



This is a digital copy of a book that was preserved for generations on library shelves before it was carefully scanned by Google as part of a project to make the world's books discoverable online.

It has survived long enough for the copyright to expire and the book to enter the public domain. A public domain book is one that was never subject to copyright or whose legal copyright term has expired. Whether a book is in the public domain may vary country to country. Public domain books are our gateways to the past, representing a wealth of history, culture and knowledge that's often difficult to discover.

Marks, notations and other marginalia present in the original volume will appear in this file - a reminder of this book's long journey from the publisher to a library and finally to you.

### **Usage guidelines**

Google is proud to partner with libraries to digitize public domain materials and make them widely accessible. Public domain books belong to the public and we are merely their custodians. Nevertheless, this work is expensive, so in order to keep providing this resource, we have taken steps to prevent abuse by commercial parties, including placing technical restrictions on automated querying.

We also ask that you:

- + *Make non-commercial use of the files* We designed Google Book Search for use by individuals, and we request that you use these files for personal, non-commercial purposes.
- + *Refrain from automated querying* Do not send automated queries of any sort to Google's system: If you are conducting research on machine translation, optical character recognition or other areas where access to a large amount of text is helpful, please contact us. We encourage the use of public domain materials for these purposes and may be able to help.
- + *Maintain attribution* The Google "watermark" you see on each file is essential for informing people about this project and helping them find additional materials through Google Book Search. Please do not remove it.
- + *Keep it legal* Whatever your use, remember that you are responsible for ensuring that what you are doing is legal. Do not assume that just because we believe a book is in the public domain for users in the United States, that the work is also in the public domain for users in other countries. Whether a book is still in copyright varies from country to country, and we can't offer guidance on whether any specific use of any specific book is allowed. Please do not assume that a book's appearance in Google Book Search means it can be used in any manner anywhere in the world. Copyright infringement liability can be quite severe.

### **About Google Book Search**

Google's mission is to organize the world's information and to make it universally accessible and useful. Google Book Search helps readers discover the world's books while helping authors and publishers reach new audiences. You can search through the full text of this book on the web at <http://books.google.com/>



## Über dieses Buch

Dies ist ein digitales Exemplar eines Buches, das seit Generationen in den Regalen der Bibliotheken aufbewahrt wurde, bevor es von Google im Rahmen eines Projekts, mit dem die Bücher dieser Welt online verfügbar gemacht werden sollen, sorgfältig gescannt wurde.

Das Buch hat das Urheberrecht überdauert und kann nun öffentlich zugänglich gemacht werden. Ein öffentlich zugängliches Buch ist ein Buch, das niemals Urheberrechten unterlag oder bei dem die Schutzfrist des Urheberrechts abgelaufen ist. Ob ein Buch öffentlich zugänglich ist, kann von Land zu Land unterschiedlich sein. Öffentlich zugängliche Bücher sind unser Tor zur Vergangenheit und stellen ein geschichtliches, kulturelles und wissenschaftliches Vermögen dar, das häufig nur schwierig zu entdecken ist.

Gebrauchsspuren, Anmerkungen und andere Randbemerkungen, die im Originalband enthalten sind, finden sich auch in dieser Datei – eine Erinnerung an die lange Reise, die das Buch vom Verleger zu einer Bibliothek und weiter zu Ihnen hinter sich gebracht hat.

## Nutzungsrichtlinien

Google ist stolz, mit Bibliotheken in partnerschaftlicher Zusammenarbeit öffentlich zugängliches Material zu digitalisieren und einer breiten Masse zugänglich zu machen. Öffentlich zugängliche Bücher gehören der Öffentlichkeit, und wir sind nur ihre Hüter. Nichtsdestotrotz ist diese Arbeit kostspielig. Um diese Ressource weiterhin zur Verfügung stellen zu können, haben wir Schritte unternommen, um den Missbrauch durch kommerzielle Parteien zu verhindern. Dazu gehören technische Einschränkungen für automatisierte Abfragen.

Wir bitten Sie um Einhaltung folgender Richtlinien:

- + *Nutzung der Dateien zu nichtkommerziellen Zwecken* Wir haben Google Buchsuche für Endanwender konzipiert und möchten, dass Sie diese Dateien nur für persönliche, nichtkommerzielle Zwecke verwenden.
- + *Keine automatisierten Abfragen* Senden Sie keine automatisierten Abfragen irgendwelcher Art an das Google-System. Wenn Sie Recherchen über maschinelle Übersetzung, optische Zeichenerkennung oder andere Bereiche durchführen, in denen der Zugang zu Text in großen Mengen nützlich ist, wenden Sie sich bitte an uns. Wir fördern die Nutzung des öffentlich zugänglichen Materials für diese Zwecke und können Ihnen unter Umständen helfen.
- + *Beibehaltung von Google-Markenelementen* Das "Wasserzeichen" von Google, das Sie in jeder Datei finden, ist wichtig zur Information über dieses Projekt und hilft den Anwendern weiteres Material über Google Buchsuche zu finden. Bitte entfernen Sie das Wasserzeichen nicht.
- + *Bewegen Sie sich innerhalb der Legalität* Unabhängig von Ihrem Verwendungszweck müssen Sie sich Ihrer Verantwortung bewusst sein, sicherzustellen, dass Ihre Nutzung legal ist. Gehen Sie nicht davon aus, dass ein Buch, das nach unserem Dafürhalten für Nutzer in den USA öffentlich zugänglich ist, auch für Nutzer in anderen Ländern öffentlich zugänglich ist. Ob ein Buch noch dem Urheberrecht unterliegt, ist von Land zu Land verschieden. Wir können keine Beratung leisten, ob eine bestimmte Nutzung eines bestimmten Buches gesetzlich zulässig ist. Gehen Sie nicht davon aus, dass das Erscheinen eines Buchs in Google Buchsuche bedeutet, dass es in jeder Form und überall auf der Welt verwendet werden kann. Eine Urheberrechtsverletzung kann schwerwiegende Folgen haben.

## Über Google Buchsuche

Das Ziel von Google besteht darin, die weltweiten Informationen zu organisieren und allgemein nutzbar und zugänglich zu machen. Google Buchsuche hilft Lesern dabei, die Bücher dieser Welt zu entdecken, und unterstützt Autoren und Verleger dabei, neue Zielgruppen zu erreichen. Den gesamten Buchtext können Sie im Internet unter <http://books.google.com> durchsuchen.

NYPL RESEARCH LIBRARIES



3 3433 06661306 2

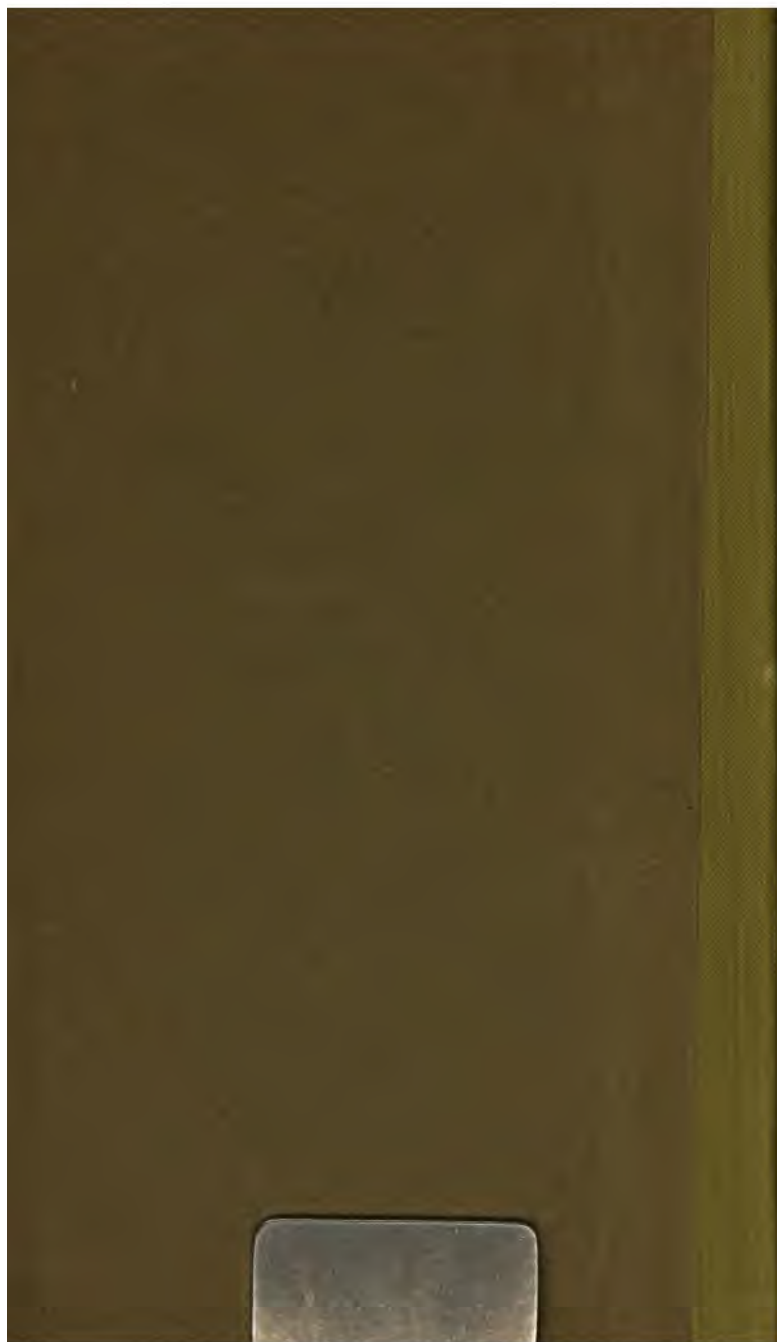





1. The first part of the document discusses the importance of maintaining accurate records of all transactions and activities. It emphasizes that proper record-keeping is essential for transparency and accountability, particularly in financial matters. The text notes that without clear documentation, it becomes difficult to track expenses and revenues, which can lead to misunderstandings and disputes.

2. The second section focuses on the role of technology in modern record-keeping. It highlights how digital tools and software solutions have revolutionized the way data is stored and accessed. These technologies not only streamline the process but also reduce the risk of human error and data loss. The document suggests that organizations should invest in reliable digital systems to ensure their records are secure and easily retrievable.

3. The third part of the document addresses the legal and regulatory requirements surrounding record-keeping. It outlines the various laws and standards that govern the retention and disposal of records. Compliance with these regulations is crucial to avoid legal penalties and ensure that all records are maintained for the required duration. The text provides a summary of key regulatory points that organizations should be aware of.

4. The final section discusses the importance of regular audits and reviews of records. It explains that periodic audits help identify any discrepancies or areas where records may be incomplete or outdated. This process is vital for maintaining the integrity and accuracy of the information. The document recommends that organizations establish a clear schedule for audits and assign responsibility to specific personnel.

5. In conclusion, the document stresses that effective record-keeping is a fundamental aspect of any organization's operations. By following the guidelines provided, organizations can ensure that their records are accurate, secure, and compliant with all relevant regulations. This not only protects the organization's interests but also enhances its overall efficiency and transparency.

\_\_\_\_\_

.

:

.

.

.

.

.

.

.

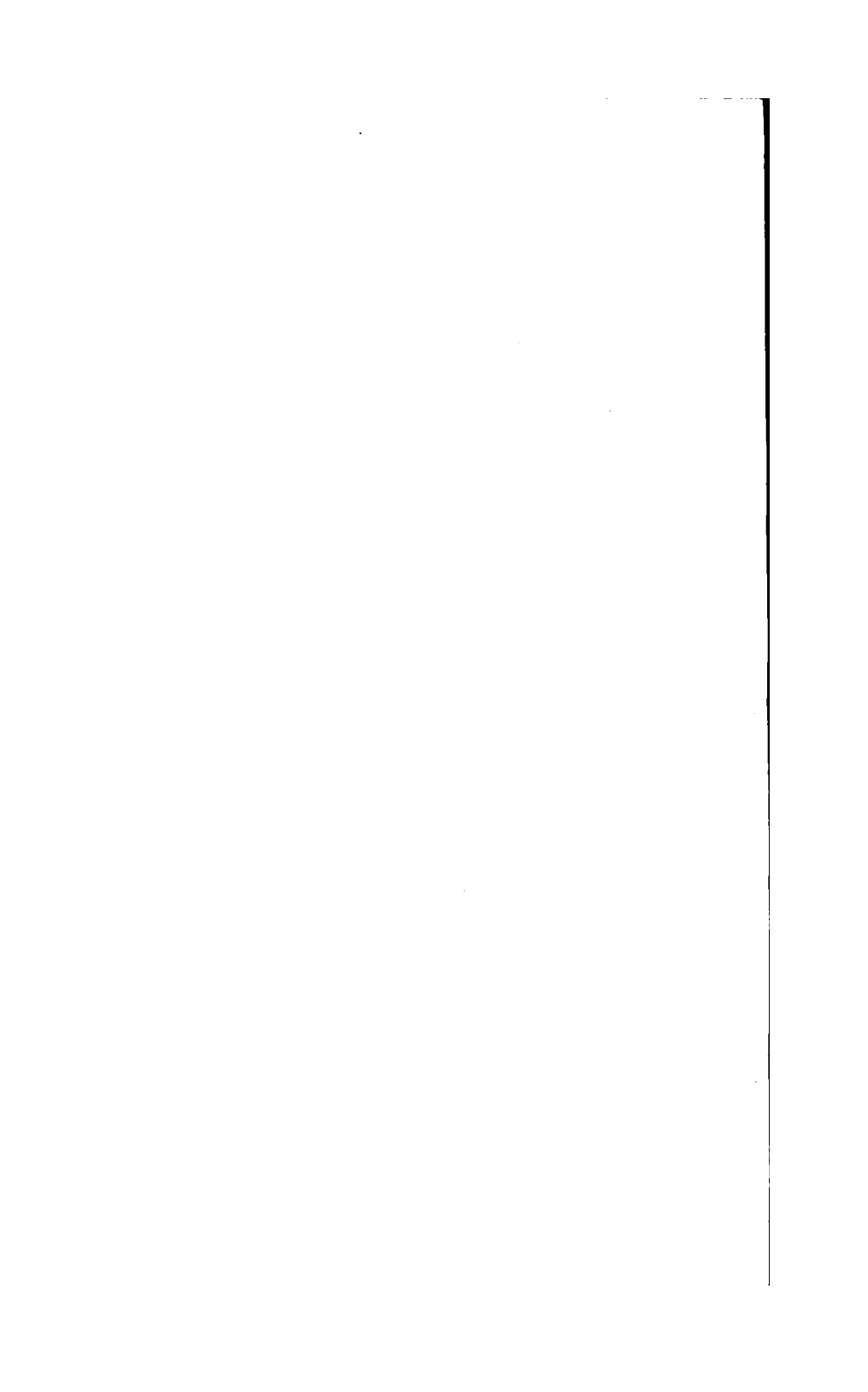

Materie t. p. —

— H. B. in der ...  
(-Fabricius)  
GGK

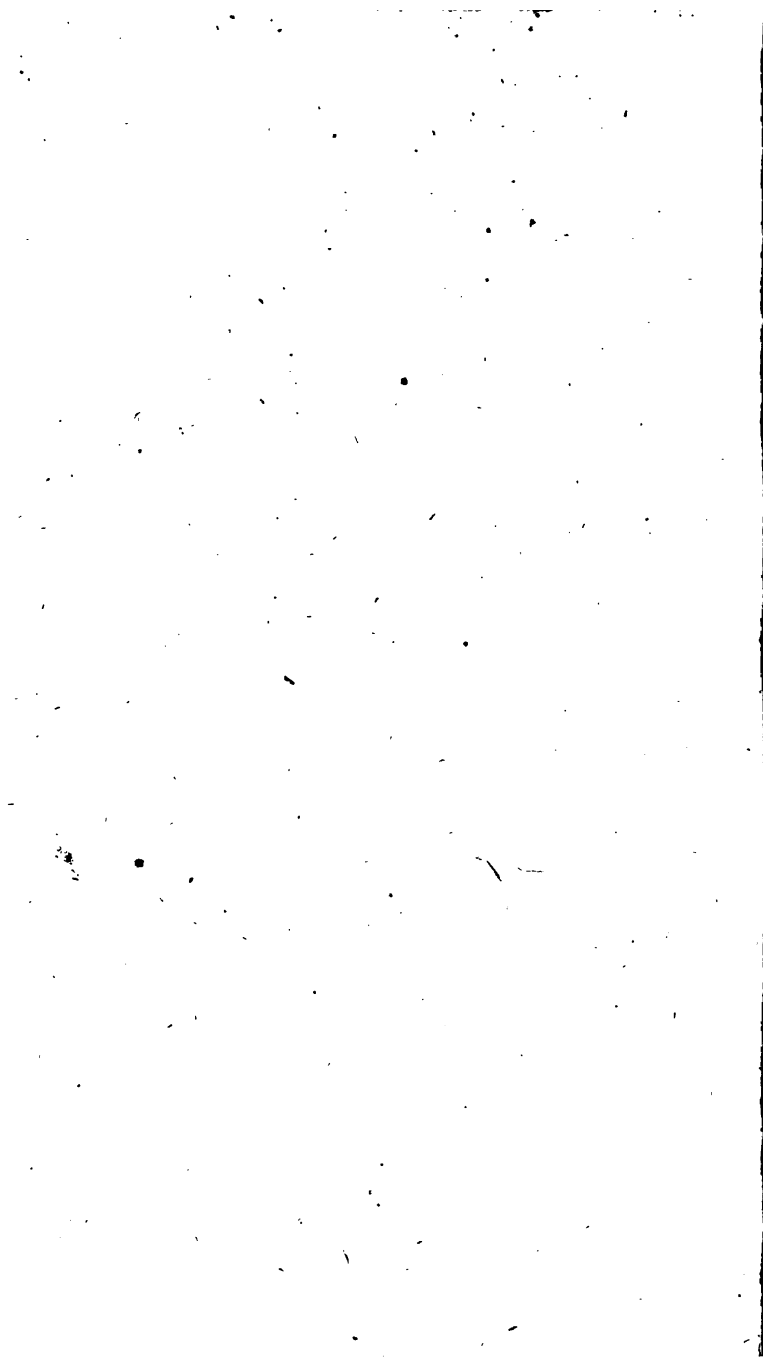

Johann Christian Fabricius

Lehrers der Oekonomie und Naturhistorie

auf der Universität Kiel

Reise  
nach Norwegen

mit Bemerkungen

aus der

Naturhistorie und Oekonomie.



---

Hamburg,

bey Carl Ernst Bohn. 1779.

17

ASTOR LIBRARY  
SEP 30 1876  
NEW-YORK



An

den Herrn Staatssecretair

Ove Hoeg Guldberg.

1870  
1871  
1872  
1873  
1874  
1875  
1876  
1877  
1878  
1879  
1880  
1881  
1882  
1883  
1884  
1885  
1886  
1887  
1888  
1889  
1890  
1891  
1892  
1893  
1894  
1895  
1896  
1897  
1898  
1899  
1900

# Hochwohlgebohrner Herr!

Ich überreiche Ew. Hochwohlgebohrnen die Beschreibung eines Landes, das Ihre ausgebreiteten Verdienste gemeinschaftlich mit jedem Dänischen Patrioten verehrt.

Indem ich Ihnen dadurch Rechenschaft gebe, wie ich meinen kurzen Aufenthalt in Norwegen genutzt, verschaffe ich zugleich meinem Herzen die längst gewünschte Befriedigung, es öffentlich zu sagen, wie

tief meine Verehrung gegen einen  
Staatsmann ist, der, wie Ew.  
Hochwohlgebohrnen, mit durch-  
dringendem Geiste und der recht-  
schaffensten Thätigkeit gründliche  
Kenntnisse und reine Liebe zu allen  
gemeinnützigen Wissenschaften ver-  
bindet.

Mit diesen ehrfurchtsvollen Ge-  
sinnungen verharre ich

Ew. Hochwohlgebohrnen

gehorsamster Diener

J. E. Fabricius



## Vorrede.



Eine Kenntniß des Landes in Ansehung der natürlichen Produkte, in Ansehung der bürgerlichen Einrichtungen, ist jedem Bürger im Staate anständig, dem Lehrer der sich darauf beziehenden Wissenschaften nothwendig. Er muß sich insonderheit auf diese bey seinem Vortrage beziehen, da sie für seine Zuhörer am nutzbarsten sind. Lange hatte ich deswegen gewünscht, die verschiedenen Provinzen des Dänischen Reichs genauer kennen zu lernen, und insonderheit Norwegen, welches von uns am



entferntesten und am meisten unterschieden ist. Eine nordische Reise ist überdeta die beschwerlichste, und ich schlug diese zuerst vor, da mich noch jugendliche Munterkeit und jugendliche Kräfte unterstützten. Mit innigem Danke erkenne ich auch die Gnade der Regierung, welche mir nicht allein die Erlaubniß zur Reise ertheilte, sondern mir auch noch zweihundert Reichsthaler zu einiger Erstattung der Reisekosten beylegte. Es verzögerte indessen diese gesuchte Erlaubniß einigermaßen meine Reise, und verhinderte mich, sie so weit nach Norden fortzusetzen, als ich mir im Anfange vorgesetzt. Meine Absicht war eigentlich, so bald mir die Witterung es erlaubte, zu Lande nach Drontheim zu gehen, und im Anfange des Frühlings die verschiedenen untern Provinzen mit ihren Waldungen, Ackerbau und Bergwerken zu untersuchen; im Sommer alsdann von Drontheim die Reise längs der Küste bis nach Wardehus, und, wo möglich, über die weiße See nach

nach Archangel fortzusetzen, und endlich im Herbst entweder nach Kopenhagen, oder nach Hamburg, mit Schiffsgellegenheit zurückzukehren. Dieser letztere Theil der Reise würde vermuthlich in Ansehung der verschiedenen wichtigen Fischeyen sowol, als in Ansehung der Naturhistorie der Würmer und anderer Seethiere merkwürdig geworden seyn, welche in diesen nördlichen Gegenden noch nie durch einen Naturalisten beworuhiget worden. Ich bin auch jetzt völlig überzeugt, daß sich, der Länge des Weges obgeachtet, eine solche Reise in einem Sommer endigen lasse, wenn man zur rechten Zeit im Frühjahre anfängt, und sich nicht zu lange in den bekanntern, untern Theilen von Norwegen aufhält. Mir war dieses indessen nicht möglich, da ich bis zum Anfange des Junius aufgehalten wurde, und die stürmische, regnichte Herbstwitterung schon einzutreten anfang, wie ich Drontheim erreichte. Vielleicht erlaubt mir die Königl. Gnade, das

Zehlende dieser Reise zu einer andern Zeit nachzuholen.

Die Kürze und Unvollständigkeit dieser Beschreibung eines weitläufigen und in aller Absicht merkwürdigen Landes dürfte vielleicht manchem nicht gefallen. Ich hoffe indessen, daß man mich nach meiner eigentlichen Absicht beurtheilen werde. Sie ging nämlich bloß dahin, mir selbst einen deutlichern Begriff von den Produkten, dem Nahrungszustande und den Einrichtungen eines so beträchtlichen Landes zu machen, welches mit uns unter einem Zentur vereinigt ist. Ich würde mich gewiß auch kaum unterstanden haben, diese Bemerkungen öffentlich bekant zu machen, wenn nicht die Unterstützung der Regierung mir solches einigermaßen zur Pflicht machte. Ich sehe selbst gar wol ein, wie kurz, wie unvollständig sie seyn müssen, da sie in der Zeit von wenigen Monaten gemacht wurden, die kaum hinreichen würden, eine Stadt, eine Gemeine, vollständig kennen zu lernen.

Man



Man muß daher keine völlige Naturhistorie, keine vollkommene politische Beschreibung von Norwegen hier erwarten. Nichts weniger. Es sind bloß abgerissene Stücke, bloß vermischte Bemerkungen dessen, was ich zu sehen, zu finden Gelegenheit gehabt. Sie machen kein Ganzes aus. Es sind bloße Materialien, die aber vielleicht bey der Errichtung eines ordentlichen Gebäudes nicht völlig nützlich seyn dürften. Ich habe insonderheit dabey gesucht, wahr zu seyn. Es ist die erste Pflicht des Reisebeschreibers, und ich habe in dieser Absicht nicht leicht etwas angeführt, das ich nicht selbst gesehen, selbst bemerkt, sondern die sich oft widersprechenden Nachrichten anderer fast gänzlich unterdrückt. In der Naturhistorie bin ich so glücklich gewesen, verschiedenes Neue, mir wenigstens Unbekannte, zu entdecken, insonderheit unter den Insekten, die einmal Beyträge zu einer noch zu erwartenden Fauna Noruagica abgeben können. Die gehörige richtige Bestimmung

mung des Geschlechts *Pyrogoni* oder  
 des *Phalangii grossipes*. des Linne ist mir  
 sehr merkwürdig. Nicht weniger ist  
 mir die genaue Beschreibung der ver-  
 schiedenen kleinen Krebsarten angenehm,  
 die in Norwegen unter dem Namen  
 Mat bekannt sind, und die eigentliche  
 Nahrung des Herings ausmachen.  
 Ihre Menge ist unbegreiflich, und von  
 ihnen hängt zumtheil das Glück der  
 ganzen Küste, oder der Ausfall der Fi-  
 schereien ab, ohne welche die Einwoh-  
 ner der Küste unmöglich bestehen könnten.  
 Wäre die Witterung nur einigermaßen  
 günstig gewesen, so zweifelte ich nicht,  
 der Beitrag dieser Reife zu der nordis-  
 schen Naturgeschichte würde viel reicher  
 gewesen seyn; allein der beständige Re-  
 gen und Wind, welche mich alle Tage  
 an der Küste von Drontheim bis Ber-  
 gen begleiteten, hinderten die Untersu-  
 chungen der Natur gar sehr. In der  
 ganzen Zeit, welche ich mich an der  
 nordischen Küste aufhielt, war nur ein  
 einziger heiterer Tag, an welchem es  
 nicht

nicht regnete. Die gefundenen Gewächse habe ich bloß dem Namen nach angeführt, deren genauere Beschreibung aber meinem gütigen Reisegefährten, dem Professor Weber, überlassen, der solche für ein anderes Werk bestimmt hat.

Die Schreibart dieser Reise ist so wie sie von der oft müden Hand des Reisenden geführt worden. Ich bin selbst nicht allemal damit zufrieden; allein es ist mir nicht möglich gewesen, sie so zu verändern, wie ich es wohl gewünscht. Ich habe die Form eines Journals gewählt, ob ich gleich wol weiß, daß es nicht die angenehmste ist. Sie hat aber den Nutzen, daß man die Verrichtungen eines jeden Tages bemerken kan, und daß man zugleich dadurch weiß, zu welcher Zeit des Jahres ein jedes der gefundenen Produkte zu beobachten. Wer die Beschwerden einer nordischen Reise, die sparsam eingerichtet werden muß, kennt, wird gewiß die vielleicht weniger angenehme Schreibart, wenigstens zumtheil, verzeihen.

Endlich

Endlich ist es meine Pflicht, die mannichfaltige Bewogenheit, Freundschaft und Gastfreihait mit Danke zu erkennen, die mir von allen Ständen in Norwegen erzeigt worden. Ich freue mich, bemerken zu können, daß ich in keinem Lande größere angetroffen.

Kiel, den 6ten August,

1779.



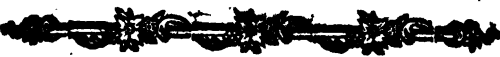

**N**orwegen erstreckt sich längs der Küste  
des nördlichen Europens, von dem  
57sten bis zum 71sten Grad, von Swines-  
fund bis nach Wardehuus, 350 nordische  
Meilen.

Die Gränzen sind sehr bestimmt. Es  
ßößt gegen Süden an Bahuslehn, von wels-  
chem es durch den Swinesfund abgesondert,  
und durch die Bestungen Friederichshald,  
Friederichshall und Kongsvinger geteilt  
wird. Gegen Osten an Schweden, wo eine  
Reihe hoher undurchdringlicher Gebirge die  
Gränzscheidung macht. Gegen Norden an  
das russische Lappland, wo die Bestung War-  
dehuus auf der Gränze liegt; und endlich  
gegen Westen an die große wilde Nordsee, wo  
die vielen längs dem Lande liegenden Scheeren  
und Klippen das Land sichern, und einer  
jeden feindlichen Macht das Eindringen un-  
möglich machen.

Die

Die Eintheilung des Landes geschieht, nach der mehr oder weniger nordlichen Lage, in Norwegen, Nordlande und Finmarken. Ersteres ist der südlichste Theil, erstreckt sich bis hinter Dröntheim, und theilt sich wieder in den Søndenskiöld und Nordenkiöld Distrikt. Die Nordlande gehen bis an Finmarken, und Finmarken enthält den nordlichsten Theil bis nach Wardehuus.

Der Boden des eigentlichen Norwegens, welches ich nur gesehen, besteht aus Felsen, die entweder in großen an einander hängenden Schichten von Süden nach Norden laufen, oder auch, insonderheit an der Küste, von einander abgesondert, keinen ordentlichen Strich halten, sondern sich in alle Richtungen erstrecken. Erstere bilden die größern, ansehnlichern und bewohnten Thäler, Gulbrandsdal, Osterthal, Nummedahlen, und, wo sich diese im Süden öffnen, die größte nordische Ebene Hedemarken. Diese Thäler haben daher auch alle den Strich der Gebirge von Süden nach Norden. Letztere im Gegentheil haben fast gar keine Thäler, sondern  
die

Die kleinen Flächen sind mehr bloße Abfälle zwischen den Felsen, als ordentliche Thäler, zu nennen. Alle diese Felsen und Gebürge bestehen größtentheils aus dem gewöhnlichen Felsstein, Saxo granite, mit hin und wieder eingemischten andern Bergarten.

Das Klima ist wegen der nördlichen Lage und der Höhe der Gebürge freylich rauh. Die Winter sind kalt, hart, kommen frühe im Herbst, und dauern lang, im Frühjahr, welches die Cultur der Gewächse sehr verhindert, welche nicht alle Jahr ihre gehörige Reife erhalten. Besonders ist es indessen, daß die Häven und Busen des nördlichen Theils niemals im Winter mit Eis belegt werden. Sie sind beständig offen; da doch unsere südlichen an der Westsee liegenden zufrieren. Ich weiß die eigentliche Ursache nicht davon anzugeben. Vielleicht kan die größere Bewegung der Nordsee, die vielen und starken Ströme zwischen den Scheeren und Klippen, hier einigen Einfluß haben. Es erleichtert dieses indessen die Fischeren, die Schiffahrt und den Handel ungemein.

Flüsse hat Norwegen sehr viele und sehr ansehnliche, welche fast alle in den hohen Gebürgen um Nöraas entspringen, und sich nach allen Gegenden des Landes ausbreiten. Sie laufen durch die verschiedenen Thäler nach der See zu, bilden hin und wieder zwischen den Gebürgen ansehnliche Seen, und tragen sehr vieles zur Bequemlichkeit der Einwohner, durch die leichtere Communication der obern und untern Gegenden, mit den.

Die Produkte von Norwegen sind ungemein groß, wichtig, und setzen den Nahrungsstand und den Handel der Einwohner mit allen übrigen Nationen in ein sehr beträchtliches Uebergewicht. Sie führen jährlich weit mehrere ihrer Produkten nach fremden Ländern aus, als sie von den Produkten fremder Länder wieder nöthig haben, wodurch der Reichthum des Landes und die Volksmenge jährlich zunimt. Es sind vielleicht wenige Länder in Europa, welche in Ansehung der Menge und der Wichtigkeit der Produkte mit Norwegen in Vergleichung kommen können.

Der



Der Ackerbau ist von geringer Wichtigkeit. Das Land ist an den wenigsten Orten dazu geschikt. Die Blöße ihrer Felsen verhindert den Pflug, und die Kälte des Climats, insonderheit der höhern Gegenden, verhindert das Reifen des Getraides. Es ist zwar wahr, daß die kleinen Thäler und Abfälle zwischen den Felsen, wenigstens an vielen Orten, ein gutes fruchtbares Erdreich enthalten, und daß der ausnehmende Fleiß und die Arbeitsamkeit der Einwohner durch Auftragen der Erde auf die nackten Felsen oder auf die sandigen Gegenden sich gleichsam ein neues Erdreich zu verschaffen sucht; allein demohngeachtet sind die artbaren Plätze sehr klein, eingeschränkt, und keine Gegend in Norwegen, Hedemarken ausgenommen, hat so viel Getraidebau, als es auch selbst im guten Jahre zur eigenen Unterhaltung der Einwohner nöthig hat, vielweniger können sie ihren Nachbarn davon überlassen. Hiezu kommen noch die vielen Beschwerden der Witterung, welche natürliche Folgen des Climats und des Bodens sind. Im Früh-

jahre und in den ersten Sommermonaten ist oft die Dürre und Hitze so groß, daß sie, durch die Zurückprallung der Sonnenstrahlen von den kahlen Felsen verstärkt, die unter der dünnen Oberfläche der fruchtbaren Erde liegenden Felsen zu einem solchen Grade erhitzt, daß die darauf liegende Wurzeln des Getraides und Grases verbrennen. Wenige Tage Sonnenschein ohne Regen sind hierzu hinreichend. Der größte Theil des Landes ist zugleich sehr mit Sand vermischt, und dieses ist die Ursache, daß sie im Frühjahr und Sommer nie zu viel Regen haben können. Er läuft bald ab, und trocknet geschwinde wieder aus. Im Herbst im Gegentheil verhindert die geringe Wärme und der oft fast beständig anhaltende Regen das Reifen und das Einernnten des Getraides. Manchmal, wie voriges Jahr, sind sie genöthigt, es grün einzuernten, ohne daß die Körner ihre Reife und ihr gehöriges Mehl erhalten. Zum Unglück hat diese geringe Reife der Körner auch Einfluß auf die Erndte des folgenden Jahrs. Nicht alle sind im Stande, sich anderes Saatform

Korn zu verschaffen, und die vielen schlechten  
 Aecker dieses Jahrs, wo sie kaum die Ausfaat  
 wieder erhalten, rührte noch von dem unreifen  
 Saatkorn des vorigen Jahrs her. Manchmal,  
 im Gegentheil, wenn auch das Getraide seine  
 Reife erhalten, sind sie nicht im Stande, es  
 trocken einzuernden. Die Regen sind so be-  
 ständig und so heftig, daß das Korn auf dem  
 Felde auswächst und verdirbt. Ueberdem er-  
 fordern endlich ihre Aecker eine weit stärkere  
 Düngung und Bearbeitung, da sie jährlich  
 tragen müssen. Sie haben zu wenig urbares  
 Land, wenigstens an den meisten Orten,  
 als daß sie im Stande seyn sollten, es ordent-  
 lich brach liegen zu lassen; sondern es wird  
 jährlich besäet; und die starke Düngung muß  
 die jährliche Abnahme ersetzen. Alles dieses zu-  
 sammengenommen verursacht, daß, des Fleis-  
 ses der Einwohner und der guten Einrichtun-  
 gen im Ackerbau ohngeachtet, doch oft Miß-  
 wachsth entstehet, und daß Norwegen eine sehr  
 ansehnliche jährliche Zufuhr von Kornwaaren  
 erfordert. Es ist die ansehnlichste, es ist die

nung des Geschlechts *Pycnogoni* oder  
 des *Phalangii grossipes* des Linne ist mir  
 sehr merkwürdig. Nicht weniger ist  
 mir die genaue Beschreibung der ver-  
 schiedenen kleinen Krebsarten angenehm,  
 die in Norwegen unter dem Namen  
 Mat bekannt sind, und die eigentliche  
 Nahrung des Herings ausmachen.  
 Ihre Menge ist unbegreiflich, und von  
 ihnen hängt zumtheil das Glück der  
 ganzen Küste, oder der Ausfall der Fi-  
 schereien ab, ohne welche die Einwoh-  
 ner der Küste unmöglich bestehen könnten.  
 Wäre die Bitterung nur einigermaßen  
 günstig gewesen, so zweifelte ich nicht,  
 der Beitrag dieser Reise zu der nordis-  
 schen Naturgeschichte würde viel reicher  
 gewesen seyn; allein der beständige Re-  
 gen und Wind, welche mich alle Tage  
 an der Küste von Drontheim bis Ber-  
 gen begleiteten, hinderten die Untersu-  
 chungen der Natur gar sehr. In der  
 ganzen Zeit, welche ich mich an der  
 nordischen Küste aufhielt, war nur ein  
 einziger heiterer Tag, an welchem es  
 nicht

nicht regnete. Die gefundenen Gewächse habe ich bloß dem Namen nach angeführt, deren Genauere Beschreibung aber meinem gütigen Reisegefährten, dem Professor Weber, überlassen, der solche für ein anderes Werk bestimmt hat.

Die Schreibart dieser Reise ist so wie sie von der oft müden Hand des Reisenden geführt worden. Ich bin selbst nicht allemal damit zufrieden; allein es ist mir nicht möglich gewesen, sie so zu verändern, wie ich es wohl gewünscht. Ich habe die Form eines Journals gewählt, ob ich gleich wol weiß, daß es nicht die angenehmste ist. Sie hat aber den Nutzen, daß man die Verrichtungen eines jeden Tages bemerken kan, und daß man zugleich dadurch weiß, zu welcher Zeit des Jahres ein jedes der gefundenen Produkte zu beobachten. Wer die Beschwerden einer nordischen Reise, die sparsam eingerichtet werden muß, kennt, wird gewiß die vielleicht weniger angenehme Schreibart, wenigstens zumtheil, verzeihen.

Endlich

Endlich ist es meine Pflicht, die mannichfaltige Bewogenheit, Freundschaft und Gastfreihait mit Danke zu erkennen, die mir von allen Ständen in Norwegen erzeigt worden. Ich freue mich, bemerken zu können, daß ich in keinem Lande größere angetroffen.

Kiel, den 6ten August,

1779.



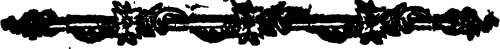

**N**orwegen erstreckt sich längs der Küste  
des nördlichen Europens, von dem  
57sten bis zum 71sten Grad, von Swine-  
fund bis nach Wardehuus, 350 nordische  
Meilen.

Die Gränzen sind sehr bestimmt. Es  
fließt gegen Süden an Bahuslehn, von wek-  
chem es durch den Swinesfund abgesondert;  
und durch die Bestungen Friederichsbad,  
Friederichshall und Kongsvinger gebildet  
wird. Gegen Osten an Schweden, wo eine  
Reihe hoher undurchdringlicher Gebirge die  
Gränzscheidung macht. Gegen Norden an  
das russische Lappland, wo die Bestung War-  
dehuus auf der Gränze liegt; und endlich  
gegen Westen an die große wilde Nordsee, wo  
die vielen längs dem Lande liegenden Scheeren  
und Klippen das Land sichern, und einer  
jeden feindlichen Macht das Eindringen un-  
möglich machen.

Die

insonderheit selten genug, und die Küste würde noch weit mehr bewohnt seyn, wenn nur diese häufiger, da die Küste ihnen fast unumgänglich nothwendig sind. Sie machen sich zwar hin und wieder kleine Plätze durch Wegbrechen der Steine und Aufführen der Erde artbar; allein theils können sie nur klein seyn, und erfordern viele Arbeit, theils läßt sich auch dieses nicht allenthalben an den steilen Ufern anbringen. Hierzu kommt endlich noch die viele Masse des Herbstes, welche die Heuerndte erschweret. Der Sommer kommt spät, das Gras folglich auch, und ihre Heuerndte fällt erst im Anfange des Augusts ein, wenn schon die nasse Witterung eintritt. Es liegt abdem, wie zum Exempel in diesem Jahre, und niobert auf dem Felde, oder wird doch viel schlechter, ohne Saft und Kraft, völig ausgelaugt. Man sucht sich zwar einigermaßen durch die sogenannten Hascher zu helfen; allein auch diese sind bey dem starken und heftigen Regen nicht hinreichend. Es wird doch zuletzt schwarz, schimlicht und dem Viehe unangenehm.

Der



Der Gartenbau ist in Norwegen von keiner Bedeutung. Die Gärten sind in geringer Anzahl, klein, und mehr zum Vergnügen der Reichen, als zur Erzielung der Gartengewächse. Diese erhalten auch selten, insonderheit in den nördlichen Gegenden, ihre gehörige Reife und ihren gehörigen Geschmack. Sie sind aber auch in diesen nördlichen Gegenden weniger nothwendig. Die Natur hat sie mit einem solchen Ueberfluß von wilden Beeren gesegnet, welche häufig gebraucht werden, und vielleicht den Vorzug vor unsern durch die Kunst getriebenen verdienen. Ihre Erdbeeren sind in großer Menge, zwar kleiner, aber von weit angenehmem Geschmack und stärkerem Geruch, als alle die verschiedenen Arten unserer Garten-erdbeeren. Die Moltebeeren (*Rubus chamaemorus*) werden am häufigsten genust, und geben nicht allein frisch, sondern auch, den ganzen Winter bewahrt, angenehme und gesunde Gerichte. Lysbeeren, *Vaccinium Vitis Idaea*, sind gleichfalls in Menge, und haben eine angenehme und gesunde Säure. Heidelbeeren,

beeren; *Vaccinium Myrtillus*; sind häufig; werden aber doch seltener gebraucht, da sie für weniger wohlschmeckend gehalten werden. Wüßten sie in Norwegen noch die wildwachsenden Kräuter als Küchengewächse anzuwenden, so würden sie in der That ohne großen Schaden der Gärten entbehren können. Es sind viele derselben; die in dieser Absicht vortreflich sind. Hieher gehört der Sauerampf, *Rumex acetosa*, insonderheit die große alpinische Abänderung der nördlichen Gegenden, die sehr häufig ist, und auch hin und wieder, doch nicht in der Menge, wie sie es wohl wohl verdiente, angewandt wird. Die großen Brennesseln, *Vitua dioica*, wachsen fast allenthalben in großer Menge, und geben, so lange sie noch jung sind, ein sehr gutes Essen. Die knollichten Wurzeln von *Bunium Bulbocastanum* geben den Pastinakarwurzeln wenig nach. Fügen wir zu diesen noch die erstaunliche Menge von *Fucus* und *Uluis* der Küste, und von *Lichenibus* der inländischen Gebirge, die ist gänzlich als Küchengewächse vernachlässiget sind, und doch wie ich

in

in Schottland gesehen, sehr wohl angewandt werden könnten; so würde der Mangel an Gartengewächsen wenig bemerkt werden.

Der Holzbau ist für Norwegen einer der wichtigsten Nahrungszweige. Es führt jährlich für viele Tonnens Goldes Holz an Brettern und Balken aus, von welchen die ersten größtentheils nach England, die letzten nach Holland gehen. Es ist das größte Geschäft der inländischen Provinzen, und der stärkste Handel der südlichen und östlichen Städte, welche fast alle größtentheils ihrem Holzhandel ihre Entstehung und ihren Reichthum zu danken haben. Sie liegen daher auch alle an den Strömen und Flüssen, wodurch sie die Bequemlichkeit erhalten, das Holz ohne Beschwerde auf die Sägemühlen zu schaffen. Außer diesem Vortheil des eigentlichen Holzhandels ist es der Holzbau, der unsere Bergwerke durch die Menge von Kohlen unterstützt, ohne welche sie nicht könnten betrieben werden. Der Mangel und die Theuerung an Kohlen hat verursacht,

sacht, daß schon verschiedene Eisenwerke haben  
wiedergelegt werden müssen, und daß die übrige  
nicht mit dem Schwedischen Preis zuhalten  
im Stande sind. Man klagt daher auch  
öfentlich über die Abnahme der Waldun-  
gen, und es ist freylich nicht zu leugnen, daß  
solche wirklich merklich ist. Die ganze Küste,  
wenigstens so weit wir sie gesehen, ist von  
Waldungen entblößt, und die kahlen nackten  
Felsen geben einen traurigen Anblick. An  
vielen Orten sind die Felsen aber zu nackt, und  
die Winde, die auf dieser Küste herrschen, zu  
heftig, als daß sie jemalen mit Bäumen hätten  
bewachsen seyn können. Es ist nicht möglich,  
daß sie darauf wurzeln; allein in den kleinen  
Abfängen zwischen den Felsen zeigen die vielen  
Wurzeln und Holzstücke, die man unter der  
Oberfläche antrifft, daß sie vormals mit Fich-  
tenbäumen bedeckt gewesen. Wie diese aber  
sind ausgerottet worden, kan Niemand ange-  
ben, da sie schon, so lange wir sichere Nach-  
richten haben, in diesem Zustande gewesen.  
Sie wieder mit Bäumen zu bepflanzen, ist  
nicht

nicht wol möglich. Theils sind diese kleinen Plätze den Einwohnern zu ihrem Viehe unumgänglich nothwendig, theils sind die Winde und die Kälte zu heftig, als daß man in der Anlage glücklich fern würde, da man nicht im Stande wäre, seinen Pflanzungen an der Kälte Schutz zu verschaffen. In den innern Theilen des Landes sind die Waldungen noch immer in sehr beträchtlicher Menge, obgleich nicht zu leugnen, daß sie auch hier abzunehmen anfangen. Die königliche Gnade hat, durch die Klagen der Einwohner bewogen, zwar verschiedene Verordnungen und Einrichtungen zu Erhaltung der Hölzungen ergehen lassen; die aber im Ganzen wenigen Einfluß haben konten, da sie zu allgemein, und sich nicht nach der speciellen Beschaffenheit einer jeden Gegend richten konten, und auch wol nicht eben so genau befolgt worden. Es ist aber auch noch die Frage, ob Norwegen durch die Abnahme seiner Hölzungen im Ganzen wirklich Schaden gelitten? eine Frage, die vielen vielleicht paradox vorkommen dürfte; die

die aber doch wirklich nicht so völlig entföhlen ist. Es ist freylich wahr, daß die Waldungen in Norwegen abgenommen; allein es ist auch auf der andern Seite nicht zu leugnen, daß das urbare Land und die Volksmenge wieder zugenommen. Viele Stücke, die vorher mit Waldungen bedeckt waren, sind jetzt ausgehauen, gerönnigt, zum Ackerbau eingerichtet, und mit Bauerhöfen besetzt. Diese ernähren jetzt ihre Familie, werfen jährlich weit ansehnlichere Produkte ab, als da sie mit Wäldern bedeckt waren; fordern aber eine stärkere Kultur, und folglich eine größere Volksmenge. Hierzu kommt noch, daß die Holzpreise im Lande durch die Abnahme der Waldungen selbst ansehnlich gestiegen, und daß ein Holzbauer jetzt vielleicht eben so viel für einige Faden erhält, als vormals für die doppelte Menge. In vorigen Zeiten, da die Volksmenge weit geringer, und da ein Bauer einen großen Strich Landes bloß als Waldung nutzte, waren diese wohlhabender, und konnten dem Kaufmann ihr Holz für geringere Preise

Preise überlassen. Ist im Gegentheil bringt zwar das Land mehrere Produkte; allein sie vertheilen sich in mehrere Hände, und werden dadurch kostbarer. Man muß indessen diesen Satz nicht zu weit ausdehnen. Die kahlen, unfruchtbaren Felsen, wo kein Ackerbau Statt findet, von Waldungen zu entblößen, kan niemals vortheilhaft seyn; Stücke aber, die als Ackerland genutzt werden, geben insonderheit in einem Lande, wie Norwegen, das Mangel an urbarem Lande hat, allemal größere Vorthelle, als wenn sie mit Waldungen bedeckt sind. Hierauf beruhet zumtheil die Abnahme der Waldungen in Norwegen, und in diesem Falle glaube ich nicht, daß sie im Ganzen schädlich.

Die Abnahme der Waldungen hat verschiedene Ursachen.

1) Die gar zu häufigen Sägemühlen, die insonderheit in den letzten Zeiten zu sehr gehäuft wurden. Wenn ein Baum seine Vollkommenheit erreicht hat, so muß er gefällt werden.



werden, sonst wird er schlechter, und benimmt den übrigen den Platz, ohne Nutzen für sich selbst. Er wird alsdenn auf die Mühle geliefert, und giebt allen den Nutzen, den das Land von ihm erwarten kan. Die gar zu starke Menge der Sägemühlen hat indessen einen doppelten Schaden verursacht, theils werden ist viele Bäume aufgeopfert, die noch nicht ihre völlige Reife und Stärke erhalten, theils haben sie die Preise des Holzes im Lande zu sehr gesteigert; außerhalb Landes aber, insonderheit in Engelland, durch die gar zu große Menge der übersandten Bretter, so verringert, daß sie zuweilen mit Schaden verkaufen müssen.

2.) Das gar zu starke Kohlenbrennen. Es sollte zwar zum Kohlenbrennen nur eigentlich das schlechteste Holz genommen werden, welches zum Bretterschneiden untauglich; allein da die Menge der Bergwerke, der Glashütten, und so ferner, zugenommen: so reicht dieses nicht allemal hin, und mancher guter und junger Baum wird zugleich mit  
auf.



aufgeopfert. Es läßt sich aber dieses nicht wol ändern. Der Bergbau erfordert nothwendig eine große Menge Kohlen, und er ist zu wichtig fürs Land, als daß man ihm solche zu Erhaltung der Waldungen sollte verweigern können. Zudem hauet man gerne zu Kohlen an Dertern, wo der beschwerliche Transport das Holz weniger wichtig macht.

3.) Zum Haus- und Begebau wird eine beträchtliche Menge Holz erfordert. Fast alle nordische Häuser sind von Holz; indem sie wohlfeiler, und, wenn sie gut unterhalten werden, auch ziemlich dauerhaft sind. Steinhäuser überall einzuführen, wird kaum möglich seyn, da die Häuser so zerstreuet liegen, und der Transport der Steine und des Kalkes zu kostbar fallen würde. Die nordischen Wege werden gleichfalls fast gänzlich von Holz erbauet, und erfordern eine beträchtliche Menge. In einem Lande, wo die Steine allenthalben so äußerst häufig und so leicht zu haben, würden diese vielleicht mit großem Vortheil angewandt werden können. Es ist freylich wahr,

es würde im Anfange größere Kosten und längere Zeit erfordern; allein alsdenn würde die Bestigkeit des Weges dieses in der Folge der Zeit reichlich ersetzen. Bey Anlage der Wege sollte man allemal darauf rechnen, daß sie nicht für uns, sondern für die Nation und für die Nachkommen angelegt werden.

4.) Das Theerbrennen thut den Waldungen wenigen Schaden, theils wird er nicht in so sehr großer Menge bereitet, theils bedient man sich zum Theerbrennen der ältesten Bäume, die sonst nicht genutzt werden können, und auch am meisten Harz enthalten.

5.) Die hölzernen Zäune, womit sie ihre Felder umgeben, sind den Waldungen weit nachtheiliger. Sie haben den Vortheil, daß sie wenig kosten, und daß sie geschwinde errichtet werden können; allein in einem Lande, welches solchen Ueberfluß an Steinen hat, wo zugleich die steinernen Zäune zum Wegschaffen derselben dienen könnten, sollten jene billig nicht, oder doch nur sparsam, angelegt werden. Die gewöhnlichste Art, diese  
Zäune

Zäune zu verfertigen, ist, daß sie einige Tannenbäume an der Wurzel umhauen, paarweise aufrecht in die Erde befestigen, und zwischen diesen zerpaltenes Holz von Tannenbäumen legen. Diese jungen Tannenbäume oder Stöhre, wie sie sie nennen, stehen etwa drey Ellen von einander, so daß jede drey Ellen Zaun zwey junge Tannenbäume zu Stöhren, und einen oder zwey zum Einlegen erfordern. Ich weiß zwar wol, daß man an einigen Orten zu Stöhren oder Stöcken Wacholderbüsche zu nehmen pflegt; allein es ist dieses doch selten, da die Wacholderbüsche nur an wenigen Orten eine solche Höhe erreichen, daß sie zu diesem Gebrauche tauglich sind. Man nimt auch freylich die schlechtesten Stämme zu Zäunen; allein sie würden doch allemal zu Brennholz und zum Schuß für die übrigen aufwachsenden Bäume dienen können. Hiezu komt noch, daß diese hölzerne Zäune nicht lange dauern. Alle drey oder vier Jahre müssen sie erneuert werden, und alsdann hält man es selten der



Mühe werth, den alten Zaun nach Hause zu bringen und zur Feurung anzuwenden, sondern er bleibt gemeiniglich auf der Stelle liegen und modert. Theils ist der Transport beschwerlich; theils ist es nicht der Mühe werth, da er halb vermodert ist, und also schlechtes Feuer gibt, und das Holz nicht kostbar ist. Ich will indessen nicht leugnen, daß die hölzernen Zäune in einigen besonderen Fällen nöthig und nützlich seyn können, wo entweder Mangel an Steinen, der doch wol selten, oder wo die gar zu große Kostbarkeit eines steinernen Zauns den Besizer verhindern konten, ihn setzen zu lassen. Ein hölzerner Zaun ist allemal besser, als gar keiner; allein der steinerne, ob er gleich im Anfange mehr Zeit und mehr Kosten erfordert, empfiehlt sich doch allemal durch seine längere Dauer, durch die Befreyung des Landes von Steinen, und durch die Ersparung des Holzes. Ich habe daher  
auch

auch mit Bergmügen bemerkt, daß man in vielen Gegenden, insonderheit der Graffschaften, häufige Steinzäune angelegt. Mit der Zeit, wie die Hölzungen abnehmen, werden diese von selbst zunehmen.

6.) Die unvorsichtige Art, auf welche man sogenannte Bräte brennet, oder Rodeland macht, ist für die Waldungen am allernachtheiligsten. Das Brätebrennen besteht darin, daß sie im Herbst die Sträucher und Büsche umhauen, und solche bis zum künftigen Sommer liegen lassen, um zu trocknen. Als denn zünden sie sie zu einer Zeit an, wenn Wolken am Himmel sind und sie Regen vermuthen, besäen die abgebrannten Plätze insonderheit mit Kocken, und pflegen sehr reichliche Erndten zu haben. Nach einigen Jahren sind diese Plätze wieder mit jungem Anflug bewachsen, und von neuen zum Brennen geschickt. Diese Art des Brätebrennens gründet



sich auf die Menge des Landes, welches wegen des steinigten unebenen Bodens nicht wohl urbar gemacht werden kan, und auf die Fruchtbarkeit desselben im ersten Jahre nach dem Brennen, oder auf die Düngung mit Asche. Sie giebt dem Landmanne an manchen Orten beträchtliche Vortheile, und thut denen Waldungen, da sie gemeiniglich nur kleine Stücke, die mit schlechtem Buschwerk bewachsen sind, dazu anwenden, wenigen Schaden. Die Unvorsichtigkeit aber bey dem Brennen ist oft groß. Sie brennen des Sommers, wenn das Moos trocken und wie Zunder ist, welches den Brand manchmal in die benachbarten Waldungen fortspauzt, und ganze Striche verwüset. Es richtet dieses Waldfeuer oft beträchtlichen Schaden an, und wenn es sich erst verbreitet hat, so wird es kaum gedämpft, bis ein fallender starker Regen die Moose anfeuchtet, und die Ausbreitung des Feuers dadurch

dadurch hindert. Ich weiß zwar wol, daß sie gerne anzuzünden pflegen, wenn sie Regen vermuthen, und daß auch die Geseze die allergenaueste Vorsicht anbefohlen; allein manchmal irren sie sich in ihren Vermuthungen, und selbst diese machen sie in ihrer Vorsicht nachlässiger. Hin und wieder findet man daher auch Reiche, welche auf diese Art ihrer Wäldungen beraubt worden, und da alsdenn das Holz zugleich Niemanden zu Nutzen komt, so ist dieses freylich die allerschädlichste Verwüstung der Wäldungen.

Der Fischfang ist der wichtigste Nahrungsweig der nordischen Küsten. Er ist es eigentlich, der diese kahlen, nackten und unfruchtbaren Felsen bewohnbar macht, und der nicht allein die Einwohner ernährt, sondern solche auch bereichert, und alle Bequemlichkeiten des Handels verschaffet. Die

Bewohner der Küste sind daher auch wenigstens zumtheil wohlhabender, leiden selten Mangel, und haben mehr Bequemlichkeiten, als die Bewohner der inländischen Provinzen, wo der beschwerliche Transport alles verteuert. Die Menge der Fische dieser Küste ist auch unbeschreiblich groß. Sie ziehen in unglaublichen Heeren in alle Buchten und Ströme zwischen den Klippen und Scheeren. Man klagt indessen allenthalben einstimmig über die Abnahme der Fischerey in den letzten zehn Jahren, und daß die Fische jetzt nicht mehr, wie vormals, so nahe unter Land und in die Buchten kommen, sondern daß man sie jetzt in der See in einer größern Entfernung vom Lande suchen mußte, welches sowol beschwerlicher und kostbarer, als auch ungewisser und weniger vorthellhaft sey. Sie müssen dazu größere Bötze, größere und kostbarere Netze und mehrere Mannschaft haben,



wodurch die Armen von dem Fischfange ausgeschlossen werden, die solchen doch zu ihrer Erhaltung am nothwendigsten brauchten. Eigentliche Ursache dazu weiß man nicht anzugeben. Einige werfen die Schuld auf die verschiedenen neulich eingeführten Netze, andere auf den Gestank und Dampf, der an einigen wenigen Orten durch das Brennen der Pottasche aus Seegrass verursacht wird. Es sind aber dieses beydes sehr specielle Dinge, die, wenn sie auch eine Abnahme der Fische in dieser oder jener Bucht, wo man sich dieser Netze bediente, oder wo man Pottasche brennte, verursachten, doch unmöglich Einfluß auf die ganze Küste haben könnten. Ich weiß zwar gleichfalls keine Ursache dieser Abnahme mit Gewißheit anzugeben; indessen vermuthe ich, daß vielleicht die Kälte und Nässe der letztern Sommer zugleich mit dem unruhigen, stürmischen Wetter hier einigen Einfluß haben,

und



und die Fische verhindern könnte, sich dem Lande zu nähern. Hierzu kommt noch die stärkere Volksmenge der Küste. Es ist gewiß, daß sich die Anzahl der Menschen an der Küste sehr ansehnlich vermehrt, der Gewinn von der Fischerey theilt sich folglich in mehrere Hände, der Lärm, das Rükken vermehrt sich allenthalben, und vielleicht könnte dieses etwas zur Verminderung der Fischereyen in den Buchten mit beitragen, da die Fische die Stille und Ruhe, insonderheit während der Laichzeit, lieben. Indessen können vielleicht auch noch andere Ursachen seyn, die wir noch nicht genug kennen, warum sich die Fische in dem einen Jahre mehr, in dem andern Jahre weniger, den Küsten nähern.

Dieser Abnahme der Fischereyen ohngeachtet, machen die Fische eines von den ansehnlichsten Produkten des Landes aus. Hunderte von Schiffsladungen werden jährlich ausgeführt,

führt, ohne die beträchtliche Menge zu rechnen, die im Lande verzehret wird, da sie der Einwohner tägliche Nahrung sind. Der ganze Handel von Bergen und Christiansund, und zumtheil von Drontheim und den übrigen nordlichen Städten, gründet sich auf die Fischereyen. Die Abnahme derselben ist daher für Norwegen von der äußersten Wichtigkeit; zwar erhalten sie anist für ihre Fischwaaren weit ansehnlichere Preise, allein die Ausrüstung kostet auch weit mehr, und die Armen insonderheit leiden, die nicht im Stande sind, die Kosten der Ausrüstung zu bestreiten.

Die Fische, welche in Menge gefangen werden, und die ordentliche Handelszweige ausmachen, sind insonderheit:

I.) Dorsch (*Gadus barbatus*) in sehr großer Menge, der, theils auf verschiedene Art getrocknet, die bekannten Stockfische,

Klip:



Klipfische liefert, theils aber wird aus der Leber eine sehr beträchtliche Menge Thran gebrannt.

2.) Kabeljau (*Gadus Morrhua*) gleichfalls in einiger, doch weit geringerer Menge.

3.) Sey (*Gadus virens*) ist der allerdüsigste Fisch der nordischen Küsten. Er wird in erstaunlicher Menge gefangen, und da er sich den Küsten und Buchten am meisten nähert, und folglich wenige Umstände zu seinem Fange erfordert, so ist die Seysfischerei unter allen oft die vortheilhafteste. Der Fisch selbst wird getrocknet versendet, die Leber liefert vielen Thran, und die Kleinern werden zum Viehfutter angewandt.

4.) Länge (*Gadus Molua*) in großer Menge, der auch sehr häufig getrocknet ausgeführet wird.

5.) Heringe (*Clupea Harengus*) kommen jährlich in fast unendlichen Schwärmen von dem

dem Nordpole herunter, und ziehen längs der nordischen Küste nach Süden. Der Fang derselben ist sehr beträchtlich, macht einen wichtigen Handelsartikel aus, und ist, ob er gleich in den letzten Zeiten sehr abgenommen, doch noch immer einträglich. Die Heringe haben sich in den letzten Jahren weniger den nordischen Küsten genähert, sondern sind in einer größern Entfernung vom Lande weiter nach Süden gegangen, und floßen erst bey Marstrand und Strömstadt an die Küste, wodurch die schwedischen Fischereyen zu die nordischen aber abgenommen haben. Sie sind indessen doch noch immer ansehnlich, und man macht sich Hoffnung, daß, wenn wieder warme und trockene Sommer einfallen sollten, die Heringe sich, wie vorhin, der Küste nähern würden.

6.) Lachs wird theils in den Buchten, theils in den Strömen, in welchen er im

Früh-



Frühjahr hinauffteigt, in beträchtlicher Menge gefangen. Es ist der kostbarste Fisch der nordischen Gegenden, und wird theils gesalzen, theils geräuchert versandt. Man klagt zwar auch über die Abnahme der Lachs-fischeren; allein ich sollte fast glauben, daß es bloß daran liege, daß mehrere Lachsfänge angelegt sind, und die Menge der Lachse sich folglich unter mehrere vertheilet hat.

Die übrigen Fischarten sind von geringer Bedeutung, und machen keinen ordentlichen Handelsartikel aus, indem sie theils nur in geringer Menge gefangen, theils aber außerhalb Landes nicht genug gesucht werden. Sie verschaffen indessen dem Lande sehr ansehnliche Vortheile, da sie theils den Einwohnern zur Nahrung dienen, theils aber auch eine beträchtliche Menge Thran aus der Leber gebrannt wird. Hieher gehören die

ver-

verschiedenen Arten Wallfische, insbesondere die kleinern Arten, die manchmal, doch nur selten, unter dem Lande gefangen werden. Hiesher gehören die Håge, Squali, deren Leber eine große Menge Thran liefert; die Ochunde, und andere mehr, die aber doch alle nur in geringerer Menge, und größtentheils von ohngefähr, gefangen werden. Makrelen sind häufig, und könnten mehr genutzt werden, wenn die Norweger nicht einen Widerwillen gegen diese Fischart hätten, weil sie die schwimmenden oder sich Badenden Matrosen überfallen und verschren. Quete (Pleuronectes) liefert den bekantesten und fettesten Kraf und Reckel, womit einiget, doch nur geringer, Handel getrieben wird.

Der Bergbau ist für Norwegen gleichfalls eins der wichtigsten Nahrungsgeschäfte. Er macht die unfruchtbarsten Gegenden bewohnt

wohnt und wohlhabend, wie z. E. Kongsberg und Røraas. Er erhält die Volksmenge, und liefert eine ansehnliche Menge Waaren zum Handel und zum Absatze unter Fremde. Der nordische Bergbau wird auf verschiedene Mineralien getrieben, von welchen aber die Vortheile doch sehr verschiedenen sind.

1.) Gold hat Norwegen nur wenig. Es ist ein einziges Goldwerk im Gange, auf welchem man noch bloß auf Hoffnung bauet. Die Anzeigen sind indessen sehr weitläufig, und die Gänge sehr mächtig, obgleich arm, daß vielleicht mit der Zeit größere Vortheile heraus kommen dürften.

2.) Silber ist in größerer Menge, obgleich auch nur an einem einzigen Orte, nemlich Kongsberg. Es bricht hauptsächlich gediegen, und es ist vielleicht keine Gegend in Europa, welche solche Klumpen gediegenes Silber



Eisener aufzuweisen hat, als eben diese. Bey fleißiger Untersuchung der nordischen Gebirge zweifle ich nicht, daß noch mehrere Silbergänge dürften entdeckt werden.

3.) Kupfer liefern insonderheit die nördlichen Gebirge in einiger Menge, welches über Drontheim ausgeführt wird. Ihre Kupfererzte bestehen größtentheils aus Kiesen, die aber an einigen Orten sehr mächtig brechen. Die Ausfuhr an Kupfer beträgt jährlich etwa 4 bis 5000 Schiffpfund.

4.) An Eisen ist ein großer Ueberfluß, und der braune Ocher, den man häufig und fast aller Orten antrifft, zeigt den häufigen Eisenschuß. Die mehresten und besten Eisenwerke liegen indessen in der südlichen Gegend des Landes. Es fehlt zwar den nördlichen auch nicht an Eisensteinen; aber sie sind strengflüssiger, erfordern mehrere Kosten zu ihrer Zubereitung, und geben schlechteres Eisen.

(. 5.) Von Kobbald sind neulich sehr reiche und weitläuftige Anzeigen gefunden; da aber der Anbau erst vor kurzem angefangen, so läßt sich noch nichts von ihren Vortheilen sagen:

Diese sind die vorzüglichsten Mineralien, worauf in Norwegen gebauet wird, und die übrigen sind theils noch gar nicht entdeckt, theils in so geringer Menge, daß sie kaum die Betrachtung zu kommen verdienen. So liefert z. E. Kongsberg hin und wieder einiges Blei, doch nur in sehr geringer Menge; Christiania etwas Alaun; Årvaas etwas Schwefel. Von Quecksilber im Gegentheil, Spießglas, Galmei und Zinn ist noch keine Spur angetroffen worden.

Der nordliche Bergbau hat, ohngeachtet die Erzte hin und wieder sehr reich sind, zwey beträchtliche Hindernisse, nemlich den hohen

hohen Preis der Kohlen und der Arbeiter. Die Hölzungen nehmen nach und nach ab; die Volksmenge ist nicht sehr groß, und der Preis der Lebensmittel hoch, wodurch die Kohlen sowol als der Arbeitslohn steigen müssen. Dies ist die Ursache, warum die Normänner in Ansehung des Eisens nicht mit den Schweden und Russen Preis halten können. Sie liefern ihr Eisen für weit wohlfeilere Preise, und schließen Norwegen dadurch gänzlich von dem auswärtigen Eisenhandel aus. Der nordische Eisenhandel schränkt sich daher bloß auf die dänischen Provinzen ein.

Dies sind die verschiedenen Produkte von Norwegen, welche das Land in Aufnahmehalten, seine Volksmenge vermehren, und seinen Handel mit den übrigen Nationen ins Uebergewicht setzen. Ich wollte wünschen,

ich könnte dasselbige von den verschiedenen Zweigen der Stadtnahrung sagen; allein diese scheinen mir in weit geringerer Aufnahme zu seyn. Die Handwerker arbeiten nur mäßig, und, wie man sagt, theuer, und ich habe selbst gesehen, daß man nicht allein Stühle und andere Meublen, sondern sogar auch Schuhe, von Danzig, Lübeck und andern ausländischen Orten kommen lassen. Hierzu kommt noch, daß die Landleute sehr wenige Handwerksarbeit in den Städten kaufen. Theils sind sie weit von den Städten entfernt, theils ist das baare Geld unter ihnen selten, wodurch der nordische Bauer bewogen wird, alles selbst zu machen. Er ist daher nicht allein Landmann und Fischer, sondern treibt auch zugleich alle möglichen Handwerke. Es ist zwar wahr, daß er in keinem es weit bringt; allein er behülft sich doch mit der verfertigten Waare, und schwächt dadurch den Absatz  
und

und die Aufnahme der Handwerke in den Städten.

Manufakturen und Fabriken hat Norwegen beynahe gar nicht, wenn wir die königlichen Glashütten und einige Zuckerrasinerien ausnehmen. Es sind vielleicht auch wenige Länder, welche sich weniger zu Manufakturen schicken. Die Volksmenge ist nicht groß, und sehr zerstreuet, wesswegen auch der inländische Absatz, der doch erst die Fabriken in Aufnahme bringen soll, nur geringe ist. In den inländischen Gegenden sind die Lebensmittel in hohem Preise, und an der Küste der Arbeitslohn, da ein jeder mit Fischen seinen Unterhalt zu verdienen im Stande ist. Die gefertigten Waaren müssen daher allemal theurer werden, und die Manu-

fakturen: darunter leiden. Auf diesen gänzlichen Mangel der Manufakturen gründet sich auch der ganze nordische Handel. Er besteht bloß in der Ausfuhr der rohen Landesprodukte, und in der Einfuhr der fremden Manufaktur- und anderer nöthigen Waaren. Es ist ein Glück für Norwegen, daß seine Produkte so beträchtlich sind, und seinem Handel ein sehr ansehnliches Uebergewicht geben. Selbst aber diese Ausfuhr ist für Norwegen nicht so vortheilhaft, wie sie wol seyn könnte. Es theilt noch beständig den Gewinn mit Holland, Engelland und andern Ländern. Nur ein Theil seiner Produkte wird für Rechnung seiner eigenen Kaufleute ausgeführt, und der größte für fremder. Sie kommen jährlich, insonderheit in Friedenszeiten, wenn die Frachten niedrig sind, mit ihren

ihren schweren Schiffen in alle nordische Häden und holen deren Produkte ab, und bringen sie nicht allein nach ihren eigenen Ländern, sondern auch insonderheit Fische nach der mittelländischen See. Norwegen verlieret dadurch nicht allein den Gewinn des Handels, mit den entfernten Ländern, sondern auch den Vortheil des Transports, wodurch die nordische Schifffahrt in den letzten Zeiten sehr abgenommen hat. Die Ausfuhr besteht also in den Produkten seiner Waldungen, seiner Fischeren und seiner Bergwerke, die Einfuhr in Korn und Manufakturwaaren

Die Einwohner in Norwegen gehören noch immer zu den wenigen Glücklichen in Europa. Abgesondert von den übrigen Ländern durch undurchdringliche Felsen und Ge-

Birge, leben sie in einer frohen Einsamkeit, entfernt von den Ausschweifungen und Lastern der neuesten Zeiten. Sie haben daher auch noch die altväterischen Tugenden, Redlichkeit, Gastfreihheit, Tapferkeit, Mäßigkeit, und die sich darauf gründende Stärke des Körpers und Munterkeit des Gemüths erhalten. Hierzu kommt noch eine Empfindung von der Würde des Menschen, auch bey den Geringsten, oder ein gewisser edler Stolz, der von der mehrern Gleichheit der Stände und der unbegrenzten Freyheit herrühret. Diese sind es, die sie zu großen Handlungen fähig, und die sie zu treuen und würdigen Unterthanen ihres Königes machen. Die beständige, beschwerliche Arbeit des Fischfangs, der Schifffahrt, der Jagd, des Reisens auf den hohen Felsen und den unwegsamen Gebirgen, här-

tet



tet ihren Körper von Jugend auf ab, macht ihn dauerhaft, und führt ihn in den Stand, alle möglichen Strapazen in der Folge zu ertragen.

Der eigentliche nordische Adel ist sehr schwach. Von dem alten sind wenige, und vielleicht gar keine mehr übrig, und der neue ist auch nicht zahlreich. Sie haben im ganzen Lande auch nur zwei Graffschaften, nemlich Larwig und Jarlsberg. Von fremdem Adel haben sich im Gegentheile einige, doch nicht sehr viele, Familien im Lande niedergelassen, die theils als königliche Bediente, theils aber mit der Armes nach Norwegen gekommen. Der völlige Mangel an eigentlichen adelichen Gütern hindert auch ihre Vermehrung und ihr eigentliches Bestehen

im

im Lande. Die geringe Menge des Weins verursacht einen Umgang, eine Vermischung mit den übrigen Ständen, die eine andere Gleichheit hervorbringt.

Der Bürgerstand ist wichtig, ansehnlich. Durch die großen wichtigen Producten, des Landes unterstützt, führt er einen ausgebreiteten ausländischen Handel, der nicht allein vortheilhaft, sondern auch sicher ist. Die norwegischen Kaufmannshäuser sind daher wichtig, und haben zugleich einen uneingeschränkten Credit, da sie solchen nicht zu mißbrauchen pflegen. Vielleicht könnte indessen die Menge der Städte vermehrt, und insonderheit der Zustand der untern Classen des Bürgerstandes, nemlich der Handwerker, verbessert werden. Ihre perfertigten Waaren  
scheis

schienet überhaupt von geringerer Ehre zu seyn, welches die Einwohner verleitete, daß von ausländigen Decreten bemühet zu seyn.

Der Bauernstand, völlig frey, ohne Leibeigenschaft und ohne Frohndienste, ist vielleicht bey geringem Vermögen und bey sparsamste-  
gen Lebensart der glücklichste von allen. Tu-  
gend, Zufriedenheit und stille Munterkeit  
herrscht unter ihren Dächern, und Gesundheit  
und Stärke sind ihr beständiges Erbtheil.  
Sie besitzen ihren Hof größtentheils eigen-  
thümlich, den sie mit Freuden, vielleicht be-  
schworchlich genug, bauen; da er ihnen ihren  
Unterhalt verschafft. Ihre Abgaben sind  
mäßig, selbst in Proportion der übrigen  
Länder geringe, die ihnen nicht beschwerlich  
fallen, sie nicht drücken. Sie haben zugleich  
von älteren Zeiten her ein Recht unter sich ein-  
geführt, um ihren Kindern und Nachkommen  
ihre

ihre Hofe zu ver sichern. Es ist dieses das sogenannte Obelsrecht, welches auch noch beständig, doch unter gewissen Einschränkungen, bey behalten ist. Es besteht dieses Obelsrecht aber darin, daß ein Jeder, der beweisen könnte, daß er in gerader niedersteigender Linie von einem Besizer des Guths abstamme, Ansprache daran thun, und solches, wenn er dem fremden Besizer den Kauffchilling wider gebe, in Besitz nehmen könnte. Er muß aber doch alle zehn Jahre auf dem Gerichtshofe bezeugen, daß es bloß der Mangel am Gelde sey, welcher ihn hindere, das Guth einzulösen, daß er sich aber sein Recht daran vorbehalte. Es verhindert aber dieses Recht theils die Verbesserung der Bauergüter, theils verwickelt es die Besizer in viele Prozesse und Schwierigkeiten; wegen dieses Obelsrecht durch eine allergnädigste königliche Verordnung auf 20 Jahre eingeschränkt ist. Wird es in dieser Zeit nicht ein

eingelöst, so ist es verfallen, und bleibt das völlige Eigenthum des Besizers.

Jeder Bauer ist zugleich in den inländischen Provinzen Soldat und an der Küste Matrose. Nicht leicht findet man ein Bauerhaus, wo nicht verschiedene Gewehre für ihn und für seine Kinder hängen. Der geworbenen Regimenter sind indessen wenige; allein sie gehören mit zur Landmiliz, welche die eigentliche Stärke des Landes ausmacht. Sie kennen ihre unwegsamen Gebirge, sie sind durch die Jagd zum Schiessen durch Erduldung der Strapazen gewohnt, und völlig hinreichend, ihr Land zu vertheidigen, und jeden feindlichen Angriff abzuhalten. Norwegen wird zwar nie im Stande seyn, wichtige ausländische Eroberungen zu machen. Seine Volksmenge ist dazu nicht groß genug; aber sich selbst wird es seiner Lage nach leicht vertheidigen können.

Der



Der Zustand der Wissenschaften ist besser, als man in einem Lande vermuthen sollte, wo es so sehr an Hülfsmitteln fehlt. Ohne Akademie, ohne eigentliche Bibliothek, und fast sogar ohne Buchladen, erlaubt die Kostbarkeit des kopenhagener Aufenthalts nur Wenigen, sich den Wissenschaften zu widmen, oder einer akademischen Erziehung zu genießen; allein diese Wenige pflegen sich durch Munterkeit und durch Freyheit im Denken auszuzeichnen.



Den 7ten Junius.

Gegen Hand von Copenhagen nach Zel-  
singnoer: 5 Meilen.

Der Sommer war ist völig eingetreten. Die  
Obstbäume fingen schon an, ihre weissen Blumen-  
blätter abzuwerfen und Früchte anzusehen; ja selbst  
der Vogelbeerbaum (*Sorbus aucuparia*), der das  
große Geer derselben schließt, oder welcher zuletzt  
unter den Obstbäumen blüht, fing schon an, die  
rothige Gestalt anzunehmen, die er nach der  
Reife zu haben pflegt, bis ihm im Herbst seine  
rothen Beeren wieder einiges Ansehen geben. Die  
Vogelkirschen in den Büschen, und die ganze  
Nacht war nicht voller Leben und Thätigkeit.

Gleich außen vor der Stadt stand ist das  
Lager, wo 13 bis 14000 Mann, theils Cavallerie,  
theils Infanterie, campirten. Die Menge von  
Menschen, sowohl Einheimische als Fremde, die  
Neugier und das schöne Wetter ins Lager lockten,  
war ungemein groß. Alles war in Bewegung,  
die Wege waren voller Menschen, und in den  
Scharen war ein ordentliches Bedränge. Der  
Umlauf der Geldes vermehrte sich, und ein beträchts-  
licher Theil der Summen, welche ein solches Lager  
erfordern, laufen wieder durch andere Wege. In  
son

sonderheit durch die Accise, mit Gewinn in die königliche Casse zurück.

Der Weg von Kopenhagen ins Fjorde  
Zirschholm ist vorzüglich gut auf beyden Seiten  
mit Gräben eingeschlossen. Hinter Nivå im  
Gegentheile kommt man an die See, wo die un-  
geheure Menge des von der See aufgeworfenen  
Sandes solchen schwer und unangenehm macht.  
Die Gegende und die Aussichten sind vorzüglich  
schön. Man fährt durch ein fruchtbares, theils gut bebau-  
tes, theils mit schönen Waldwegen bedecktes Land,  
wo man hin und wieder den Sand erblickt. Die  
Schönheit des Landes selbst und seiner Ufer, die  
in der Mitte desselben liegende Insel Zierich,  
welche man fast ganz übersieht, und die unzahlige  
Menge Schiffe, welche beständig durch diese Meer-  
Enge gehen, machen diese Aussicht zu einer der  
schönsten vielleicht in Europa.

In den kleinen Sümpfen und Gräben sind  
Wegewesen *Menyanthes trifoliata*, *Horridula pul-  
lutria* und *Cineraria palustris* häufig und gut voller  
Blüthe.

Eine halbe Meile von Kopenhagen ist  
in einiger Entfernung von Bis. Er. Excellenz des  
Grafen von Bernstorff. Er war es, der hier zum  
Gute gehörigen Felser und seine Bäume ver-  
theilte,



theilte) und, ~~hier~~ ~~der~~ ~~Best~~ und ~~Eigen~~ ~~dem~~ ~~gab~~.  
 Man erkennt auch bald an dem bessern Aussehen,  
 an der bessern Cultur und an dem bessern Theil der  
 hiesigen Dannes-Güter eine verbesserte Einrichtung  
 des Ganzen. Sein Andenken wird beständig in  
 der dänischen Land- u. Wirtschaft heilig seyn.

Lyngbye, ein ansehnliches Dorf, hat eine vor-  
 züglich angenehme Lage an dem Eingange eines  
 schönen Lustholzes und in der Nachbarschaft eines  
 kleinen frischen Sees. Es ist dadurch der Sommer-  
 Aufenthalt vieler der ersten Familien in Kopen-  
 hagen geworden.

~~Das~~ ~~Wohl~~ ~~ist~~ ~~an~~ ~~und~~ ~~für~~ ~~sich~~ ~~selbst~~ ~~nur~~ ~~ein~~  
 geringer Ort, wird aber durch das gleich neben es  
 liegende königliche Lustholz merkwürdig. Die  
 Gegend ist reizend, die Schaub- und Gärten sind  
 vorzüglich. Man sieht sie indessen von dieser Seite  
 nicht. Die Lage ist niedrig, und man erblickt sie  
 nur in einer sehr geringen Entfernung und aus  
 allerwärts, von der Landstraße.

Den König loben wir noch zur Ehren die  
 Abschlusset des dafelbst angelegten Hafens. Es  
 wäre in der That ein Glück für die vielen Schiffe  
 welche auf der offenen Mähde den Winter über an  
 fern müssen, wenn in dieser Gegend ein guter Hor-  
 ten ~~hätten~~ ~~Stände~~ ~~konnen~~ ~~konnen~~, es würde

den mit den Schiffen vorbeugen. Nichts desto weniger wohl möglich. Die See wirft auf diese Råde eine ordentliche Menge Sand auf, welcher den Hafen gleich wieder anfüllt und verstopft.

### Den 8ten Junius.

Helsingör, ein mäßiger aber nahester Ort an dem Meer des Sundes, wo solcher an Schiffe fest ist, weswegen auch hier die ordentliche Überfahrt nach Schweden ist. Die Stadt ist eben nicht sehr groß, aber ziemlich gut gebaut, und enthält etwa 9 bis 100 Bürger. Die Stadt-Verwaltung besteht hauptsächlich in dem Verkauf verschiedener Bedürfnisse für die beträchtliche Menge Schiffe, die beständig durch den Sund gehen, und hier des Holles wegen ankern müssen. Die Anzahl dieser bei-erhöhet sich auf 7 bis 8000, die sich alle hier aufhalten, und den Zoll nach dem Werthe der Waaren, die sie inne haben, entrichten müssen. Es ist nicht ohne Ursache für die Stadt, daß sie keinen ordentlichen Hafen hat, sonst würde ihre Lage von den überwinternden Schiffen sehr groß seyn, die sie entwerthen müßte; Kopenhagen oder nach Altorwegen zu gehen genöthigt sind, da der Helsingörter Hafen sehr klein und untief ist. Schiffe, die

2 Fuß tief gehen; thimer; kaum einleuchten; und die  
 größten müssen auf der offenen See liegen blei-  
 ben, so ist das Winterwetter wegen der Stengen  
 Eises, der heftigen Winde und des vielen Treibe-  
 Eises, mancher Gefahr ausgefetzt. Die: Con-  
 suln der verschiednen Nationen, die sich hier zum  
 Besize der Fischgründe anhalten, vermahnen  
 gleichfalls die Circulation des Geldes, und das Auf-  
 feben der Stadt.

Von Seltsamkeit nach Seltsamkeit eine kleine  
 Meile über den Sund: Wie mühet das Gegen-  
 winder wegen überbrücken; er richten aber hoch die  
 Schwedische Küste in einen Sundemüß:

Es ist besonders das diese Meeresfahrt sehr  
 ordentliche und beschwerliche Last hat; wosod die  
 Rederben, die notwendig handtarn müssen, allezeit  
 überfetzt werden. Zwar ist es wahr; das sie wirk-  
 lich eine Last haben; allein sie ist von 1687, und  
 schon so alt und niedrig, das die Nothstände nicht  
 für die darinn gesetzte Rederfahren können. Die  
 richten sich auch nicht darnach; sondern die Ueber-  
 fahrt nicht anigt behelligen; wie man am besten  
 einzurichten kann; und die sie keine Geschickso-  
 mmen sich auszuhalten; so hat der Reder kein  
 Wohlstand zu hoffen; weniger nicht liegen  
 will, geben, was sie verlangen.

3. **Cronenburg** liegt auf der höchsten Spitze des Landes, und ist von Wasser sehr ein gutes Ansehen. Das Schloss ist zwar nicht groß, aber die Lage und die Festungswälle machen es nicht gering achten, daher sind die davor stehenden Thürme der besten Art. Man sollte es nicht ohne Besichtigung für eine angenehme Ansehung, was es doch sehr schön ist, nemlich sind das Schloss und die Stadt.

Die Aussicht auf dem Grunde ist ungemessen schön. Auf der linken Seite Helldingen mit einer Reihe schone und schöne liegende Gebäude und dem neben an liegenden Cronenburg; auf der andern Seite Selsingburg mit der ganzen schwedischen Küste. In der Gegend auch hier der Mitte des Landes liegende Insel Hveen, und die außerordentliche Menge hin und her segelnder Schiffe. Oft erblickt man ihrer Hundert und mehrere, die mit ihren aufgespannten vollen Segeln einen herrlichen Anblick geben.

In demselben Hafen ist das Wasser völlig unedel, so hart und, infolgedessen, dicker. Wenden, kann auch nur mit Mühe bei Selsingburg ankunten. Die Schiffe müssen sich deswegen an die hiesige Küste halten, welches Dänemark die hiesige Herrschaft über den Sund schert.

**Zehlfingberg**, ein unansehnlicher Ort, liegt an dem Ufer des Sundes, gerade gegen Zehlfingberg über. Hinter der Stadt erhebt sich das Land gleich zu einer unansehnlichen Höhe, und schließt die Stadt gleich ein, welche, ob sie gleich nur Stein und schlechtes Gestein ist, doch einen ziemlich guten Anblick gibt, weil sie am Fuße des Berges ausgebreitet liegt. Die Anhöhe selbst besteht aus einem feinsten weissen Kalkstein, der in bunten Lagern über einander liegt. Auf der Spitze derselben ist ein alter, steinerner, hölzerner Backsteinen erdichteter Thurm, der sich bloß den Boden zur Deckung dient. In der Stadt selbst ist eine schöne hölzerne Treppe angebracht, auf welcher man mit Mühe hinaufsteigt, um die herrliche Aussicht über den Sund und über die verschiedenen Klippen zu genießen.

Die Nahrung von Zehlfingberg ist nicht sehr geringe, und besteht hauptsächlich im Anbau der um die Stadt liegenden Felder, und, welches scheint, nicht aus Schickhandel mit Zehlfingberg. Dasselbe jedoch sie selbst sind gar nicht, so gar keine Hafenanlagen, auch liegen die meisten Häuser sehr weit von einander.

Die schönste und beste Nationaltracht hat sich wohl nicht in Zehlfingberg zu finden. Es ist die gewöhnliche

gewöhnliche Nordische Datteln, Dacht, mit  
 Federn und Wändern angefüllt, und besteht aus  
 einem kurzen Mantel mit herunterhängenden Röhren,  
 einem breiten Scherz um den Hals, einem aufstei-  
 lichen Mantel und einem runden Hut mit Federn.  
 Welt haben diese verschiedene sowohl Jung als  
 Alte in dieser Kleidung zur Kirche gehen; Sie  
 sind und in dem nicht so schön und sonderbar, als  
 wirklich schön ist. Betrachten wir jedoch von  
 der ökonomischen Seite, so möchte der Vortheil  
 vielleicht geringere sein, als man gemeinlich glaubt.  
 Die Kleidung ist an und vor sich selbst kostbar,  
 erfordert mehr Land, und ist sonderbar vornehmlich  
 die Federn und seidnen Wänder, die alle wech-  
 seln und zugleich wenig dauerhaft sind, betrach-  
 tete Kosten. Der größte Vortheil der Leinwand  
 aber in der Beständigkeit besteht, da man nicht  
 nöthig hat, theils mehrere Kleider anzuschaffen,  
 theils seine Kleider der Mode wegen ändern zu  
 lassen. Des Jahr von jetzt auf ein Jahr wird  
 gefehret, so kann es vielleicht in einem Jahr dem  
 andern besondern Falle einigen Nutzen haben.  
 Wenige sind indessen noch der Einwohner in  
 Schweden, die ihre Kleider der Mode wegen nicht  
 völlig aufgegeben haben, und die Mädchen die  
 Welt übrig haben, wollen und müssen es sein.



1811) da sie einigermassen gleichmäßig über den be-  
 trachteten Zeitraum sich vertheilt haben, so ist die  
 Abnahme nicht mehr als die Zunahme, und eine gleich  
 große Menge Korn erhalten, und besonders, daß sie  
 die Krone für die schätzlichen Ausgaben ein-  
 bringet. Sie sind theils alle verpacket, und die  
 Güter müssen den Einwohnern den Brandwein  
 für bestimmte Pötte und von bestimmten Güte  
 küssen; man glaubte aber, daß sie nicht dahin ab-  
 den können. Die Rechnung, worin zwar  
 auf dem Papiere nach den Einkünften des ersten  
 Jahrs richtig; allein man hatte nicht in Anschlag  
 gebracht, daß die Kornpreise durch das viele Bran-  
 nweintrauen selbst notwendig steigen mußten,  
 welches insbesondere vor Weizen gilt, der in einigen  
 schwedischen Provinzen auf 50 pro Cent theurer  
 geworden. Dagegen kommt noch, daß das Brannte-  
 weintrauen nicht mehr so stark, wie im ersten  
 Jahr, da es noch etwas neues, und mancher sein  
 Geld dabei erspart hatte. Die Kosten für die Ge-  
 bühre und für den Transport machen auch etwas  
 beträchtliches aus, da bei Privatbrennereien, wo  
 Jeder in seinem Hause von seinem oder seines  
 Nachbarn Korn brennt, nicht in Anschlag kom-  
 men können.





*Tipula triangula* Ich habe ich fast nur im Schatt-  
land angetroffen. Sie unterfliehet sich bräunlich  
durch ein weißes Dreyeck in dem Nahe der  
Flügel.

*Cecimella* 7-punctata hatte außer den gewöhn-  
lichen sechs Punkten noch zwei kleine Querflecken.  
Eine kleine Abänderung, die wohl von einer äußern  
Beschädigung herrührt.

Erst sah ich man hier und über auf dem Stadt-  
festen gebaut, bei welchem ich eine Krankheit  
häufig wahrnahm, die mir fast noch nicht vorge-  
kommen. Die ganze Wohnung war nämlich völlig  
gesund, allein die oberste Spitze der Dächer war  
gelblich, weiß, völlig abgehoben, und gleichsam  
zusammen gebreht. Es war ein völliges Absterben,  
bei, wie es mir schien, von Insecten herrührend,  
ob ich gleich keine darin zu entdecken im Stande  
war.

Der Hofburg nach Stammers, 1. Stelle,  
ist der Weg gut, die Gegend eben, hoch, und sieht  
aus einem Saal mit Gaden, nach dem letzten zu  
bestehen. Der Hofbau sieht hier nur mittel-  
mäßig ohne Abtheilung, ohne Eingänge, und  
ganze Plätze lagen noch völlig nicht, wie kleinen  
Erhöhungen oder so genannten Felsen bedeckt.  
Man wollte mir zwar versichern, daß man in dieser  
liegt

Segens aus Pflanz die halbe Korn drücken, welches  
 mit abzu nach dem Abschneiden Ansehen der Felle  
 kaum wahrheitsmäßig ist.

Auf den niedrigen feuchten Stellen wachsen die  
 Scorzonera humilis, Trollius europaeus und die  
 Primula farinacea in großer Menge.

Von Flemminge nach Engelholm: 17 Meile,  
 trafen wir einige kleine Wälder an. Die  
 Bäume waren aber nur niedrig schlacht mit krumm  
 men und knochigen Stämmen.

Engelholm, ein unansehnlicher Ort an dem Ufer  
 eines kleinen Sees. Die Stadt ist nur sehr  
 klein, besteht aus einer einzigen Straße, die aber  
 ziemlich breit ist, und ein gutes Ansehen hat, da sie  
 erst neulich nach dem Brande wieder erbauet  
 worden.

Die Segens um Engelholm selber ist vom  
 Jahr 1700. Er bedeckt oft ganze Felle. Man  
 hatte schon lange angefangen, den Elymus arenarius  
 zu pflanzen, um ihn zu dämpfen und das Fliegen  
 derselben zu verhindern, und, wie es schien, nicht  
 nützlich mit einigen Dingen. In dem Jahre  
 war die Segens der Stadt noch andauernd, und  
 nicht mehr zu sehen.

Der vor der Stadt stehende Kanal ist ganz  
von Flecken besetzt, in denen doch viele Fische und  
hat insonderheit eine gute Lachserei.

Von Engelholm nach Margrethetorp  
 $\frac{1}{4}$  Meile, nach Karup 1 Meile, war der Weg  
ziemlich gut, doch hinter Margrethetorp fing er  
an bergig zu werden und war mit Buchen-Wäl-  
dern besetzt.

Zwischen Margrethetorp und Karup kommt  
man über die holländische Grenze. Der erste An-  
blick von Zalland ist ungemein schlecht. Das  
Land öffnet sich zu einer weitläufigen unabsehblichen  
Ebene, deren Flecken an Schwärze und Unfrucht-  
barkeit ich noch nie gesehen. Alles ist wüste und  
barr, bloß mit trockener und unangenehmer Heide  
bewachsen und mit einer unzähligen Menge großer  
und kleiner Steine bedeckt.

Bäume hatte man an den mehresten Orten am  
Weg gepflanzt, in Ehren insonderheit Weiden,  
in holländischertheils Dörfern. Hier hatte man  
sie mit einem kleinen zirkelförmigen Feuer umge-  
ben, den man von Zeit auf einander gelagerten  
Steinen angezündet, um ihnen im Anfange Herbst  
und Winter zu verschaffen. Es geben diese  
Steine dem Feuer einen besonders Anblick,  
und scheinen der Mühe ungeachtet, die sie kosten  
sacht,

sacht, doch auch sehr bald als schicklich zu beschreiben  
 häufiger werden sei eingeführt, oder doch etwas  
 hineingefallen, und hatten die geringsten Bäume  
 erdrückt, und überdem muß sich im Winter die  
 Schneen die Bäume senken, und selbst die  
 jungen Bäume biegen, und keine Bäume  
 ansichts, weils auch durch die gar zu große  
 Fruchtigkeit der Früchte bey den kalten Frühl  
 nächten nicht schaden.

Den 9ten Junius.

Von Karup nach Galibis, & Nullefahengas  
 hinaus, um den Herod Debsien. Dabell ist zu  
 suchen, und seine Sammlungen der Botanik sind  
 der Naturgeschichte zu besitzen. Er war vorhin  
 Schiffsoberster auf einem schwedischen Chinaschiff,  
 und ist durch seine Reiseschreibung und durch  
 seine Beschäfte um die Botanik und um die Na  
 turgeschichte bekannt. Er war ein Schüler des großen  
 Linnæ, und hatte bey ihm gelernt, das war einer  
 langen See Reise durch Betrachtung der Natur  
 anzusehen, und sich zugleich Verdienste um die  
 Wissenschaften zu erwerben.

Der Weg war, bis es gleich ein Nebeldeckel  
 wie die meisten schwedischen Wege, vorzüglich  
 gut, aber nicht sehr ungleich. Dieser Weges  
 der

der, ohne die besten Wege nicht zu bestehen. Von der Wichtigkeit ihres Geschäftes hat. In dem Lande gute Wege haben, will man, nicht allein auf dem Wege selbst schon, sondern insbesondere auf das Fuhrwerk, das man auf dem Wege brauchen will. In der großen Schwere gepackten Waaren und Wägen mit den hohen schmalen und mit Eisen beschlagenen Rädern, schneiden sie so tief ein, als daß irgend ein Weg im Lande sein sollte, es auszuhalten. In Schweden im Gegentheil haben sie ihre kleine leichte Wägen, die wenig wiegen, nicht die Räder sind, zugleich größtentheils unbeschlagen, und haben breite Felgen, so daß sie leicht über den Weg laufen, ohne beinahe eine Spur nachzulassen. In Rußland und anderen dergleichen schweren Fuhrwerk findet man auf diesen Wegen selten, und wenn auch eine einmal eine Spur einschneidet, so ebnet der kleine Wagen mit seinen breiten Felgen sie gleich wieder. In England bestimmt haben auch die Parlements Acte zur Erhaltung der Landstraßen die Breite der Felgen, oder des Rades, nach der verschiedenen Schwere des Wagenrades, der Last, welches zu ihrer Erhaltung unumgänglich notwendig ist.

Diese Regeln von England ist allgemein angenommen, fruchtbar mit ungemessenen Abwechslungen

lungen von Eichen, Birken, Pappeln und andern Laubbäumen. Der Anbau schien auch ziemlich gut, doch größtentheils ohne Uebelung und Einbegung.

Auf einem kleinen am Wege liegenden Moor fanden wir verschiedene außer Schweden nicht häufigen Gewächse, als *Cornus fusca*, *Vaccinium uliginosum*, und *oxycoccus*, *Arnica montana*, *Erica tetralix*, und andere mehr.

Stadtelegungen hatte man hin und wieder, doch noch nur selten, angefangen einzuführen. Die Feuernun sind freilich in einer Gegend, die nicht, so sehr mit Steinen angefüllt, die nützlichsten, denn die Irbenen von Soden und Erde fallen bald wieder ein, insonderheit wo die Erde sandig ist. Die hdt. jernes sind noch immer die häufigsten, und bestertheils aus auf einander gelegtem Reisig, theils auch aus neben einander in der Erde befestigten Stücken, zwischen welche gespaltenes Holz gelegt wird; lebendige Hecken, die schönsten aller Einbegungen, habe ich in dieser ganzen Gegend gar nicht angetroffen.

Wir hatten das Mißvergnügen, bei Herrn Brahm nicht anzutreffen, und waren genöthiget, benachb. auf selbigem Wege wieder zurück zu fahren, und weiter bis Loholm, 3 1/2 Meil.

Die schöne Gegend, die wir um Karisprans  
Salolov gehabt, hörte bald wieder auf, und je  
mehr wir uns Labolm näherten, so viel schlechter;  
sandiger und baidiger ward sie.

Labolm, ein kleiner Ort, liegt an den Ufern des  
Kleinen Lake Strohmis, etwa  $\frac{1}{2}$  Meile, ehe er in die  
See fällt. Die Stadt ist geringe, schlecht gebauet,  
und die mehresten Häuser sind mit Stroh gedeckt; der  
Markt im Gegentheil ist groß, geräumig, und weit  
ansehnlicher, als er nach der Größe der Stadt  
Abthig zu seyn schien. Die Nahrung besteht haupt-  
sächlich in dem Anbau der Stadtfelder und aus  
dem Kleinhandel mit den umherwohnenden Land-  
tenten, da der Fluß viel zu untief ist, als daß  
Schiffe, auch nur von mäßiger Größe, sollten bis an  
die Stadt hinauf kommen können. Die Lachs-  
fischeren des Strohmis ist von Wichtigkeit, und den  
fleißigen Lachs hält man für den besten in Schweden.  
Der Strohm ist bey der Stadt untief, felsig, und  
macht einen ansehnlichen Fall, wodurch der Lachs  
in einiger Menge angelockt wird. Diese Lachs-  
fischeren ist zugleich mit der anliegenden Waffer-  
mühle fürs 750 Thaler Silbermünze verpachtet.  
Von Labolm nach Zalmstadt,  $2\frac{1}{2}$  Meilen, ob-  
bleibt die Gegend mehrentheils dasselbige Ansehen,  
ward nur fast noch mehr sandig, größtentheils  
unbebaut



unbedeckt und mit Halbe bedeckt. In einiger Ent-  
fernung zur Linken konnten wir die Goeyfen ent-  
decken.

Einmal stiftigener sahen wir mit einem Fische in  
seiner Krallen von der See nach dem weit ent-  
fernten Holze fliegen. Es ist besonders, daß ein  
Vogel, der von Seefische lebt, in einer solchen Ent-  
fernung von der See sein Nest baut. Ein so weite  
Flug mit seiner Beute muß ihm doch nochwen-  
dig beschwerlich fallen.

Die Landgüter den Schwedischen und Holländischen  
Gegenden sind, die ansehnlichsten, und besten in  
gan Schweden, indem die dazu gehörigen Felber  
umwelt die fruchtbarsten sind. Sie pflegen  
insonderheit sehr viele Dörren zu zieden, welche  
hier genöslet und nachher in Stockholm und in  
andern Städten der obern Gegenden verkauft wer-  
den. Der Graf Zamilton hatte vor einiger Zeit,  
wie man sagt, angefangen, eine Holländeren nach  
holländischer Art auf seinen Gütern einzurichten;  
allein, er soll nicht seinen Vortheil dabei gefunden,  
und sich wieder haben eingehen lassen.

Der Zustand der Dörren in Schweden ist wie  
die meisten in Schweden. Sie sind zwar nicht sehr  
allein, aber sehr gut, und sehr dem Wohl aber der  
Krone.

lichsten, indem zwar ihre Abgaben sehr hoch sind, sie aber auch dagegen keine Frohdienste verrichten. Sie müssen zugleich die Soldaten und Matrosen unterhalten. Ihrer 10 bis 12 männlich müssen einen Mann stellen, die untern zur Flotte, die obern von der See entfernten zur Armee. Zu Friedenszeiten ist er bey ihnen zu Hause, betreibt ein kleines Haus in der Nachbarschaft, hilft den Bauern in ihrer Arbeit, und wird dagegen von ihnen unterhalten. In Kriegszeiten, im Gegenfall, oder wenn er sonst eingefordert wird, die Soldaten zur Musterung, die Matrosen zum Schiffbau, müssen sie ihn völlig ausgerüstet stellen, alsdenn aber unterhält ihn die Kriegsschiffe. Wird er erschossen, stirbt, oder wird er untauglich, müssen sie gleich wieder einen andern leisten. Eine Einrichtung der Mills, die, wo ich nicht irre, bey von Carl dem Zwölften herrührt.

Die adelichen Bauern haben es größtentheils schwerer. Die Gutsbesitzer können sie ohne willkürliche Ursache von dem Gute werfen, und solches entweder mit andern besetzen oder auch zum Haupthofe schlagen. Sie müssen zugleich ungemessene Frohdienste verrichten, mit Arbeit, Fuhrwerk, und wozu sie bey Gutsbesitzer nicht gebodulich will. Der Bauer kann zwar auch das Gut verkaufen; allein,

allein, abbeim muß er  $\frac{1}{2}$  Jahr vorher auffügen, und das Gut in völligem Stande abliefern, wobei der Besizer schon die Rechnung so gut zu machen weiß, daß er wenigstens als ein Bettler das Gut verlassen muß.

Zeuge allerley Art von Wolle werden hier häufig verfertigt. In einem jeden Bauerhause findet man einen Weberstuhl. Die Zeuge sind gut, stark, warm und nicht sehr theuer.

Unser Fuhrwerk war eben nicht das schönste; allein wir sahen doch ganz bequem, und kamen geschwinde fort. Es bestand nämlich aus einem kleinen viertäderigen Wagen, bloß von Holze, auf welchem genau hinten unser Coste und vorne ein Stuhl stehen konnte. Der Stuhl ragte an jeder Seite etwa eine Handbreit über die Leiter hervor, so daß, obgleich der Wagen sehr schmal, dennoch zwei Personen sehr bequem neben einander sitzen konnten.

### Den 10ten Junius.

Salmstodt, ein mäßiger Ort, die Hauptstadt von Salland und der Sitz des Landhofsdinge und der Regierung, liegt nicht weit vom Ausflusse des kleinen Rissa-Ströms. Die Stadt ist nicht sehr groß und nur schlecht gebaut, hat aber einen ansehnlichen Marktplatz. An der Südseite liegt

das Schloß, und gleich neben an die königlichen  
Bremereien, welche der Stadt von dieser Seite  
einiges Ansehen geben. Die Stadtnahrung  
scheint abgenommen zu haben, und ist nur geringe  
zu seyn, ob sie gleich einen Theil der Provinz mit  
auswärtigen Waaren versiehet, da sie die Beschei-  
lichkeit hat, daß mittelmäßige, obgleich nicht große,  
Schiffe bis an die Stadt Fortinnen können.

Wir hatten hier das Vergnügen, von Herrn  
Dr. Monin, den Provincial Medicum von Hal-  
land, kennen zu lernen. Er ist ein Schüler des  
seligen Linnæ, und ein vertrauter Freund von Læf-  
ling, Gasselquist, Oelström, und andern reisenden  
Gärtnern, die ihm reichlich von den Schätzen der  
ausländischen Flora mitgetheilt. Er hat sich da-  
durch eine sehr reiche Pflanzensammlung erwor-  
ben, und sich durch verschiedne botanische  
Bemerkungen rühmlichst bekannt gemacht. Wir  
sahen insonderheit hier die vielen neuen Geslech-  
ter und Arten, die mein voriger wälfischer Freund  
und Gesährte, der Dr. Thunberg, auf dem Vor-  
gebirge der guten Hoffnung und auf dem östlichen  
Theil Inseln entdeckt, wie z. E. die Moninia, deren  
Beschreibung in den Abhandlungen der Academia  
zu Lund eingedruckt; die Phytolacca, deren Beschrei-  
bung etc. der nordischen Gesellschaft der Wissen-  
schaften

thosten mitgetheilt: eine sehr ansehnliche Menge  
 Ericae, Cliffortiae, Ixiae, und andere mehr: von  
 welchen allen wir theils in der neuen Mantissa des  
 seligen Linne, theils in der Reisebeschreibung des  
 Drs. Thunberg bey seiner Rückkunft eine vollstän-  
 dige und umständliche Nachricht erwarten. Wir  
 sey es inzwischen erlaubt, die Beschreibung der  
 Fabricia hier einzurücken, so wie sie mir von dem  
 Dr. Thunberg mitgetheilt worden, da der nächste  
 Theil der Abhandlungen der nordischen Gesellschaft  
 vermuthlich nicht so bald erscheinen wird.

FABRICIA  
 nouum plantae genus e capite bonae spei  
 detectum, et descriptum a Carolo Petro  
 Thunberg, Med. Doct. d. 1. Sept. 1773.

Descriptio generis.

*Calyx* nullus.

*Corolla* hexapetala, supera. Petala ouata vel lan-  
 ceolata, acutiuscula, patentia, persistencia.

*Stamina*; *Filamenta* sex corollae basi inserta, subu-  
 lata, petalis multoties breuiora. *Antherae*  
 oblongae, obtusae, striatae, infra bifidae.

*Pisillum*: Germen inferum, glabrum.

*Stylus* simplex, breuis.

*Stigmata* tria, linearia, erecta, marginata, lon-  
 gitudine dimidia Antherarum.

*Pericarp*

*Pericarp.* Capsula infera, oblonga, triquetra, triangularis trilocularis.

*Semina* plurima, globosa, glabra.

*Character generis* Corolla supera, hexapetala.

Filamenta simplicia corolla breviora.

Stigmata tria.

*Locus* Hexandria Monogynia ante Alströmmeriam.

*Nomen* dedit in honorem J. C. Fabricii, amici dilectissimi et in campo florae faunaeque olim commissarionis indefessi.

*Differt ab Ornithogalo* filamentis simplicibus, nec basi dilatatis  
stigmatibus tribus.

*ab Hypoxide* floribus nudis  
stigmatibus tribus.

*ab Helonia* Stylo

Capsula infera.

**Species sex.**

1. *F. minuta* foliis triquetris carnosis, scapis bifidis.
2. *F. alba* foliis teretibus, scapis bifidis.
3. *F. stellata* foliis planis, scapo unifloro, petalis basi macula fusca.
4. *F. serrata* foliis canaliculatis ciliato-ferratis.
5. *F. plicata* foliis plicatis.
6. *F. villosa* foliis linearibus villosis.

De-

## Descriptiones specierum.

I. *F. minuta* foliis triquetris carnofis, glabris, scapis bifidis.

*Helonias entmata*. Linn. Mant. 2. p. 225.

Caele in collibus arenosis infra Tafelberg et Dagsvelberg prope urbem.

Flores Mayo et Iunio.

*Radix* bulbosa. Bulbus conicus, reticulatus; sub-  
tus, truncatus, planis, orbicularis, laevis  
margine acuto, dilato, fibroso.

*Scapus* raro unicus, plerumque duo vel tres  
bifidi, vel trifidi, erecti; basi vagina lata simul  
cum foliis inclusis; glabri, pollicares, vel  
unguiculares.

*Folia* radicalia, lineari-triquetra, carnofa, ple-  
rumque duo ad singulum scapum pertinentia  
eoque longiora, integra, erecto-patentia,  
glabra.

*Bractea* sub dichotoma scapidae, lanceolato-  
subulone, glabrae, erectae, pedunculis paulo  
breuiores.

*Flores* terminales, solitarii.

*Pedunculi* a scapo bifido continuati, nudi, erecti,  
glabri unguiculares.

*Petala* ovata, supra alba, subsus viridescencia  
striis rubris.

- Stamina* aequilibra.   
*Atherae* cordatae albae apice flavae.   
*Germen* conuexiusculum.   
*Stylus* brevissimus; teres, viridescens.   
*Stigmata* cordata, carnosae, erecta, virescentia.   
*Capsula* corollae subjecta, obovata, glabra.   
**2. F. alba** foliis teretibus glabris, scapis bifidis,   
 petalis immaculatis.   
*Crescit* in collibus infra Tafelberg prope urbem   
 inque campo arenoso extra urbem.   
*Floret* Maio et Iunio.   
*Radix* bulbosa. Bulbus globosus, carnosus,   
 reticularis, fibrosus, magnitudine pisi.   
*Scapus* vnicus raro duo, simplex rarius, saepissime   
 bifidus vel trifidus, erectus, glaber, rubens,   
 digitalis vsque spithameus.   
*Folia* radicalia, vaginantia, subcartosa, integra,   
 glabra in junioribus scapo breviora, praeterea   
 pollicaria vel digitalia; in adultioribus   
 excrefcentia, planiuscula, scapo longiora,   
 digitalia, vsque spithamea.   
*Flores* terminales, solitarii.   
*Peduncul* e scapo diuisis continuati, uniflori.   
*Bractee* sub diuisura scapi duae, conglutatae,   
 lanceolatae, acutae.



*Petala* ovato-lanceolata, immaculata, vngui-  
cularia.

*Filamenta* alterna breviora, flava.

*Antherae* lineares, flavae.

*Saxus* flavescens.

*Stigmata* linearia, marginata, flavescencia.

*Capfula* corollae subjecta, oblonga, inferne  
adscnuata, glabra.

*Varietates* 1. Scapo simplici, unifloro, petalis  
omnibus supra fulvis, tribus exte-  
rioribus subtus rufescentibus, fo-  
liis teretibus, brevioribus.

2. Scapo simplici bifido vel trifido,  
petalis omnibus supra albis exteri-  
oribus tribus subtus rubentibus,  
interioribus subtus albis rubro-  
striatis.

*Obs.* Planta tenuior scapo simplici,  
foliis brevioribus; adstrior scapo  
bifido vel trifido, foliis teretibus,  
mediocribus.

3. Scapo bifido vel trifido, corollis  
vt in 2<sup>do</sup>, foliis planiusculis, lon-  
gioribus.

3. *F. stellata*, foliis planis integris glabris, scapis  
simplicibus unifloris, petalis basi fusco ma-  
i. 4. culatis.

*Afri-*

*Africana; Stella*

*Crescit* in campis sabulosis Swartland, Groenekloof prope Cap infra Duywelsberg et alibi.  
*Floret* Augusto et sequentibus mensibus.

*Radix* bulbosa. Bulbus globosus, reticulatus, magnitudine pisi.

*Scapus* vnicus vel plures, simplices, vniarticulati, erecti, striati, glabri, palmares, spithamales vel ultra.

*Folia* radicalia, vaginantia, plana, conuoluta, ensiformia, sensim adtequata, integra, erecta, glabra, scapo longiora.

*Bractea* nodum scapi infra medium amplexans, simplex, longe vaginans, conuoluta, acuta, glabra.

*Flos* terminalis, solitarius, magnus.

*Petala* lanceolata, acuta, pollicaria, basi atroviolacea, maculata.

*Antherae* lineares.

*Stigmata* oblonga antheris breviora.

*Capsula* oblonga, corollae subiecta, inferne adtenuata, striata, vnguicularis.

*Varietates* 1. Petalis supra albis, subtus virescentibus: caena rubra.

2. Petalis aurantiacis.

3. Petalis supra flavis; subtus flavis rubro striatis.

4. F.

4. *F. ferrata* foliis canaliculatis glabris ciliato-ferratis, scapis unifloris.

*Crescit* in collibus prope urbem Cap praecipue Lewenberg.

*Floret* Iunio Iulio.

*Radix* bulbosa. Bulbus globosus, carnosus magnitudine, pisi.

*Scapus* unicus aut duo vel tres indivisi, erecti, glabri, rubicundi, digitales.

*Folia* radicalia, convoluto-canaliculata, sensim adtenuata, margine serrato-ciliata; glabra, erecta scapo longiora.

*Bractae* infra medium scapi duae, oppositae, setaceae, albae, minimae.

*Flos* terminalis, solitarius.

*Petalis* ovato-lanceolata: interiora tria tota flava; exteriora supra flava, subtus virescentia fere unguicularia.

*Filamenta* aequalia; pallida.

*Antherae* lineares, flavae.

*Stigmata* ovata, marginata, flavescentia.

*Capsula* cotillae subiecta, ovata, glabra.

*Variat* petalis flavis et fulvis.

5. *F. pinnata* foliis plicatis ciliatis glabris, scapis simplicibus.

*Crescit* in collibus arenosis infra montes prope urbem Cap.

*Floret* Maio et Iunio.

*Radix*



*Radix* globosa, carnosae, reticulo-obducta, fibrosa magnitudine pisi.

*Scapus* unicus vel plures, simplices, triquetri, albi, glabri, digitales.

*Folia* radicalia vaginis latis simul cum scapis inferne vaginata, lato-lanceolata, acuminata, plicata, integra; margine carinisque plicarum ciliatis scabris, ciliis reflexis; scapi cincter longitudine, exacta florescentia excresecientia.

*Flos* terminalis, solitarius.

*Bracteae* nullae.

*Petala* lanceolata, acuta, unguicularia, tria interiora tota latea, tria exteriora supra latea, subtus viridia.

*Stamina* inaequalia, tria priora longiora, inde duo lateralibus breviora, tandem ultimam longitudine priorum.

*Antherae* lineares, flavae.

*Stylus* staminibus, brevior, flavus.

*Stigmata* linearia emarginata, flava, longitudine distans antherarum.

*Capsula* a flore remotissima, triquetra, oblonga, glabra.

*Obs.* Singularis haec species capsula remotissima infra scapi medium quasi inclusa, ut nisi loci oppositi, delictis foliis conspicua.

6. *F. villosa* foliis linearibus villosis, scapis diuisis.

*Crescit* in collibus infra montes cis et trans  
Swellendam et alibi.

*Floret* Decembri.

*Radix* bulbosa. Bulbus globosus, carnosus  
magnitudine Auehlanæ.

*Scapus* filiformis, laxis, erectus, villosus, bifidus,  
palmaris vsque pedalis.

*Folia* radicalia, vaginantia, linearia, apice acuminata,  
conuoluta-plana, integra, strima, albo-villosa, scapo longiora.

*Pedunculi* ex diuiso scapo continuati, villosi, pollicares  
vel ultra, simplices vel trifidi.

*Flores* in pedunculis vel pedicellis terminales,  
solitarii.

*Bracteae* sub diuisione scapi, filiformes, villosae.

*Petala* ovata, semilinguicularia, supra flata,  
tria interiora subius carina, exteriora tota  
albo-tomentosa.

*Anthodae* lineares, flatae.

*Stigma* trigonum, acutum.

*Capsula* corollae subiecta, ovata inferne attenuata,  
villosa.

*Varietates* 1. Scapo bifido, pedunculis villosis,  
foliis conuolutis sericeo tomentosis.

2. Scapo

2. *Scaprobifido, pedunculis trifloris,*  
foliis subnudis margine villosis.
3. *Scapis longissimis bifidis peduncu-*  
*lis iterum diuises, foliis albido-*  
*hirsutis.*

Von Salmstadt nach Quibille,  $1\frac{1}{2}$  Meile, nach  
Slyngo,  $1\frac{1}{2}$  Meile.

Die Gegend weit angenehmer, mit einigen ein-  
gemischten kleinen Hölzungen von Eichen, Buchen,  
Birken und Pappeln. Hin und wieder findet sich  
doch noch immer etwas Heide und einige kleine  
Felsen.

*Phryganea grandis* fanden wir unterweges in  
copula. Faemina mari multa major. Lineola gla-  
rum postica fusca, puncto albo terminata.

*Melolontha horticola* schwärmte in unzahliger  
Menge auf der Heide, dem Grase und den Büschen.  
*Carabus ruficornis* und *Silpha atrata* hielten sich  
unter den Steinen auf. Besonders ist die Verthei-  
digung, welche die Natur den *Silpha* gegeben.  
Bei der geringsten Gefahr oder Berührung näm-  
lich srenen sie eine garstige überriechende Materie  
aus, um dadurch ihre Feinde zu erschrecken oder zu  
verjagen.

Ein *Tenthredo* hielt sich auf den Haselbüschen  
auf, der mir sonst noch nicht vorgekommen.

Ten-

*Tenebrdo lateralis* antennis septemnodis niger, dorso rufo, lateribus, albis.

*Parua.* Caput nigrum ore flavo oculorumque orbita alba. Thorax niger puncto ante alas flavo. Abdomen nigrum segmentis 2. 3. 4. dorso rufis. Latera abdominis alba. Anus terminatur puncto albo. Alae aquaeae, macula oblonga costali nigra, puncto albo. Pedes rufi plantis nigris.

*Chermes Alni* war in großer Menge auf den Ellernbüschen, ward aber von der *Cantharide testacea* verzehret.

Der Hausbau war hier schon völlig nach Art der nördlichen Gegenden eingerichtet. Die Häuser bestanden nämlich aus bloßen auf einander gelegten runden Balken, deren Zwischenräumen mit Moos ausgestopft. Das Dach ging schräge, und im Dache waren die Fenster angebracht. Es haben diese Dachfenster vielleicht einigen Vortheil in Ansehung der Wärme; allein sie machen die Stuben dunkel, und verhindern alle Aussicht.

In dem kleinen Bache neben dem Wirthshause Slynge wächst die *Calla europaea* in größerer Menge, als ich sie sonst je gesehen. Sie stand jetzt in voller Blüte, und gab mit ihren schönen weißen Blumen einen herrlichen Anblick.



Von Slynge nach Falkenberg, 1½ Meile, ist die Gegend im Anfange sehr schön, mit lauter kleinen Höhlungen der verschiedenen Laubbäume; zuletzt im Gegentheil wird sie unfruchtbarer, sandiger, ja wir sahen ganze von der See ausgeworfene Sandberge. Sie sind das Werk lange verflorener Zeiten, und liegen noch eben so unfruchtbar, als da sie erst von der See ausgeworfen.

Gleich neben der Stadt kommt man auf einer schönen steinernen Brücke über den Stroh, welcher von der Stadt den Namen führt. In dem Stroh selbst ist eine sehr ansehnliche Lachsfißheren, wo der mehreste Lachs in der ganzen Provinz gefangen wird. Der Stroh ist sehr breit, und hat nicht weit von der See starke, felsigte Untiefen, über welche das Wasser mit starkem Geräusch herabstürzt. Es sind vermuthlich diese Fälle und dieses Geräusch, welche den Lachs in Menge anlocken. Gerade durch den Stroh hatte man ein hölzernes Gitter gezogen, wodurch der Lachs aufgehalten und hernach mit Netzen aufgehoben wurde. Diese Lachsfißheren bezahlt 50 Species Thaler Pacht an die Regierung.

Gleich aussen vor der Stadt Falkenberg liegt eine kleine Ziegelbrenneren, die aber dem äußerlichen Ansehen nach nur in schlechten Umständen ist.

Man



Man sagte, daß es dem Besitzer an Vorschuß zum ordentlichen Betriebe des Werks fehlte.

Salkenberg, ein kleiner unansehnlicher Ort mit hölzernen Häusern und Strohdächern, liegt nicht weit von dem Ausflusse des Stroms in die See. Die Stadt scheint nur schlecht, und die Nahrung geringe zu seyn. Sie besteht bloß aus dem Anbau der umliegenden Felder, insonderheit da keine Schiffe von einiger Größe bis an die Stadt kommen können.

Des Abends von Salkenberg nach Morup,  
1½ Meile.

Die Einrichtung für Reisende in dieser Gegend ist sehr langweilig, da wir allenthalben nach Pferden warten mußten. In den Städten müssen die Bürger, auf den Dörfern die Bauern die Reisenden befördern, welche letztern oft weit entfernt wohnen. Ehe diese angesagt werden, ehe sie ihre Pferde holen, die vielleicht an weit entlegnen Orten weiden, vergeht die Zeit, und man muß oft lange warten. Nach der Verordnung sollten freylich die Reisenden innerhalb einer Stunde befördert werden, und es liegt auf jeder Station ein Protocoll, worinnen jeder Reisende seinen Namen, und wie lange er, aufgehalten worden, bemerkt. Es hilft dieses aber wenig. Die Wirthe selbst sind nicht in

Stande, wenn sie auch gerne wollten, die Pferde in der bestimmten Zeit herben zu schaffen, und der Protocolle sind so viele und selbige so undeutlich geschrieben, daß ich sehr zweifelte, ob sie jemals gelesen werden. Die mehresten Reisenden pflegen deswegen einen reitenden Boten vorauszusenden, welcher auf jeder Station anfragt, die Pferde zu einer gewissen Stunde in Bereitschaft zu haben. Wir konnten aber dieses nicht, da wir nicht wußten, wo wir vielleicht Gelegenheit finden dürften, uns länger oder kürzer aufzuhalten. Die Pferde sind zugleich klein, schwach, schlecht gefüttert, ohne Ansehen und ohne Kräfte. Die Stationen sind nicht weit von einander, und man hat wenigstens die Bequemlichkeit, daß die Postillions nicht alle halbe Meile einkehren, und die Reisenden im Regen und Wind aussen vor den Wirthshäusern halten lassen.

Hinter Falkenberg fängt wieder die unangenehme, schwarze und unfruchtbare Haide an, doch mit hin und wieder eingemischten kleinen bebauten Plätzen.

### Den 11ten Junius.

Von Morup nach Warberg, 1½ Meile, geht der Weg über eine sehr unfruchtbare, kahle und mit Haide bedeckte Gegend. In einer geringen Ent-

Entfernung zur linken hatten wir die See, und je mehr wir uns Warberg näherten, um so viel fruchtbarer und felsigter wurden die Gegenden. Der Kornbau ist auch nur geringe, und sie werden zum Theil von den untern schonischen Provinzen mit Getreide versehen.

Mit dem Gelde ist man noch immer sehr verlegen. Es ist zwar ist mehr Münze im Umlaufe, als wie im 1764 in Schweden war; doch ist es noch lange nicht zur Bequemlichkeit der Einwohner hinreichend. Das nicht vor langer Zeit gemünzte Silbergeld sieht man schon sehr selten, und man muß noch beständig seine Ausgaben zusammenrechnen, bis es die Summe eines schwedischen Bancozettels ausmacht. Einen Bancozettel von 2 Thaler Silbermünze, etwa 20 fl. unsers Geldes, in Münze zu verwechseln, ist etwas unterhörtes, und so viel ist kaum an irgend einem Orte aufzubringen. In den letzten Zeiten hat man zwar neue Zettel, die größer sind und auf Species lauten, eingeführt; die aber in Ansehung der klingenden Münze keinen Einfluß haben, sondern im Gegentheil die Menge der Zettel nur noch vergrößern.

Die Felsen sind fast gänzlich unabgetheilt, und angehegt, doch findet man hier und wieder einige Räume von bloßen losen auf einander gehäuften Steinen,

nen, die bey der geringsten Berührung einfallen. Sie sind zwar nicht dauerhaft; allein sie haben den Vortheil, daß das Vieh, wegen der herabfallenden Steine, nicht leicht übersteigt.

Warberg, ein mäßiger Ort an einem kleinen Busen der Nordsee. Die Stadt ist zwar nicht groß, scheint aber doch ziemlich nahrhaft zu seyn, und einigen auswärtigen Handel, insonderheit mit Fischen, zu haben, da am Hafen eine Menge zum Handel bestimmte Nachhäuser liegen. Sie haben den Vortheil eines bessern Hafens, als die übrigen Städte dieser Gegend, welcher ihren Handelichert. Die Häuser sind, bloß von Holze, doch mit Ziegeln gedeckt. Spich außen vor der Stadt, auf einer kleinen Anhöhe an der Mündung des Busens, liegt das Schloß, welches Wall und Graben hat, oder eine Art Vestung ist, die doch nicht von Wichtigkeit zu seyn scheint.

Die Gegend um Warberg im Gegentheil ist ungemein schlecht, felsig, kahl, bloß mit Heide und Wacholdersträuchen bedeckt.

Von Warberg nach Bekka, 2 Meilen, nach Nasa, 1½ Meile, geht der Weg beständig zwischen bey Felsen, in einiger Entfernung von der See. Die Gegend ist felsig, unfruchtbar, doch sind die Abfälle oder kleinen Thäler zwischen den Felsen ziem-

ziemlich fruchtbar, und haben insonderheit gute Viehweiden. Die Felsen bestehen aus dem gewöhnlichen grauen Fels (Saxum Granites) mit eingemischtem und durchsetzenden grauen Quarz. Abern. Sie machen hier nicht ganze Strecken und Gebirge aus, sondern sind von einander abgesetzt, gleichsam hin und her gestraute Stücke, die keine gewisse Richtung haben, und größtentheils in der Figur eines Amphitheatere liegen. Zwischen ihnen liegen die kleinen Thäler oder Abfälle, die aus einem guten fruchtbaren Letten bestehen, der mehr oder weniger mit Sand vermischt ist. Es scheint deutlich, daß alle diese kahlen Felsen in vormaligen Zeiten mit Wasser bedeckt gewesen, und erst nach und nach in einer langen Reihe von Jahren angefangen haben, ihre nackten Spitzen über das Wasser zu erheben. Sie zeigen auch noch allenthalben die deutlichsten Spuren von der Gewalt der Wellen, die sie vorhin bedeckten. Sie sind an beiden Seiten abhängig, uneben, allenthalben abgerissen, voller Rissen und Klüfte, und haben genau dasselbige Ansehen der Felsen, welche ist noch mit Wasser bedeckt sind. Die kleinen Thäler machten damals die Seebusen aus, in welchen sich nach und nach der Schleim und die Unreinigkeit der See zu Boden setzte, bis sie eine Höhe errichteten, daß sie

das Wasser nicht mehr bedecken konnte. Die Erde der Thäler liegt daher auch völlig eben; etwas gegen die See, abhängig, und besteht aus Kalkstein und Sand, welche beide aus der See ihren Ursprung haben. Die Oefnungen oder Abfäße zwischen den Felsen scheinen vörmals in der See Ströbme gewesen zu seyn, die verschiedene Richtungen gehabt haben, und wo auch die Ströbme theils noch ihren Lauf haben, theils aber gänzlich vertrocknet sind. Hin und wieder findet man große und deutliche Risse in den Felsen; die aber wieder verwachsen sind; und ist bloß die Narbe zeigen, wo sie gewesen. Wie diese entstanden, weiß ich in der That nicht anzugeben. Erdbeben kann es wohl nicht gethan haben. In einem Lande, wo der Schwefel so wenig häufig, können wohl kaum eigene Erdbeben, wenn ich sie so nennen darf, Statt finden. Sie können freilich wohl den Stoß von den Erdbeben anderer Länder empfinden; kaum aber werden diese im Stande seyn, solthe Felsen zu zerstrengen. Vielleicht mochte die Abwechslung der Kälte und Hitze hier einigen Einfluß gehabt haben.

Von Nasa nach Kongobatta,  $1\frac{1}{2}$  Meile, bestellte die Gegend dieselbige Aussicht. Wir fuhren in einem hin und wieder fruchtbaren Thale, welches auf allen Seiten von wilden, kahlen, bloß mit

Haide

Haide und Wacholderbüschen bedeckten Felsen eingeschlossen war.

Silene rupestris, Sedum rupestre und reflexum, Vaccinium uliginosum und Myrillus, Lichen fragilis, paschalis, rangiferinus, pustularus, polyphyllus, wuchsen auf diesen Felsen in Menge.

Kongobakka liegt an einer kleinen Ebene zwischen den Felsen an den Ufern eines kleinen Strohms. Die Stadt ist sehr geringe, und besteht bloß aus einigen wenigen hölzernen Häusern, die doch mit Ziegeln gedeckt sind. Die Lachsfißereyen des Strohms soll in vorigen Zeiten sehr beträchtlich gewesen seyn; hat aber ist durch einen Erdfall sehr abgenommen. Die Stadt liegt zwar nicht weit von der See; indessen können doch keine Schiffe, sondern bloß Jagden, bis an die Stadt kommen. Der Nahrungsstand der ganzen Provinz Salland ist nur geringe, und sie ist daher auch nur wenig bevölkert. Er besteht hauptsächlich in dem Anbau der kleinen zwischen den Felsen liegenden Thäler, wo sie theils eine Menge Getraide erzielen, hauptsächlich aber die Viehzucht treiben. Hier werden insonderheit viele Ochsen gemästet, die nach Gothenburg und Stockholm verkauft werden. Der Fißfang, insonderheit der Lachsfang, ist von einiger Wichtigkeit, und macht den beträchtlichsten

Handelsartikel der Städte mit den übrigen Provinzen aus. An Holz ist kein Ueberfluß, und Bergwerke und Manufakturen fehlen gänzlich. Die Bauerweiber verfertigen bloß einige Arten Wollenszeuge zum eigenen Gebrauche, die gut aussehen, auch stark und dauerhaft sind.

Des Abends von Kongobacka nach Kierra,  $1\frac{1}{2}$  Meile. Hier mußten wir die Nacht bleiben, weil die Thore in Gothenburg schon verschlossen.

Den 12ten Junius.

Von Kierra nach Gothenburg,  $1\frac{1}{2}$  Meile, geht der Weg in einem fruchtbaren Thale zwischen den Felsen. Je mehr man sich Gothenburg nähert, um so vielmehr nimmt die Bewegung, die Volkmenge und die Menge der Gebäuden zu. Man merkt bald, daß man in der Nachbarschaft einer volkreichen, nahehaften und handelnden Stadt ist.

Gothenburg, der beträchtlichste Ort in Schweden, nach Stockholm, liegt an einem kleinen Busen der Nordsee, wo der große sogenannte Götha-Eiß in die See fällt. Die Stadt ist zwar nicht sehr groß, aber gut gebaut, mit vielen steinernen Häusern, geraden, regelmäßigen Straßen, die, mit Bäumen bepflanzt und mit Kanälen durchschnitten,

der



der Stadt ein angenehmes und fast holländisches Ansehen geben. Die Kanäle sowohl als der Strohm ist mit großen Feldsteinen ausgefüßt, und die Brücken über den Strohm sind schön, dauerhaft, gewölbt, von Steinen erbaut und mit Statuen geziert. Die Stadtnahrung ist sehr beträchtlich, und, Stockholm ausgenommen, hat Schweden keine nahrhaftere, reichere und mehr gewinnende Stadt, und selbst Stockholm mag in Ansehung des Handels vielleicht Gothenburg weichen.

Die Stadt hat den Vortheil, daß sie an der Nordsee liegt, so daß die Schiffe gleich ins große Weltmeer kommen, ohne durch den Sund zu gehen, und den Zoll zu erlegen. Hier ist bezogen der Sitz des schwedischen ostindischen Handels; von hier gehen die ostindischen Schiffe ab, und hier werden die zurück gebrachten Ladungen verkauft. Der Eisenhandel ist in Gothenburg, insonderheit auf Engeland, beträchtlich, indem das wermelandsche Eisen, welches auf der Gatho-Elf herunter kömmt, hier ausgeführt wird. Der Fißhandel macht gleichfalls einen wichtigen Artikel für Gothenburg aus. Die schwedischen Fißereyen, hauptsächlich aber der Heringsfang, haben ansehnlich zugenommen, und diese Fische werden von Gothenburg nach der Ostsee ausgeführt. Deulich hat man auch eine Compagnie ein-

eingereicht, um unter Ordnsand den Waßschiff-  
 fang zu treiben. Sie hat in diesem Jahre fünf  
 Schiffe ausgesandt, und man trauct der Com-  
 pagnie guten Fortgang zu, woran ich aber noch  
 immer sehr zweifele. Mit Brettern hat Gothen-  
 burg einigen, doch nicht sehr beträchtlichen Han-  
 del. Die Stadt hat zwar selbst keine Wabungen  
 in der Nachbarschaft; aber die Bequemlichkeit, auf  
 dem Götha-Eff aus den entfernten inländischen Pro-  
 vingen die Erbte zu flößen, und sie alsdort auf  
 einigen etwa drey Meilen vor der Stadt liegenden  
 Sägemühlen zu schnitten und auszuführen. Sollte  
 einmahl die im Werke stehende völlige Schiffbar-  
 mächung des Götha-Eff und dessen Vereinigung  
 mit dem Wener-See wirklich zu Stande kommen,  
 so würde es ungemein zu der größern Aufnahme  
 von Gothenburg mit beitragen. Der Salzhan-  
 del, womit sie die ganze umliegende Gegend und  
 die Githereyen versorgen, ist gleichfalls beträchtlich.

Die Stadt hat nicht allein alte Befestigungswerke,  
 sondern auch drey Kastele zu ihrer Vertheidigung.  
 Die Befestigungswerke der Stadt sind wohl nicht sehr  
 beträchtlich, und die beyden kleinen Kastele, die  
 Krone und Göthaleion, von denen eins auf jeder  
 Seite der Stadt liegt, wollen bey der thigen Art,  
 Krieg zu führen, nicht viel sagen. Lfösburg im  
 Gegen-

Gegenseit, welches in der Mitte der Einfahrt des Hafens auf einer kleinen Insel oder Felsen liegt, scheint wichtiger zu seyn.

Die Besatzung besteht aus einem Regiment Infanterie und aus zwey Compagnien Artillerie, und trägt auch etwas zu der Nahrung der Stadt mit. Hier ist endlich der Sitz des Landhofs, und eine Art von Gymnasium, welches doch sehr wenig besucht wird.

Der Hafen der Stadt, ober der Götha-Elf, an welcher die Stadt liegt, ist nicht zum Einlaufen der Schiffe von einiger Größe tief genug, sondern bloß kleine Fahrzeuge können bis an Stadt kommen. Die übrigen müssen bey einer Vorstadt, Masthöggen genannt, die etwa einen Kanonenschuß von der Stadt entfernt ist, liegen bleiben; die ganz großen aber, als die Chinafahrer, bey Elfsburg, wo sie ausgeladen und die Waaren durch Lichter nach der Stadt gebracht werden.

Alles war in diesen Tagen in Gothenburg in Bewegung. Zweyen Chinafahrer waren neulich zugleich zu Hause gekommen, und es war kaum eine Familie, die nicht einen Verwandten oder einen Freund wieder erhalten. Die Matrosen sahe man allenthalben in ihren Nanquinsjacken herumlaufen, und sich emsig bemühen, das Geld, welches  
 sie

ſie in zwei Jahren mühselig verdient, in wenigen Wochen zu verschwenden. Sie bleiben höchstens ſechs Monate auf dem Lande, und ehe die Hälfte dieſer Zeit verlaufen, ſind die Mehrtheil eben ſo arm, als ſie vor dem Anfange der vorigen Reiſe waren; ja viele haben ſogar einen Theil ihrer Beſoldung für die nächſte Reiſe erhalten und verzehrt, ehe ſie noch anfängt.

Die Zölle des ganzen Reichs ſind verpachtet. Eine Geſellſchaft hat ſie übernommen, für deren Rechnung der Zoll eingefordert wird. Die Menge der Zollbedienten hat ſich dadurch ſehr vermehrt, und die Unterſuchung auf den Zollstädten iſt ſchärfer geworden.

Viele merkwürdige Gebäude enthält **Szechens**burg nicht. Wir beſahen das Rathhaus, das oſtindiſche Haus, wo wir verſchiedene Pläne von den Städten und Häfen in China, die der würdige Capitain **Eckeberg** verfertigt hatte, antrafen. In der Kirche zeigt man das Grabmahl des erſten Stif- ters oder Directeurs der oſtindiſchen Compagnie. Er hieß **Campbell**, und war von einer anſehnlichen ſchottländiſchen Familie.

Das ſogenannte **Daurhall** iſt ein angenehmer Garten, der gleich auſſerhalb der Stadt liegt auf engliſche Art des Abends mit Lampen erleuch- tet

et wird, und den Einwohnern zum Spazieren  
gehn und zum Vergnügen dienet.

Von Sammlungen in der Naturhistorie war in  
Gothenburg nichts zu erfragen. Der Herr Can-  
zellerath Alströmer war wohl der einzige, der  
ein Liebhaber und Kenner der Wissenschaft war.  
Er hatte aber seine Sammlungen nicht hier in Go-  
thenburg, sondern in Alingsaas. Wir sahen bey  
ihm eine *Alstroemeria pelegrina* in voller Blüte,  
die mit ihren besondern gefleckten Blumen und mit  
ihren gleichsam gedrehten Blättern ein herrliches  
Ansehen hat. Er erhielt auch eben, wie wir darwa-  
ren, zwey neue Arten dieses Geschlechts aus En-  
gelland, die aber noch so jung waren, daß man  
noch nicht sehen konnte, was sie eigentlich werden  
würden.

Manufakturen und Fabriken findet man in Go-  
thenburg nicht, ausgenommen eine Zuckersiederey,  
welche an der einen Seite der Stadt liegt, und  
in Ansehung der Höhe weit über die übrigen Häu-  
ser hervorragt. Die Eigner erhalten, da sie selbst  
keinen Handel auf Westindien haben, ihren rohen  
Zucker aus Frankreich und aus Hamburg.

Den 13ten Junius.

Von Gothenburg nach Åhus,  $1\frac{1}{2}$  Meile, geht  
der Weg durch ein angenehmes Thal an den Ufern  
des

des Götha:Elf auf beyden Seiten mit hohen und fahlen Felsen eingeschlossen. Das Thal ist fruchtbar, besteht, wie ich bey einigen aufgeworfenen Gräben sehen konnte, aus einem fetten blauen Leimen, der mit etwas sandiger Gewächse: Erde bedeckt. Das Gras stand dicht und gut, und das ganze Thal war zu Viehweiden ausgelegt.

Gleich aussen vor Gothenburg liegt eine ansehnliche Reihe von Häusern, die eine Art einer artigen Vorstadt bilden. Aufferhalb dieser liegt auf einem kleinen Felsen ein kleines Kastel Göthaleion, welches aber sehr verfallen zu seyn scheint. Es ist völlig cylindrisch mit einigen angebrachten Schiesscharten, hat aber weder Größe, noch Lage, noch Festigkeit, um von einiger Wichtigkeit zu seyn, oder um die Stadt zu bedecken.

Etwas weiter vor die Stadt hinaus trifft man ein Hospital und eine Zuckersiedererey an, die beyde ein gutes Ansehen haben, und beyde an den Ufern des Götha:Elf liegen.

Der Götha:Elf ist für diese ganze Gegend von der größten Wichtigkeit. Er ist beynabe bis an den Wetterns:See für Vötte schifbar, und die schwerere Waaren, insonderheit das Eisen aus Wermeland, können bequem ohne sonderliche Kosten nach Gothenburg gebracht und von da ausgeführt werden.  
Sollte

Sollte der Vorschlag noch zu Stande kommen, den Adler-See mit dem Wetter-See zu vereinigen, würde es die Aufnahme von Gorbunburg ansehnlich befördern. Weßdem würde der größte Theil der schwedischen Waaren nach Gorbunburg gebracht, und von da ausgeschifft werden können. Sie würden dadurch die langweilige gefährliche Schifffahrt auf der Ostsee, die Affecyranz und den Zoll im Grunde ersparen. Lange hat man schon an diese Vereinigung gedacht, auch schon an den völligen Schiffbauernachung des Götha-Elf gearbeitet; allein bis igo ist beides noch nicht zu Stande gekommen. Die dazwischenliegende Felsen werden es allemal sehr beschwerlich machen.

*Craneus Aria* und *Ceranium sanguineum* stehen an den Seiten der Felsen in voller Blüte, und *Pedicularis palustris* und *Scorzonera humilis* auf den niedrigen feuchten Stellen.

Waldungen findet man in dieser ganzen Gegend nicht mehr. In den ältern Zeiten soll alles hier mit Holz bedeckt gewesen seyn, wovon man noch in der Erde häufige Spuren antreffen soll; allein in den alten Kriegen, wie noch der Götha-Elf die Bruggschiedung beider Reiche machte, hielten sich theils die krieglichen Truppen, theils die Räuber in diesen Abtheilungen auf, und regten sie von beyden Theilen

verbrannt und zerstört worden. Nur erhalten sie in Gothenburg ihr Holz aus Wermeland.

Babus, ein kleiner unansehnlicher Ort, mitten an dem Fuße eines hohen Felsen und an einem Arme des Götha-Elf. Die Stadt ist schlecht, arm, und besteht bloß aus hölzernen Häusern; die Theile mit Ziegeln, theils mit Brettern gedeckt sind. Außen vor der Stadt auf einer kleinen Insel ober Felsen des Götha-Elf liegt das Schloß oder die Befestigung. In vorigen Zeiten mag es wohl sehr gewesen seyn; allmählich aber sieht es sehr verfallen aus, und es scheint fast, als wenn man einläge, daß es nicht der Mühe werth sey, es im Stande zu erhalten. Die Stadtnahrung besteht bloß aus dem Acker einiger zwischen den Felsen liegenden Thäler, aus der Zehrung verschiedener hiedurch gehenden Reisenden, und der kleinen Besatzung des Schloffes.

Auf dem Felsen, an welchem die Stadt liegt, fanden wir *Mespilus Coroneaster*, *Asperugo procumbens*, *Arenaria saxatilis*, *Syrphas nemorum*, *arbutorum* und *pendula* schwärmten auf den Blumen.

Unser Fuhrwerk, oder unser vierrädiger Wagen, war beynahe auf jeder Station klötter geworden. Auf dem letzten hatten wir mit der kuffelsten Unbe-



Unbequemlichkeit Maf. In Bahus endlich ver- wandelte er sich gar in einen zweydrigen Karren, auf welchem wir unmdglich sitzen konnten. Wir waren daher genöthigt, von dem Wirthe ein Fuhrwerk zu kaufen, welches man mit dem Namen einer Kariole beehrte, in der That aber nicht viel besser, als ein Karren, war. Die Kasten stand ohne Riemen über den Rädern, und die Stangen waren so kurz, daß das Pferd kaum Maf hatte, wegen se nothwendig sehr stoßen mußte. Sie war indessen stark, und brachte uns beyrahe ohne Ausbesserung vöblig bis nach Drombalm, und wir konnten sie zugleich, als ein vorzügliches Mittel gegen alle hypochondrische Zufälle anröhen.

Der Bahus war Seede, 1½ Meile, ist die Gegend allgemein schlecht, unangenehm, und besteht aus lauter kahlen unfruchtbaren Felsen, welche bloß in den Abföhen mit Halde und einigen Wacholder bedeckt sind. In einiger Entfernung vom Wege sahen wir dann und wann den Götha, Eß.

Der den wenigen Häusern die wir unter Weges antrafen, hatten sie hölz, gerade Stämme von junger Lärchenbäumen in Gestalt einer Pyramide aufgerichtet, woran sie ihre Erbsen, und Bohlen insonderheit, die hier häufig zum Wachsatter gebraucht werden, zum Trocknen aufhängen.

Öfunda Solchlopteris mit ihren schonen Zweigen war hier häufig am Wege.

Von Herbe nach Dofen, 1 Meile, nach Solmen, 1 1/2 Meile, ist die Gegend felsig, im Anfange unangenehm, unfruchtbar und unbebaut, zuletzt angenehmer, mit Holz bedeckt, zeigt immer wild, aber doch mit herrlichen Ansichten über die Felsen und über die zwischen ihnen liegenden Thäler.

In dem Wirthshaus zu Solmen wuchs der Boletus fontanarius allenfalls an den hölzernen Wänden der Stammen. Er sah in großen runden Flecken, die alle in den Mitteln gelb, am Rande weiß waren. Er hatte oben ein besonderes flaches Ansehen, das man ihn kaum würde erkannt haben, wenn er nicht an einigen Stellen in einen röhrenförmigen Schwamm oder Boletum ausgewachsen wäre. *Curculio Pini* war hier gleichfalls auf diesen harten Wänden sehr häufig.

### Den 14ten Junius.

Von Solmen nach Dofen, 1 Meile, fließt der Dreybach und die Herrschaft der nordischen Gegend an, sich zu zeigen; nämlich die Tannwaldter, welche alle Felsen bedecken. Die gewöhnliche Gattung ist schönes festes abgesehen etwas buntles Grün, mit die vielen Zweige, in der Regel

der jungen Bäume) die bennabe im Quirt sitzen, geben ihnen ein vorzüglich schönes Aussehen: wozu noch der entgegenstehende Geruch kommt. Im Anfange sind sie noch mit Birken, Weiden, Eichen und andern Laubbäumen bemischt; zuletzt aber machen sie allein ganze, unabsehbare Wälder aus.

Die Wirtschaft mit den Wäldern schien nicht eben die sparsamste zu seyn. Man hatte noch Holz im Ueberflusse, und deswegen schonete man es auch nicht. In der Gegend, wo der Weg durchging, war kaum ein alter vollgewachsener Baum zu sehen: sondern es war blos junges Holz, welches noch eine lange Reihe von Jahren zu seinem Wachsthum nöthig hatte; indessen wurden auch diese schon sehr mitgenommen. Allenthalben standen ganze Haufen von diesen jungen Bäumen geschnittenen Holzes, die einmal die Waldungen für die Nachkommenschaft hätten ausmachen sollen. Man sieht zu sehr auf den gegenwärtigen Vortheil; und hat ihn vielleicht auch zu sehr nöthig, als daß man sein Holz gehörig schonen sollte. An verschiedenen Orten waren auch schon ansehnliche völlig ausgehauene Plätze, die nachher der Wacholder einnahm, und ein geringer Tannen Anflug zeigte noch, daß sie vormals mit Tannen bedeckt gewesen.

Hier nahmen wir von dem Ortha, Eif Wechth, dem wir so lange gefolgt. Er geht hinauf nach Wenersburg, und weiter nach den Gebirgen.

Von Hassen nach Grabsede, 1 1/2 Meilen, geht der Weg beständig in den kleinen Thälern zwischen den Felsen.

*Solidago Virga aurea* wächst häufig am Wege, und auf dieser fand ich eine Blattlaus, die, soviel ich weiß, noch nicht beschrieben.

*Aphis Solidaginis*

Corpus maiusculum antice angustatum, fronte emarginata, fuscum, corniculis elongatis, setaceis. Stylus corniculis duplo breuior. Pedes pallidi geniculis nigris: Iuniores omnes omnino testacei.

Auf den abgehauenen Stämmen fand ich *Callidium aulicum* et *striatum*. Sie sind irrgemein nahe mit einander verwandt, und ich bin noch nicht völlig überzeugt, ob es wirklich zwen verschiedene Arten, oder bloß Abänderungen einer und derselben Art sind.

*Cuckius flavipes* niger, thorace denticulato, pedibus flavescens, antennis longitudine corporis.

Habitat in arborum truncis decorticatis. Affinis *C. dubio* attamen specie differt. Corpus depressum. Antennae elongatae, filiformes, fuscae.

Caput

*Cephus nigrum* ore flavescente. Thorax sulcatus  
 nigre margine denticulato, Elytra laevis, fusca.

*Sarabatus cylindricus* haemina ohne Hörner  
 tief häusig auf den abgehauenen Lannenstämmen.

Auf der Wiese gleich neben dem Wirthshaus  
 in Grabeede wächst *Montia fontana* viel stärker  
 und größer, als ich sie sonst gesehen. Sie hat bey  
 dem ersten Anblick sehr viele Aehnlichkeit mit der  
*Koenigia*, die Fructification aber ist sehr ver-  
 schieden.

Der Wachsberrstrauch bedeckte die Plätze, wo  
 man die Lannen ausgerottet. Er stand jetzt in vol-  
 ler Blüte, und bey der geringsten Berührung gab  
 er den Blumenstaub als einen dicken Dampf  
 vor sich.

Von Grabeede nach Serrestadt, 1½ Meilen,  
 hatten wir noch beständig dieselbige Aussicht über  
 die theils mit Lannen bewachsenen, theils völlig  
 kahlen Felsen.

Auf dem halben Wege liegt Uddewalla an einem  
 langen tief ins Land gehenden Seebusen. Die  
 Stadt ist mäßig, und besteht aus hölzernen Häu-  
 sern, die doch mit Ziegeln gedeckt sind. Die Nah-  
 rung der Stadt ist nicht sehr groß. Sie hat einigen  
 Salzhandel, der doch nicht sehr beträchtlich ist, da  
 die tiefen Waldungen größtentheils ausgehauen,

und nur wenige und schlechte Bretter liefern. Der Fischfang ist auch von keiner großen Wichtigkeit, obgleich doch einige Fische ausgeführt werden; wogegen sie die umliegende Gegend mit ausländischen Waaren, insbesondere mit Salz zu ihren Fischereien, versehen. Der Hafen ist auch nur mäßig. Der Busen ist lang, sehr schmal und so untlief, daß keine Schiffe von einiger Größe bis an die Stadt kommen können.

Von den Ellernbüschen nährte sich die *Chrysoloma haemorrhoidalis*. Sie hat nicht allein rothliche Flügel, sondern sogar der im Körner enthaltene Saft ist roth.

Die Zaune dieser ganzen Gegend bestehen bloß aus Holze, und tragen nicht wenig zu der Verwüstung der Hölzungen mit bey. Sie nehmen hier zu den Stützen bloß die Stämme von den jungen Tannenbäumen, welche bereits Waldungen für die Nachkommenschaft werden sollten, und zwischen diesen legen sie gespaltenes Holz. Dieses ist zwar das schlechteste, welches man finden kann; allein zum Brennen würde es allemal gut seyn: da es nun im Gegentheil, wenn der Zaun alt wird, auf der Erde liegen bleibt und vermodert, weil sich niemand die Mühe geben will, es nach Hause zu bringen. An manchen Orten hatte man  
sogar

folget auch: zu Pflanzbäumen junge Tannen-  
bäume gebraucht.

Des Abends von Serresstadt nach Gussstrun-  
des, 1 P. Meile.

Den 15ten Junius.

Die Natur dieser ganzen schwedischen Pro-  
vinz ist nicht sehr beträchtlich, und daher ist auch  
die Volksmenge nur geringe. Jene besteht größtent-  
heils aus dem Holzbau, oder vielmehr aus dem  
Aushauen ihrer Wäldungen, wovon das Holz über  
Uddevalla und Gothenburg angeführt wird,  
und die Gegenden, wo sie schon mit ihren Wäldun-  
gen fertig, sind die ärmsten und unbewohnlichsten  
der ganzen Provinz. Der Ackerbau ist nur sehr  
geringe, und lange nicht zum Unterhalt der Ein-  
wohner hinreichend, sondern sie werden größtent-  
heils aus den untern Provinzen, insonderheit  
Schonen, versorgt. Die Viehzucht ist den kleinen  
Thälern zwischen den Felsen ist beträchtlicher, und  
sie treiben mit Rindvieh, Ziegen und Schafen  
einigen Handel, theils nach Friderichshall, theils  
nach den schwedischen Städten. Der Fischfang ist  
gleichfalls nicht unbeträchtlich, und ist in den letzten  
Zeiten sehr gestiegen, da insonderheit die Heringe  
diese Küste von Schweden bey Strömsstadt ge-

sacht. Die See macht viele Büsen, und verschiedene Ströme fallen in die See, so daß sie in den letzten Zeiten angefangen haben, die innern Schwedischen Provinzen nicht allein mit Lachs und Hering zu versehen, sondern auch mehrere Schiffsladungen nach der Ostsee zu senden.

Von Quistrumbro nach Swartbrock 17 Meile; nach Rabakke, 1 Meile, nach Zerde, 1 1/2 Meile, besteht die ganze Gegend bloß aus unfruchtbaren auf einander getürmten Felsen, die mit Haide und Wacholdersträuchen bedeckt sind. Kaum findet man zwischen diesen Felsen einige kleine Abfälle, die aber gewiß nicht den Namen der Thäler verdienen, in welchen einiges wenig Gras zu Viehfutter wächst. Es ist eine traurige unangenehme Gegend ohne Fruchtbarkeit und ohne Waldung. In einigen Orten sah man indessen noch einen geringen Tannen-Anflug, zum Beweise, daß sie in vorigen Zeiten mit Hölzungen bedeckt gewesen, die aber ist völlig ausgehauen sind.

Liewing nannte man hier eine äussere Bedeckung der hölzernen Häuser, um den Regen und Schnee abzuhalten, und das Holzwerk dauerhafter zu machen. Sie bestand aus einem grossen Balken, der unten am Hause zwei Hände breit von der Wand ablag, in diesen waren Bretter eingesezt, die



die sich oben an die Spitze des Hauses anlehnten und da befestigt waren.

**Spiell** brauchte man allenthalben in den Bauerhäusern. Es besteht solches aus einem Brette, womit der Schornstein oben von aussen verschlossen wird. Es ist an einem Stiel oder Stock befestigt, welcher entweder durchs Dach in die Wohnstube geht, oder auch am Dache vor die Hausschür heruntergeht, und durch dessen Bewegung man den Schornstein eröfnet oder verschließt. Es hat dieses Spiell oder Verschloßen des Schornsteins den Vortheil, daß es die Wärme im Zimmer erhält; da solches den Luftzug durch das Zimmer, oder das Eindringen der kalten Luft ins Zimmer durch den Kamin oder Ofen hindert. Es giebt aber auch allezeit ein unangenehmes dampfiges Zimmer, und kan oft, wenn man nicht vorsichtig dabei verfährt, und den Ofen verschließt, ehe die Kohlen ausgebrannt sind, sehr nachtheilige Folgen haben. Mancher ist auf diese Art durch den Kohlendampf erstickt worden.

Der gewöhnliche Spree, *Sturnus vulgaris*, war in ansehnlicher Menge, und hatte seine Wohnung unter den Kirchbächern genommen.

Nach sehen wir auf verschiedenen Seiten aufsteigen, welcher von der Haide herrührte, die man  
um

am diese Zeit brännte. Die Halbe wächst auf diesen Felsen stark, und wird so hart, daß das Vieh nicht hin Stande ist, sie zu zerbeißen, oder zu fressen. Sie ist daher völlig unnutz; weswegen sie im Frühjahre den trocknem Wetter angegründet und verbrannt wird. Nach dem Brennen wächst wieder ein feines, dünnes Gras und eine schwache Halbe, welche beyde dem Viehe, insonderheit den Schafen, schmachhaft sind. Man muß indessen nicht glauben, daß das Brennen das Land fruchtbar mache, da es im Gegentheil einen Theil der besten, fetten Theile desselben mit verzehret: es zerfällt bloß die Halbe, daß lauter neue und junge Schiffe mit einigen kleinen Grasarten wieder hervorkommen, und es macht das Land zugleich schwächer, ärmer, daß die Halbe nicht so stark wachsen und so geschwinde holzig werden kann. Es hat daher das Haldebrennen auf den oben Stellen, die man weder bebauen will noch kan, den Vortheil, daß es sie einigermaßen nützlich macht, um einiges Vieh darauf zu unterhalten.

Von Seebe nach Schillere,  $1\frac{1}{2}$  Meile, nach Wüg,  $\frac{1}{2}$  Meile, war die Gegend schon etwas angenehmer, und hin und wieder mit Bäumen bedeckt.

Ziegen hielte man in dieser Gegend schon in größerer Menge. Sie liefen auf den Felsen mit ihren

ihren Jungen herum, und da an den mehresten Orten, auch kein Holz, sondern bloß etwas Buschwerk von Wacholdersträucher und Vaccinien war, so thaten sie auch keinen Schaden.

### Den 16ten Junius.

Von Wlig nach Est, 1 Meile, nach Sodak, 1 Meile, nach Swinesund, 1 Meile. Die Gegend war hier schon weit bergichter, und die beyden letzten Stationen sind in Aufhung des gebirgichten Wegs die beschwerlichsten, die man auf der ganzen Reise durch Schweden antrifft, insonderheit da die Pauerpferde größtentheils so schwach sind, daß sie nicht im Stande, die Kaviols die Berge hinauf, und hinab zu bringen. Wir waren an vielen Orten genöthigt auszustiegen, um es ihnen zu erleichtern, und den Berg hinauf oder herab zu gehen, ob wir gleich nicht schwer beladen waren.

Heute trafen wir zum erstenmal einen Fichtenswald an, da sonst die Fichte nur sehr spärlich und einzeln in den Tannenwäldern mit eingemischt gewesen. Die Fichten schiedren sehr gut mit den Tannen, und hatten eingemischt ein sehr gutes Holz. In dem das Tannenlaub zwar an und vor sich selbst nicht sehr hell, aber doch gegen das Fichtenslaub insgesamt helligst. Die



Cucubalus Behen zeigt sich hier mit der Abänderung, welche Linne in itinere Gothlandico p. 192. *Lychnis maritima repens* nennt. Sie unterscheidet sich zwar sehr deutlich *caulis prostratis, foliis linearibus pedunculis plerumque unifloris floribusque maioribus*, hat auch ein ganz anderes Ansehen; allein dem obigeachtet ist sie eine bloße Abänderung des gewöhnlichen Cucubalus Behen.

*Cornus suecica*, *Trientalis europaea* und *Arnica montana alpina* waren gleichfalls häufig.

*Vaccinium Vitis Idaea* bildete hier gleichfalls eine sonderbare Abänderung, oder wohl vielmehr monstrum. Die Corolla war wenigstens zweymal so groß, als sie sonst zu sehn pflegt, und blühte mit einem ansehnlichen gefleckten calyce umgeben.

*Bruchus piniperda* und *Byrrhus varius* waren hier häufig.

*Tenebrio Cerasi punctum flavum* vrinque antelas.

Der Swinesund macht hier die Grenzschreibung zwischen Norwegen und Schweden. Es ist ein Busen der Nordsee, der einige Meilen ins Land nach Söderichshall hinaufgeht, etwa einen kleinen Kanonenstuss breit, und allenthalben mit hohen und steilen Felsen umgeben ist, die Felsen soviel Platz erlauben, daß man die Schiffe auf jeder Seite hat anlegen können. Mit

Die Freuden gingen wir über diesen Ort, um in die Provinz zu verfahren, die nichts weniger als angenehm für Reisende ist. Wir bemerkten auch gleich auf der andern Seite den Einfluß einer mildern Regierung und einer größern bürgerlichen Freiheit. Die fröhlichen Gesichter und die Einrichtung und Auszierung des Gährhauses zeigte uns die Art des Wohllebens, die wir lange nicht angetroffen. Die Aussicht über den Swinesund bis an die offene See ist auf dieser Seite zugleich unermesslich prächtig, welches die Annehmlichkeit gar sehr vermehrt.

Der Swinesund ist sehr reich an Dorsch, Zwitsling und insonderheit Lachs, die in ansehnlicher Menge gefangen werden.

Ulk (*Cottus Scorpius*) hatte man hier gefangen. *Linnaeus omnes nigro fasciatae.*

Nordwegeten bewillkommene und gleich bei unserer Ankunft mit einigen theils noch völlig unbeschriebenen, theils doch seltenen Insecten und Pflanzen. Die Gegend auf dem Felsen hinter dem Gährhause ist schön, und scheint reich zu seyn.

*Trichia rufipes* atra, capite thorace pedibusque ferrugineis.

Habitat in fungis arboreis.

Stigma et magnitudo omnino sicuti in

toti glabra nitida. Antennae breves, papposae,  
nigrae. Caput et Thorax rufa immaculata. Elytra  
et abdomen atra, nitida, laevissima. Pedes rufi.

*Trabrepa violacea* aeternis septemnodis vio-  
lacea, alis spicis albidis.

Habitat in floribus umbellatis.

Corpus statura et magnitudine *T. Rufa* totum  
obscure violaceum, nitidum, alis folio spicis albi-  
cantibus.

*Staphylinus marginatus* fand ich hier; den ich  
sonst nur in Engelland angetroffen. Er ist deutlich  
von dem *Staphylino polito*, insonderheit durch den  
äußeren gelblichen Rand des Brustschildes, unter-  
schieden. Die Füße sind alle gelb.

*Ichneumon incubitor* cauda abdominis haerente.

*Lichen truentus* Web. spicil. Flor. Götting.  
tab. 3. mit seinen schönen, braunen tuberculis, war  
an den Felsen häufig, wie auch *Lichen saxatilis*, aus  
welchen die Schneider eine braune Farbe un-  
ter dem Namen Bötteler zu bereiten pflegen, welche  
Linne in seiner westgothischen Reise ausführlich  
beschrieben.

*Lichen centrifugus* bedeckte viele Stellen, und  
zeigte durch seine vielen Zirkel aus einem Mittel-  
punkte den Ursprung seines Namens. Des Abends  
von Götting und nach Gröden, 27. Weile.

Den

Denkzettel: **Frederichsholm**

**Frederichsholm**, ein ansehnlicher Nachbarort Det-  
an den Ufern eines über zehn Meilen ins Land hin-  
eingehenden Busses, **Swinefund** genannt. Die  
Stadt ist gut gebaut, mit vielen ansehnlichen ob-  
gleich hölzernen Häusern, und hat eine angenehme  
Lage an dem Seebusen zwischen den Felsen.

Die Stadtnahrung besteht hauptsächlich in dem  
Bretterhandel, der auf Engelland sehr ansehnlich  
ist, und das Gedeihe und den Reichthum der  
Stadt ausmacht. Sie haben die Bequemlichkeit,  
dass sie das Holz und die Bretter aus dem innersten  
Theil des Landes auf dem Strohm bis an die  
Stadt flößen können. Es liegen daher auch wohl  
50 bis 60 und mehrere Sägenmühlen an den beyden-  
seitigen Ufern des Strohm, welche alle zu der  
Nahrung und dem Reichthum der Stadt mit bey-  
tragen. Der Schleimhandel mit Schweden ist auch  
nicht geringe, und besteht mit französischem Bran-  
twein, Koffee und andern, theils westindischen, theils  
mit Gold beschwerten Bodden; wogegen sie haupt-  
sächlich Subditen ihre Sägenmühlen eintausend.  
In dem letzten Zeiten hat man gegen Schwedisches  
Geld gesucht, selbigem Affekt durch die Privilegien  
und Befreyung des Strohmhandels, theils aber durch  
eine Menge anderer Goldbeschwerden, vorzuzusetzen  
sollten

allein dem ohngeachtet ist er doch noch immer sehr beträchtlich. Die zur Stadt gehörenden Güter sind ziemlich weitläufig, fruchtbar und gut bebaut, so daß man nicht leicht einen Fleck zwischen den Felsen findet, der nicht bebaut und genützt wäre.

Der Fischfang, Insonderheit des Lachses, ist ansehnlich. Der Strohm ist breit, tief, mit verschiedenen und ziemlich starken Wasserfällen, welche der Lachs fängt, und wo er häufig gefangen wird. Die Besatzung besteht aus etwa 800 Mann, und trägt auch etwas zur Vergrößerung des Geldumlaufes mit bey.

Die Stadt selbst ist völlig offen, ohne Gräben, ohne Wall und ohne Thore; allein das gleich neben der Stadt liegende Schloß, Friedrichstein genannt, ist die eigentliche Grenzvestung gegen Schweden. Es liegt auf dem Gipfel eines hohen auf allen Seiten steilen Felsens, wo es auf keiner Seite kann bestossen werden, als bloß von zweyen mit der Stadt zusammenhängenden Anhöhen, nämlich Guldenthor und Oberberg; die beyde durch Kanonen und Besatzungswerke ansehnlich vertheidigt sind. Ich bin zwar nicht im Stande, so völlig von der Befestigung des Platzes zu urtheilen; allein dem Ansehen nach scheint er wichtig, und sowohl von Natur als Kunst sehr wohl zu seyn. Diese

Vestung



Bestung ist durch den Tod Carl des Zwölften noch berühmter geworden, und man zeigt noch die Stelle, wo er gefallen. Sie ist zwischen der Hauptbestung und dem Kastel Guldenslöwe, wo er durch Aproschen hinaufgebrungen; einer Batterie der Bestung gerade gegen über. Vormalis hat hier eine Säule vom weissen nordischen Mariner zum Andenken der Begebenheit gestanden; welche aber auf Verlangen, wie man sagte, des schwedischen Hofes, weggenommen; und die Stücke derselben über die Thore der Bestung eingemauert sind. Es ist bekannt, daß die Schweden selbst vorgeben, der König sey nicht durch einen Schuß der Bestung, sondern eines französischen Majors; der neben ihm gestanden, gefallen. Es sind einige Umstände, die es stilletz wohlwrscheinlich machen können; allein zur Ehre der Menschheit wollen wir lieber den Tod des Monarchen der Bestung zuschreiben.

Wasser hat die Bestung überflüssig; indem eine sehr starke Quelle ganz nahe an der Spitze des Felsens hervorströhet; welche sowohl überflüssiges als auch sehr gutes Wasser enthält.

Auf den obern Batterien ist eine vortheilhafte Aussicht über die Stadt und die umliegende Gegend, da die Bestung so ansehnlich über die übrigen Felsen erhaben ist.

Der Haven von Striderichshall ist in vorigen Zeiten besser gewesen, als wie er ist. Damals konnten auch die größten Schiffe an die Brücke legen, die ist schon etwas unterhalb der Stadt liegen bleiben, und ausladen müssen. Die vielen Sägespähne, welche von den Sägemühlen ins Wasser geworfen werden, und den Strohm herunter treiben, verursachen eine beständige und jährliche Abnahme der Tiefe des Havens. Sie bilden hin und wieder Untiefen und Ränke, die ebenmäßig gähren, und nach und nach die Schifffahrt verhindern. Was hat zwar vorgeschlagen, die Spähne nicht mehr ins Wasser zu werfen; allein bey vielen Sägemühlen sind sie dazu genöthigt, da sie so sehr von dem Felsen eingeschlossen sind, daß sie sie nicht ohne große Beschwerde wegzuschaffen im Stande seyn müßten. Diese Sägespähne verursachen auch außerdem noch einen andern und beträchtlichen Schaden, indem sie nämlich die Fische, und insonderheit den Lachs, vertreiben. Sie treiben mit dem Strohme den Fluß hinunter, setzen sich zwischen den Riefen der Fische, die im Strohm aufsteigen, und verursachen, daß die Fische den Strohm meiden. Es werden auch daher wenige Lachse mehr in dem Namo des Strohms gefangen, als welchem die vielen Sägemühlen liegen, sondern in den andern, wo

werdge sich befinden. Die Lachsforelle (Oerer) ist ist auch fast gänzlich aus dem Busen verschwunden, da sie sonst sehr häufig gewesen, welches man gleichfalls diesen Sägespännen zuschreibt.

Fabrikten und Manufacturen hat Friederichshall gar nicht, ausgenommen eine sehr schöne und artfeynliche Zucker-Refinaderie.

Am 7. Märtzge besahen wir das Gut und den Garten des Herrn Tank. Es hat eine angenehme Lage auf einer kleinen Anhöhe gleich neben der Stadt und eine herrliche Aussicht über den Haven und die umliegende Felsen. Der Garten ist ziemlich groß, in verschiedenen Absätzen nach der verschiedenen Lage und Höhe des Fessens, mit einer großem Menge Fruchtbäume besetzt, und mit Fischteichen und Springwassern geschmückt. Wir fanden hier sehr schöne Ligusterhecken, und unter den Obstbäumen Apfelföfen, Kirschb., und Pfirsich-Bäume, welche letztere doch selten ihre Früchte völlig reiffen. Die Fischteiche waren größtentheils mit Karutschen besetzt.

Die Obstbäume hatten in den letzten Jahren sehr von Mäupen gelitten. Ein großer Theil der Blätter war abgestoßen, und von den Blüten waren nur sehr wenige verschont geblieben. Es schien die Larve der Bombyx oleruleocephalae zu seyn, die

sich in großer Menge und gefellig zusammen hielt. Ich rieth insonderheit, im Herbst die gelegten Eier des Nachvogels zu zerstoßren.

Zur Bereitung des Düngers hatte er ein eigenes Gebäude angelegt, damit weder der Regen die fruchtbaren Theile auslaugen, noch die Sonne die Feuchtigkeit ausziehen möge. Das Gebäude war groß, lang, von Holz errichtet und mit Ziegeln gedeckt. In diesem ließ er den Dünger schichtweise mit Erde, Blätter und dergleichen mehr einfahren, und nachher von dem Viehe eintreten. Auf diese Art blieb er 1 bis 2 Jahre liegen, um zu faulen, damit er durchgemodert, ehe er angewandt wurde, und alsdann hatte er auf die ziemlich sandigen Aecker eine vorzügliche Wirkung. Der Besizer versicherte, daß schon verschiedene Gutsbesizer in der Nachbarschaft diese Art, den Dünger zu bereiten, angenommen, und alle beträchtlichen Nutzen davon verspürt hätten.

Der Viehstand ist hier gegen den Ackerbau sehr stark. Sie haben dabei den Vortheil, daß sie das Vieh im Sommer auf den Felsen können weiden lassen, die sie sonst doch nicht nutzen können, und selbst auf diesen wird eine Menge Heu zum Winterfutter gesammelt, wo kein Ackerbau Statt findet. Zudem ist der Ackerbau in diesen

Gegenden, wegen des vielen Regens im Herbst, ungemein beschwerlich. Er verhindert die Erndte, und verursacht oft, daß die Körner in den Halmen auswachsen und verderben. Man pflegt zwar die Garben wohl auf Röhre oder Stöcke zu setzen, die man in die Erde befestigt, welches aber doch nicht allemal hinreichend. Es wundert mich, daß man hier nicht die in Schweden so gebräuchliche Rias, um die Garben in nassen Jahren zu trocken, einführt, da sie bequemer und wirklich nützlicher als die Röhre sind, und zugleich in einem Lande, das solchen Ueberflus an Holz hat, nicht kostbar seyn können.

Der Conté erzählte mir, daß er verschiedentlich versucht sein Heu in Häufen nach englischer Art auffen vor dem Hause zu setzen, um die Scheunen zu ersparen; allein das Heu wäre ihm allemahl vermodet, und er wäre ihm genöthiget, auf die gewöhnliche Art sein Heu in Scheunen zu legen. Es ist solches wohl vermuthlich entweder von dem ungleichen Trocknen, oder von dem weniger besten Einwickeln, oder endlich von dem gar zu häufigen Regen und Schnee dieser felsichten Gegenden her rühren. Auch zu Errichtung dieser Heuhäufen gebt eine Art von Handgriffen, die man erst durch die Lebung erlernt.

Den 18ten Julii:

Von Friedersbach nach Doe, 1 Meile, nach  
 Borge, 1 Meile, nach Friedersbach, 1 Meile,  
 geht der Weg durch eine angenehme fruchtbare  
 und gut bebauete Gegend. In und wieder zeigen  
 sich wohl einige kleine nackte Felsen, doch halten sie  
 sich größtentheils in einiger Entfernung. Waldun-  
 gen sind auf diesem Wege nicht häufig, doch finden  
 sich einige kleine mit Holz bedeckte Stellen. Sie  
 bestehen aus Tannen, Fichten, Birken und Elen.

*Polygonum viviparum* zeigte sich heute zum  
 erstenmale; mir stand sie in voller Blüte. In  
 den obern Theilen von Norwegen ist es eine der  
 allthäufigsten Gewächse. Die Wurzel ist nach  
 Smellins Zeugnisse essbar; wird aber doch in Nor-  
 wegen nicht angewandt.

*Elaeagnus vitifolia* blühte sich auf den Hügel-  
 gen auf.

Die Bielenzucht dieser Gegend ist unger-  
 mäßig stark. Fast in jedem Bauerhause fan-  
 den einige Stöcke. Sie haben aber viele Mü-  
 he Schwärme einzufangen, die oft in die Wälder  
 fliegen und wild werden. Ich hatte schon  
 ein Schwarm gefasst, wollte aber nicht in den  
 gehen. Ich ließ ihnen, ihn bis auf den  
 zugedeckt stehen zu lassen, und alsdann nur

statten Schlag auf das Brett zu geben; auf welchem er saß, so würde er gleich in den untergescherten Korb fallen: Besser wäre es freylich, wenn die Art, Abteser zu machen, eingeführt würde, um das Schwärmeu gänzlich zu verhüten, insonderheit in einem Lande. Da man dem Schwärme nicht wohl wegen der vielen Gefahr folgen kann.

Friederichsstadt, ein kleiner Ort an dem Ufern eines ansehnlichen breiten Flusses, Blumen genannt. Die Stadt scheint wenig Nahrung zu haben; und liegt noch zum Theil nach dem vor 13 Jahren erfolgten Brande im Schutt. Insofern ist die Stadt merkwürdig, da sie die Hauptbestand in Norwegen ist, und hier die Magazine und Aufsende aufbewahrt werden. Es hat insonderheit viele Kistenwerke, und wird auf der einen Seite vom Flusse berührt, welches ihre Beschäftigung vermehrt. Die verschiedenen königlichen Gebäude sind auch der Stadt einiges Ansehen, und die Besatzung, die aus sechs Compagnien besteht, einigen Anlauf des Geldes.

Die Stadtnahrung scheint hauptsächlich im Handel zu bestehen. Es ist zwar wahr, daß die Stadt einige Schiffahrt hat, und eine ansehnliche Menge Bretter ausführt; allein da alle Sägemühle die an diesem Strohme liegen, theils dem

Antersehen Hause in Christiania, theils dem  
Herrn Justizrath Holte in Kopenhagen gehören;  
so geniesst die Stadt von diesem Handel und von die-  
ser Schifffahrt nur geringe Vortheile, da beyde sich  
nicht in der Stadt aufhalten. Sie führen die Bretter  
für ihre Bedienung aus, ziehen den Nutzen davon,  
und die Stadt geduldet bloß das Arbeiterlohn.

In Fischen ist ein großer Ueberfluß. Ich fand  
hier am Wasser bey der Schloß

Blagylia; Labrus fuscus. Müll. Zool. Dan.  
prodr. Garpus oblongum; Caput crepundio denti-  
bus plurimis in una serie positis acutis subincarnis.  
Membra branchiostega radiis sex. Oculi nigri an-  
nulis fuscis. Pinna pectoralis radiis 5. ven-  
tralis 6. analis 5. prioribus tribus subspinosis; dor-  
salis longitudinalis 30. radiis anticis spinosis; cau-  
dalis 13. Color fuscus; lineis plurimis vadatis laete  
cocculeis. Pinnae ventrales pectorales & caudales  
rufae, apice coeruleae, dorsalis rufa. antice basi,  
postice maculis coeruleis.

Sui; *Gadus virens*. Corpus oblongum argen-  
teum dorso obscure virescente. Os ouatum ma-  
xilla inferiore vix longiore. Dentes numerosi, parui  
acerosi. Lingua carnosa. Oculi atrii iride aurea  
Pinna pectoralis radiis 19. ventralis parua, acu-  
minata radiis 5. analis duplicata, anterior radiis 27.  
posterior 18. dorsalis anterior 12. media 18. po-  
sterior 18.

Dorsch,



**Danzig** *Gauley* **bornen** war gleichfalls häufig für **den Schillinge Danisch** both **man** nur eine ganz **Wange** an **schlön** an **er** **ins** **instru** an **er**

Von **Friedrichstadt** nach **Kölbergbrug** **1 Meile** geht der **Wag** durch ein angenehmes fruchtbares und gut behauenes **Thal** **11 1/2** **1/2** **1/2** **1/2**

Bei **Kölbergbrug** liegt eine kleine aber gut eingerichtete **Ziegelhütte**, wo man sowohl **Mauersteine** als **Dachziegel** kramt. Sie gehört dem **Hrn. Kriegsrath Dahl**. Er ließ den guten **blauen Zetzer** im **Herbst** ausgraben, in **Haufen** legen und im **Winter** durchfrieren, damit er so viel **nürber** würde. Der zu **Mauersteinen** bestimmte ward alsdenn vom **Dieß** zertreten, der zu **Dachziegeln** aber auf einer kleinen **Mühle**, die durch **Pferde** bewegt wurde, durch **acht** **krumme** **Messer** zerschnitten und bearbeitet, **geformt** und **gebraunt**. Der **Ofen** ist groß, auf gewöhnliche Art eingerichtet, in welchem **16000** **Dachziegel** und **32000** **Mauersteine** auf einmal und **zusammen** **eingesetzt** würden. Die **Steine** schießen gut und **leichte** zu sein, ob sie **gleich** **roth** und **eisenschüssig** waren.

Der **Besitzer** klagte **in** **anderer** **Art** über **Mangel** an **Abfah**. Der **Gebrauch** der **Mauersteine** ist in **Norwegen** noch nicht so **sehr** häufig, wo man hauptsächlich von **Holz** baut. Er hat **in** **ihnen** die **Bequem**

Niemlichkeit, daß er seine Steine auf ~~den~~ <sup>die</sup> Straße  
 nach Friederichsstadt, und von da über die ganze  
 Küste versenden kann, welches den ~~Weg~~ <sup>Weg</sup> sehr  
 erleichtert. Die verschiedenen königlichen Gebäude  
 sowohl zu Friederichsstadt, als bey dem Salz-  
 werk zu Wallod, sind aus von diesen Steinen er-  
 bauet. Er hätte er, um zur Arbeit noch zu ver-  
 stärken, einen Ebber kommen lassen, der die Dach-  
 stegel glätten, und ihnen theils eine blaue, theils  
 eine grüne Farbe geben sollte. Die grüne Farbe  
 er wohlfeiler liefert, sie wolle aber noch nicht recht  
 Mode geworden.

Des Abends von Köllbergbrugg nach Carls-  
 huse, 1 Meile, in einer angenehmen, hoch hin  
 und wieder etwas felsigten und steinigten Gegend.

*Linnaea borealis* mit ihren schönen hängenden  
 wohlriechenden Blumen zeigte sich hier zum er-  
 stenmale.

### Den 19ten Junius.

Von Carlsbuse nach Troß, 1 Meile, durch  
 eine fruchtbare, angenehme und gut gebaute Ge-  
 gend, mit hin und wieder eingemischten Tannen-  
 wäldern. Die Felder waren größtentheils mit höl-  
 zernen Zäunen eingezogen; doch hatte man hin und  
 wieder angefangen, Steinerne aufzuführen, die zwar  
 im

im Anfange mehrere Häuser verursachen, aber auch dagegen so viel dauerhafter sind.

Wos, ein mäßiger aber natürl. Ort, auf einem ansehnlichen Meerbusen, wo sein kleiner Strohm in die See fällt. Die Stadt ist nicht groß, mäßig gebauet, mit böseren Häusern und schlecht gepflasterten Straßen. Der Busen, an welchem die Stadt liegt, ist schiffbar, bildet einen schönen Haven, und auch ziemlich ansehnliche Schiffe können bis an die Brücke kommen. Der Strohm verschafft ihnen die Bequemlichkeit, das Holz der innern Wälder des Landes bis an die Stadt zu flößen, und da er sich bey der Stadt mit einem beträchtlichen Fall in mehrere Arme theilt, so giebt er daburch Gelegenheit, so viele Mühlen, als man nur will anzulegen.

Die Stadt hat zwen sehr ansehnliche Handelswege, nämlich den Bretterhandel und das Eisenwerk. Der Bretterhandel ist wichtig. Es liegen wohl dreißig Sägemühlen gleich an den Mündung des Strohm, die alle vom Strohmte getrieben werden. Sie haben alle dieselbige gewöhnliche einfache Einrichtung mit einer Säge, mit einem Rotten und Klammern, um das Stöcker an die Säge zu halten und nachzuschleppen. Man sieht es für vortheilhafter, nur eine Säge in jedem

Gange

Sänge zu haben. Man glüht sie, sie arbeitet so wohl geschwinde als obener, und würde auch nicht so leicht schadhafft. Die Erze erhalten sie aus den innern Gegenden des Landes auf dem Strom, und die geschnittenen Bretter gehen größtentheils nach Engelland, doch auch einige nach Frankreich. Jede Säge entrichtet dem Kbnige 30 bis 40 Rthlr. an Abgabe, nach der verschiedenen Menge der Bretter, welche sie schneidet.

Das Eisenwerk gehört dem Ankerschen Hause in Christiania, und ist eins der ansehnlichsten in Norwegen. Die Ehen. Erze erhalten sie von Aren Dahl und Scheen. Sie bestehen aus einem schwärzlichen mit vielem Quarz vermischten Eisenstein, der nach dem Brennen roth wird. Sie verbrauchen jährlich etwa 3 bis 4000 Tonnen Erz. Die Roßstellen sind mit einer kleinen aus Schlacke errichteten Mauer umgeben, und die größte derselben hält 300 Tonnen Erz. Nach dem Brennen wird das Erz auf den Hochhammer gebracht, wo es durch einen großen vom Wasser getriebenen Hammer geschlagen wird. Durch dieselbe Welle, welche diesen Hammer treibt, läßt man eine Winde bewegen, welche mit zerleinertem Erz angefüllte Räder auf den hohen Ofen bringt. Man erspahrt sich

sich dadurch die beschwerliche Arbeit, das Erz von dem Hammer auf den Ofen hinauf zu fahren.

Der hohe Ofen ist groß, fest gebaut, und geht etwa 10 Monate, selten ein ganzes Jahr, in Thätigkeit. In dieser Zeit liefert er täglich oder alle 24 Stunden etwa 10 Schiffspfund Eisen, wozu 10 bis 11 Lasten Kohlen verbrannt werden, die Last zu 10 Tonnen gerechnet.

Gleich neben dem hohen Ofen ist die Kanongießerei, so daß man das geschmolzene Erz gleich in die Gruben leiten kann, wo die Kanonenformen sich befinden. Die Kanonenformen werden gleichfalls hier verfertigt, und sie müssen eine ansehnliche Festigkeit haben, um die Schwere und die Hitze des geschmolzenen Eisens zu ertragen. Sie bestehen aus verschiedenen Lagen Leimen, welche durch verschiedene ihren gelegte eiserne Stangen und Ringe befestiget, damit sie nicht durch die Hitze des fließenden Metalls springen. In vorigen Zeiten haben sie alle ihre Kanonen über einem so genannten Kernstock gegossen, welches das Bohren erleichterte, aber dagegen die innere Oberfläche mehr porös, und die Kanonen schlechter machte. Ist bey der neuen Einrichtung dieses Werkes wollen sie sie aus einem Stücke bohren, wodurch der innere Kern, welcher wegen der geschwinden Erfüllung der äußern Oberfläche

schon allzeit weniger kost ist, völlig angesetzt wird. Es war uns sehr unangenehm, daß sowohl der Preiser nicht gegenwärtig, als auch das ganze Werk stille lag, und von neuem erst eingerichtet ward.

Alle Arten des Eisens, als Deisen, eiserne Dyse, Strapen, und dergleichen mehr, werden in großer Menge verfertigt.

Die größte Bequemlichkeit des Werks besteht in dem Ueberflusse an Wasser, welches sich wegen des beträchtlichen Falles des Flusses allenthalben hinleiten läßt, und alle Blasebälge, Hammer, und was nur durch Wasser getrieben werden kann, bewegt.

Die zum Werk nöthigen Kohlen werden theils hier bey uns Werks gebrannt, theils von den Bayern geliefert. Ich hatte Gelegenheit, einige eben eingerichtete Meller zu sehen. Sie bestehen aus dicht auf einander gesetztem Schragenholz, so daß der ganze Meiler die Figur eines abgekürzten Kegels erhält. Dieser Haufen wird nachher mit Sonnenreisig bedeckt, mit Kohlenstaub zugestüllet, und oben angezündet. Durch das dünnere oben dickere Aufstülken des Kohlenstaubes wird der Luftzug, und folglich auch das Feuer, geleitet. Ein solcher Kohlenmeiler brennt lange, und liefert noch dem

Bren-





gesehen sein und an der Ostküste angekommen sind, die schon eine verbeugene Gasse angingen.

Von Cronberg nach Norden, in einem über den Busen auf der Höhe der Insel, wo er sich erstreckt, ist auf 10 Meilen der nach Westen hin ins Land fließt. Der Wind war sehr, doch schwammen Medusae bey tausenden im Wasser, doch nur unter dem Lande unter dem Meer, wo es sichtbar. Sie haben ein solches Aussehen, wie ich mit verschiedenen Farben, und veränderten Augenlichtes ihre eigenliche Figur. Diese ist eine Veränderung, die durch die Ausdehnung und Verengerung des äußern Umfanges ist, das sie sich mit einem Schwundgrate fort bewegen.

Cancer minutus, Aetnae Crangon; Gammarus parvus wohnen im Wasser am Strande.

Veraskium, Isoselin und Pulmonaria maritima wuchsen an dem Lande.

Einen grauen, losen, röhrenförmigen Sandstein fand ich gleichfalls am Ufer von der See aufgeworfen.

Von Sorten nach Cronberg, 2 Meilen) in einer herrlichen, angenehmen und gut bebauten Gegend, ist ein und wieder eingedrückter Cayen und Nabelst.

Eine Aia nach Cronberg, die ich am Ufer fand, ist ein sehr angenehmes, das ich...



in der That das Beste davon zu haben, da es  
 zu dem Ende, das man sich vorgesetzt hat, zu  
 bringen, ist. Es ist nicht möglich, die  
 Kornpreise zu senken, da sie durch die  
 Natur des Bodens, der Luft, und der  
 Erntezeit, auf dem Lande, viel verschieden  
 und leichter ist.

Den 20sten Junius.

Tonsberg liegt an einem angenehmen, schön  
 neu erbauten, in einer fruchtbar und angeneh  
 men Lage. Die Stadt ist nicht groß, aber eine  
 der besten in Norwegen, und ist in vorigen Zei  
 ten weit größer und volkreicher gewesen, als sie  
 ist. Sie hat auch zwei Kirchen, da doch in Anse  
 hung ihrer igeigenen Umfangs und ihrer igeigenen Volks  
 menge eine völlig hinreichend wäre. Die große  
 Abnahme von Christiania und Drammen, welche  
 wegen der Ströme bessere Gelegenheit zum Holz  
 handel haben, haben die allmählige Abnahme von  
 Tonsberg verursacht.

Die Stadtverwaltung besteht in einem wenigen  
 Holzhandel und im Detailhandel unter den umher  
 wohnenden Landleuten.

Auf einem hohen Felsen, an dessen Fuß die  
 Stadt liegt, ist vormals das Schloss, oder die  
 Festung



kannt, reicher und dicker, als das Wasser der Oberfläche; insofern gilt dieses doch nur auf eine gewisse Tiefe und man will bemerkt haben, daß das Wasser aus fünf Fuß Tiefe genau denselbigen Gehalt habe, als das aus acht bis fünfzehn Fuß.

Das Meerwasser wird durch Pumpen gehoben, welche bis auf 500 Fuß in die See hinaus reichen und in Wasser Entfernung vom Lande das Meerwasser holen. Sie haben dergleichen Pumpen sechs, von welchen die kleinste zwölf, die größten aber fünfzehn Zoll im Durchmesser haben. Sie heben das Wasser 193 Fuß in zwei Abfällen und zu einem solchen Ende, daß es durch Löhren in die umliegenden Abdriftlöcher geleitet werden könne.

Der Windstehener sind an der Zahl nur zwei und liegen gleich an der See. Sie bestehen, mit gewöhnlich aus Fels untern bestanden, aus dem mittelern Eisench oder Zuschmetz, und aus dem oben Marmen, welche ein Fingebach haben. Die Kasten sind groß, stark gebaut, dauerhaft; jeder mit seiner Pumpe, die alle, wie die Pumpen, die das Seewasser heraufholen, mit Pferdegewinden werden. Die hierzu gebrauchten Pferde sind theils königliche, dem Werke gehörige; theils Bauernpferde, welche alle vier Stunden abgelöst werden. Der Zeichner der Pumpe besteht aus einem bloßen

einfachen Stads nicht weiter weiter; an welches zu  
 gleich eine Ubr angebracht mit Hoch Kloß; damit  
 auch in der Entfernung wissen könnte, wie die  
 Ubr sich stehen. Derselb hat man die bei diesen  
 Pumpen noch eines Kammrades bedient, welches  
 in selbiger Zeit über so viel Wasser setzen könnte,  
 aber dagegen auch für die Pferde-Koppelt so schwer  
 war, und deswegen weggenommen ward. Die  
 Ubrte es, des ungemessenen Vortheils wegen,  
 wohl wieder eingeführt werden; da bey der selbigen  
 Einrichtung kaum die Hälfte der Grabhäuser so  
 gutem Vorrath mit Wasser versorgt werden könnte.  
 Derselb hat man auch den Vortheil gesehen, daß  
 diese Pumpen durch unzulängende Windmühlen zu  
 werden; allwo ich vermuthete, eine solche Anlage wür-  
 de mehrere Kosten, als wirkliche Vortheile, ver-  
 schaffen, insbesondere da die Windmühlen so der  
 Rüste jährlich kausig, und folglich die alte Ein-  
 richtung konbhalten werden müste, damit das Wasser  
 nicht während der Zeit stille stehen dürfe. : : :  
 7. Zum Restig über Wort bedient man sich des  
 Schwanzkorns (Pennis spinosa), über auch; weil  
 diese nicht in hinreichender Menge zu haben; des  
 Buchsbesatzes; beapfelt man dessen Länge  
 nicht so stark, als die Zweige weit stärker sind  
 wird, folglich die Oberflache alle geringen Ver-  
 herr

In dem Bergwerk zu ... der bloßen Schwerkraft mit  
 vieler Geschwindigkeit und Eifer vorsteht, hatte man  
 gefahren, nicht schief liegende Bretter zu grabiren  
 man ... aber auch nicht von dem Ausfalle un-  
 theilen. In der Versuch erst neulich angefangene  
 ... das ... bleibt das Werk in dem  
 Graben zu liegen, alsdann aber muß frisches wie-  
 der eingelegt werden. Nach und nach bedeckt sich  
 nämlich das Reifig, inwendig über die letzten  
 Kosten, wo die Sohle schon reichhaltiger ist. Na-  
 ch ... mit vielen grauen in denen Theilen in die  
 Zweige des Reifigs werden, ordentlich ...  
 welches ... so stark wird, daß die Zweige zusam-  
 men ... und das Wasser keine ...  
 mehr findet durchdringen. Dies ... das  
 Reifig, ... Masse ... aus dem schlei-  
 michten Wesen des Seewassers seinen Ursprung  
 und ... etwas ... als etwas hartes zu  
 haben. Sollte dieses vielleicht die Ursache sein,  
 warum das grabirte Seesalz weniger ...  
 den ... weniger dienlich ist. Man ...  
 daß die Holländer ... Seesalz, welches durch  
 die ... ohne Graben ... wird, den  
 ihren ... gebrauchen. Wir ...  
 sie ... Seesalz ... in ...  
 ... oder ...  
 ...





In dem letzten Seiten hat man auf Beschlag  
des Herrn Justizraths Gold angefangen, einen  
Graden Steinsalz zu setzen. Es ist dieses von  
dem gewöhnlichen englischen Steinsalz aus den  
Gruben bey Norwich, und 200 Pfund kostet  
dem Werke die Fracht mit eingeschmetzt, 7 Mehl.  
Dieses Steinsalz legen sie in den letzten Kisten,  
und dadurch gehen sie der Sohle einen Gehalt von  
22 bis 23 Graden. Sie erhalten durch dieses  
Steinsalz den großen Vortheil, daß sich das Salz  
viel geschwinde erkaltiget. In vorigen Zeiten  
brauchten sie 90 Stunden zu einem Werk, ohne  
Einfochen, und in dieser Zeit andichten sie 20 Ton-  
nen Salz, und verbrannten 3 Faden Holz. Ist  
im Gegentheil haben sie zu eben dieser Arbeit nur  
74 Stunden nöthig und erhalten 25 Tonnen Salz  
mit 5 1/2 Faden Holz. Sie haben es gegenwart  
gebracht, daß sie ein Werk in 60 Stunden zu Ende  
gebracht, und dann 28 Tonnen Salz mit 4 1/2 Fa-  
den Holz erhalten. Es geschieht dieses nicht durch  
den stärkern Saft von Steinsalz. In diesem Jahre  
aber haben sie sich wegen der hohen Fracht, die  
kaum zu behan gemessen, wieder etwas vermindern  
müssen.

Der dem letzten Gradierwerk ist die Vortheil  
durch Rinnen ins Reservoir oder den Damm, was bis



bis zum Oehrdach ansewahr, und die Luft  
 in die verschiedenen Substanz vertheilt ist.

Das Salz der hohen Substanz, welches  
 sich jedes eine Pfanne, das lebende oder die  
 Pfannen hat, gefunden sind, sind zehn Substanzen  
 sein. Die Pfannen bestehen ganz aus Eisenblech  
 unterschiedlich, wie bis die deutschen Pfannen, auf ge  
 mainer Pfannen, sondern an jeder Stelle setzen  
 große hölzernen Klöße von der Höhe der Pfannen,  
 auf welchen fünf große Salzen ruhen, die nicht  
 über die Substanz liegen, und an diesen Salzen  
 sind die Pfannen selbst vermittelst eiserner Be  
 fen befestigt. Es scheint mir indessen wahrschein  
 lich zu seyn, daß diese große Salzen, die die Sub  
 stanz bedecken, die Ausdunstung der Feuchtigkeit  
 nicht anhalten, vermindern oder zurückhalten können.

Die Oefen in den Substanz sind verdeckt mit  
 einer eisernen Röhre zum Abgange des Rauches.  
 In den letzten Zeiten hatte der Herr Verwalter  
 eine kleine Substanz über diesen Oefen angelegt,  
 welche sehr gutes und größtentheils  
 liefern. Man könnte denken die Pfannen  
 durch diese mehr zu setzen, und sogenannte Pfannen  
 stellen über die verlängerten Röhren ansetzen, wie  
 ich sie vorhin in Deutschland gesehen habe.  
 Von demselben Oefen kommen auch die Substanz

Dieß ist die Art, welche, da sie sich sehr weniger  
 Zeit zur völligen Reife erfordert, in der  
 1. Die sogenannte Mutterlange, aber das ist der  
 Meißelbaum, durch welchen, welches sich nicht  
 will, anfalligen lassen, nicht, abgelesen, und so  
 abzuwenden, dazu eingerichteten, Pfanne wieder  
 einzuholen. Die Bereitung des Eichenholzes mit  
 der 2. eichenen Koble, verursacht, ein, nicht, kleinere  
 Mutterlange, indem sich die, diesen, Holzarten  
 sehr, ungleich, ertheilen, und, folglich, die, Theil  
 des, Holzes, in, dem, Mutterlange, nicht, gleich, ist  
 aus, dieser, Mutterlange, nach, dem, Holz, so, ist, weil  
 es, nicht, Bitterholz, enthält, nach, dem, den, überigen  
 enthält, indem, für, sich, aufgeschüttet. Die, hier  
 erwähnte, Mutterlange, wird, in, Wasser, ge-  
 fernet, und, endlich, in, die, See, geschickt. Es  
 würde, fast, sehr, gut, ankommen, aus, dieser, Mut-  
 terlange, an, Wasser, oder, Bitterholz, auf, die, Art  
 zu, verfertigen, wie, mein, seliger, Vater, es, aus, der  
 Dagebatter, Mutterlange, zu, verfertigen, pflegte;  
 allein, der, Absatz, würde, wohl, nur, geringe, sein, und  
 daher, auch, die, Mühe, nur, wenig, Nützen, bringen.  
 Der, anfalligste, und, je, Boden, gehalten, Holz,  
 wird, mit, Scheufeln, aus, den, Wäldern, herausge-  
 sen, in, Körbe, gefüllt, und, in, die, Kisten, zu  
 den, Häfen, gebracht, dies, werden, durch, die, Handlung, sehr,  
 durch

durch welche der Mensch und die Thiergattung durch  
 die Schwere gehen. Nach dem Erdenwogen  
 es endlich in der Magaschermantelgattung ist. Das  
 Wagnis dieses ist, daß das Salz hier nicht die  
 Feuchtigkeit der Luft an sich zieht. Es ist kaum  
 möglich, so nicht an der Erde so oft man in  
 zu sehen, so zeigen sich die Salzen flüchtig das  
 das Salzberger Salz ist sehr wert.

Das Salz ist sehr wichtig von Wichtigkeit  
 und es muß zu wissen, daß es in nicht geringem  
 Nutzen ist. Es wird sehr gebraucht. Es unterhält  
 ist 433 Menschen, und mehr doch einen jährlichen  
 Umsatz von mehr als 1000. Es sagt man in diesem  
 insbesondere am Salz des verfertigten Salzes  
 und ist das beste und bis 1300. Dieses  
 vorzüglich ist. Die geringe Schärfe des Salzes  
 deswegen, so es nicht den Menschen schaden  
 könnte, die Schärfe desselben, da es aus einer  
 so feinen Substanz kommt, und wodurch es so sehr  
 schmeckt, und einige Urtheile machen, daß  
 es in Norwegen selbst weniger beliebt ist. Das  
 Salz ist doch ein und rot, sehr sehr gut, und  
 ziemlich groben, gewöhnlichen Erstellen, und  
 hat sich allenthalben, wovon sehr gar schönes Salz  
 nicht haben, so gut, als das Salzberger und Eng  
 ist, man weiß. Das Salz des Salzberges  
 der

Die in demselben Besatz befindlichen (veralteten) Schiffe  
 sind aber die meisten, oft unbrauchbar, und sind  
 noch, die man durch ihre Werke fürgetrieben, und  
 die letztere verschickten Commissionen, und  
 sich selbst tragen.

In demselben Besatz dagegen (veralteten) Schiffe  
 sind noch, welches zu 2. Dicht. die Besatzung  
 wird. Der Abschied ist in der Besatzung nach  
 Land, und in den nächsten Besätzen, welche nach  
 der letzten Besatzung 7000 Tonnen mehr  
 abwärts sind. In vorigen Besatz haben sie  
 den 2. 5000 Tonnen etwa 16 bis 20000 abgesetzt,  
 und es befindet sich, der verschickten Besatzung  
 abgesetzt, die sie in dem Besatz aufgesetzt, ein  
 vollständiger Ueberfluß in der Besatz. Gestalt  
 sind nicht an Abfall, würden sie leichtlich absetzen,  
 wenigstens 40000 Tonnen Galt zugethan.

Das Holz oder Steden der Besatz geschieht  
 aus dem Holze, welches theils von den umliegenden  
 Bauern getrieben, theils aber in einer gewissen  
 Entfernung von der Besatz vorhanden ist. Die  
 Besatzung ist für den Betrieb der Besatz zu  
 4000 Steden, welche durch Besatzung v. Nicht. der  
 Besatz sind. Es ist nur die Unbrauchbarkeit,  
 daß die ganze umliegende Besatzung, die Besatzung  
 Besatzung ist, in welcher das Besatzung nicht  
 ohne

ohne Entzündung des Stafen. Die dinsten Fan-  
 Gaben sind die Holzreife in der letzten Saison  
 ausserordentlich gestiegen. Es kostet ihr gewiß  
 mehr als doppelt gegen vorige Zeiten, und sie sind  
 schon gestiegen, es einige Meilen weit vom Meer  
 mit einigen demselben gestiegenen kleinen Fahrzeugen  
 zu holen, wo sie es an der Küste für wohlfeil-  
 lere Preise erhalten.

Der Herr Verwalder der Kirche erzählte mit gütiger  
 verächtliche Verläche, die er angestellt, um das  
 Erdbeben durch die Küste oder durchs Frieren zu  
 graben. Es koste sich zwar einigermaßen Mühe,  
 allein ein Theil des Salzes ginge mit ins Eis über.  
 Das angetroffene Eis der schon stärkern Sohle schmelze  
 ganz rasig, und zuletzt würde es nicht mehr oberens  
 lages des Eis, sondern bloß eine schmierige Masse,  
 die viel Salz enthielte. Er hätte indessen doch  
 die Sohle bis auf 14 Grad gebracht, alsdann aber  
 erließ er von einer halben Lotung Gewässers nur  
 4 Pott Sohle.

Das Salzweß hat eine große Beschwerde, zu  
 dem Nennlich die Abbeu und Brücken aufseror-  
 dentlich von Seewärmern leiden. Die Abbeu  
 reichen weit in die See hinaus, und kaum können  
 sie ein Jahr liegen, ehe sie schon völlig durchstehen  
 sind. Das Meer thut über, dem alsdann ver-  
 das

das Wasser der Dersicht zu bis über, und  
 die Seele wird gerührter. Man sollte hier  
 den Schrecken und Spaden, die sich häufig an die  
 Wähe ansetzen, die Schuld bekommen; allein da  
 man ein Geschäftes, einfeines, Substanz,  
 erfährt, hat den ordentlichen Schifsmann, Te-  
 rido, nauale, der es öffentlich durchsucht. Es  
 ist derselbe, welcher an der ganzen maritimen  
 Küste, wie auch in Holland, an Schiffen und Del-  
 den so vielen Schaden verursacht. Er durchsucht  
 das Holz der Länge nach mit hauer, cylindrischen  
 röhrenförmigen gebogenen Lechern, die sich beständig  
 verlängern. Der lange schleimige Körper ist mit  
 einer sehr dünnen cylindrischen Schale bedeckt, und  
 oben an der Spitze sind überdem noch zwei oder  
 drei kleine Schalen, welche Luft für manliche ange-  
 nommen. Es schmecken aber vielmehr, wie kleine  
 Schalen ansehn, sie sind sehr dünn, etwas matter,  
 und haben an jeder Seite eine scharfe hervorragende  
 Spitze, und das ganze Geschlecht muß wol noch  
 wendig unter den verschiedenartigen Muscheln gleich  
 nach den Molaten eingebracht werden, mit welchen  
 sie wegen der Lebensart die meiste Ähn-  
 lichkeit haben. Man hatte sie erforschen, das  
 Holzwerk mit einer Vermischung von Theer, und  
 Schwefel zu überziehen, welches wohl einigen Ein-  
 fluß

man hat: Man: Delleherdare man auch zer  
 stößenes Glas mit Stugen darunter mischen, welches  
 als dergleichen Thiere abzuhalten pflegt.

Auf dem Plage zwischen den Gebäuden hatte  
 man eine große Menge Steine zusammenge-  
 fahren, die theils zur Erbauung einer Kirche, theils  
 aber zum Fundament eines neuen Stadthauses  
 bestimmt waren. Sie bestanden aus einem Saxo,  
 oder vielmehr aus einem Schwarzgranit verhärtet  
 von Natur, der mit lauter Flecken etwa Fingerg  
 breit zwischen oder röhrlchen Basaltsteinen ange-  
 streut war. Viele, insbesondere die unter der Erde  
 oberwärts dem Wasser gelegen, waren porös, lö-  
 chrig, und sahen fast wie Lava aus, ob sie gleich  
 die Härte, Schwere und Ansehen der übrigen hatten.

Der Fischfang ist an dem Busen der Insel nicht  
 ohne den kleinen Inseln beträchtlich. Der Herr  
 Gouverneur hatte auch selbst einen eigenen Lachsfang  
 am Busen eingerichtet, wo er jährlich etwa 50 bis  
 100 Lachs zu fangen im Stande war. Er plagte  
 aber sehr über die Bewohner, welche an der Fischer-  
 rey und an den Nezen beträchtlichen Schaden thun;  
 daß die sie noch nicht recht zu fangen wußten.

An dem feinsten steinigen Ufer dieser kleinen  
 Halbinsel fanden wir endlich noch verschiedene,  
 doch aber nicht seltene Erwürmer, als Silene marina,

Antirrhinum-Linaria, Pulmonaria, mentana, Con-  
serua Aegagropila, Elymus arenarius, Veronica  
Anagallis aquatica, Arenaria, Peplus, Arabis sba-  
liana, Turritis hirsuta, Thymus Actinos.

Des Abends von Walleo zurück nach Tons-  
berg, i. Walle.

Den 21sten Junius.

Der Haven von Tonsberg, ist an und vor sich  
sehr gut, und auch ansehnliche Schiffe können bis  
an die Stadt kommen. Er hat aber dazwischen einem  
beschwerlichen Einlauf. Die Schiffe nämlich  
müssen wohl eine Meile um die Hude herum land-  
wärts herum gehen, ehe sie in die Einfahrt kommen.  
Dahin ist ein Canal gewesen, welcher die Einfahrt  
sehr erleichterte und verkürzte, der aber ist gänzlich  
verwachsen oder verschlammte ist. Er ließe sich  
vermuthlich mit leichter Mühe wieder reinigen und  
in brauchbaren Stand setzen; allein die Mahrung  
und Schifffahrt von Tonsberg ist so sehr gefallen,  
daß es sich wohl nicht der Mühe verlohnte, die Kos-  
ten daran zu wenden.

Von Tonsberg nach Sandby, i. Walle, sieht man  
in einiger Entfernung das gräßliche Schloss Jails-  
berg. Es scheint ein sehr ansehnliches und gut  
eingerichtetes Gebäude zu seyn. Darwegen hat  
über-



überhaupt nicht mehr als *zwei* Grafschaften; näm-  
lich *Larwig* und *Carlsberg*, und beide liegen in  
dieser Gegend; die die angenehmste, flachste und  
fruchtbarste vielleicht in ganz Norwegen ist. *Tschel-*  
*berg* ist die größte, und hat etwa 6 bis 8 Meilen  
in der Länge; allein die mehren unter der Graf-  
schaft liegenden Bauern sind *Leibknechte* ihres Lan-  
des und ihres Hofes, und bezahlen bloß eine kleine  
Abgabe an den Grafen von dem Stücke Landes,  
welches zu ihrem Hofe gehört. Das Schloß liegt  
etwa eine Meile *Westwärts* von der Stadt *Cöns-*  
*berg*. Die Grafschaft *Larwig* im Gegentheil ist  
sehr im Umfang weit kleiner, allei wegen der  
dara gehörigen *ausgedehnten* Ebene weit ein-  
trächtlicher. Die *dara* gehörigen Bauernhöfe gehö-  
ren auch fast alle noch immer dem Grafen, welcher  
für *unter* gebrachten *Bedingungen* den Landheuten  
überläßt.

*Linnæus*: *Spicata*, *Cornu suodica*, *Trientalis*  
*europaea*, *Fragaria vesca*, *Conuallaria bifolia*,  
*Orehis bifolia* wüchsen allenthalben häufig und stan-  
den hier in voller Blüthe.

*Zygachia* *pratensis* wog auf dem niedrigen halb über-  
schimmerten *Wiesen*, *Agrostis* *palustris* *Stacice* in der  
Nachbarschaft zu sehen war.

Von Sandby nach Tranteroe, 1 1/2 Meilen, nach Larwig, 1 1/2 Meilen. Auf der ersten Station ist die Grenzcheidung zwischen den beyden Graffschaften Jonsberg und Larwig, und die Grafchaft Larwig fängt hier mit einem herrlichen Buchensholze an, welches sich aber nach und nach zweien Kohnenholz verwandelt. Das Holz ist ungemein schön, und eine große Seltenheit in Norwegen, weswegen es auch sehr ist erhalten worden. Der Weg geht fast gänzlich im Hölze, und hat hin und wieder gar herrliche Defnungen und Ansichten über die umliegende Gegend. Eine halbe Meile, erst vor nach Larwig kommt, wird man auf einem Fähr über einen Fluß, der Lungen genannt wird, gesetzt. Der Strom ist ungemein stark und fließt mit Raufchen über sein leichtes, steinigtes Ufer.

Au den mit Bäumen bewachsenen Felsen an der einen Seite des Strohms wächst *Polytrichum alpinum*, doch aber nicht in großer Menge.

### Den 22sten Junius.

Larwig, ein mäßiger Ort, liegt an dem Fuße eines ziemlich hohen und steilen Felsens, der Länge nach an einem schönen und ziemlich großen Meerbusen ausgebreitet. Die Menge der Häuser besteht etwa aus 3 bis 400, die aber nicht eine an eine

einander hängende Netze anzu machen, indem sie  
und wieder die hervorstehenden Stellen einige Lücken  
machen.

Die Stadt selbst gehört den Grafen von Larwicz,  
welche seit ihren Oly haben, die Jurisdiction ausü-  
ben, alle Abteilungen vergeben und von den  
Einwohnern den Grundzins einheben.

Die Wahrung besteht theils aus einigen Säge-  
mühlen und einigen Breiterhämeln, insonderheit  
aber aus dem großen und beträchtlichen Eisenwerke,  
welches gleich neben der Stadt liegt, und dem  
Grafen gehört. Es ist das ansehnlichste in ganz  
Norwegen, und liefert jährlich ohngefähr 6 bis  
7000 Schiffspfund Stangen Eisen und 2000 Schiff-  
spfund Guss-Eisen, welches alle fast gänzlich in Dän-  
nemark und Holstein abgesetzt wird, etwas weniges  
ausgenommen, welches nach Engelland geht. Man  
hält das Larwicz'sche Eisen zugleich für das beste in  
Norwegen.

Ihre Erzte erhalten sie von verschiedenen bey  
Arendahl auf Langs und Bamble gelegenen Grä-  
ben, und sie sind von sehr verschiedener Güte und  
Gehalt. Viele sind crySTALLIN, mehrere körnig  
oder glimmerartig, und die Bamble'schen insonder-  
heit häufig mit überfarbenem Glimmer und mit  
schwarzen Schört vermischt, und daher auch die  
ärmsten.

amsten. Wenn Schmelzen verwilligen sie die-  
 men mit den reichten, die strengflüssigen mit den  
 leichtflüssigen, so daß sie überhaupt auf 24 bis 28  
 von Fest zu schmelzen pflegen. Die Gruben aber  
 selbst sollen, wie man hier sagt, die Beschä-  
 lichkeit haben, daß die Erze nicht erhebliche Gang-  
 bilden, sondern daß sie bald mehr bald weniger von  
 dem Berge verbrannt werden, wodurch die Arbeit  
 beschwerlicher, ungewisser, und die Erze ärmer  
 werden. Sie haben aber den Vortheil, daß die  
 Gruben nicht weit von der See liegen, und daß sie  
 die Erze ohne sonderliche Kosten zum Werke bring-  
 en können.

Die Hüttenstädte sind groß, rund, mit einer klei-  
 nen Einfassung von Schlacken eingeschlossen.

Das Werk hat drey hohe Oefen, von welchen  
 die zwey hier, der dritte im Gegentheil eine Meile  
 höher hinauf im Felsen selbst gemauert, weil es  
 nicht in dem hiesigen kleinen Thale am Fuße des  
 Fossens an Maß fehlte. Sie haben die gewöhnliche  
 Gestalt und Größe. Jaro in seiner Voyage me-  
 tallique hat eine genaue Beschreibung und Abbil-  
 dung derselben gegeben. Es ist Schade für unsere  
 Eisenwerke, daß sie nicht in der Nachbarschaft  
 feuerfeste Steine haben, die sie zu Stollsteinen brau-  
 chen können: sie müssen sie noch immer aus Eng-  
 land

land mit ansehnlichen Kosten formen lassen. Sie bestanden aus einem groben ziemlich losen Sandstein, der über dem Feuer sehr lange widersteht.

Sie haben bei diesen Eisenwerken den Vortheil, daß unter ihren Eisenstein ein eisenhaltiger Kalkstein ist, welcher sie beim Schmelzen zusehen. Ein Vortheil dadurch den doppelten Vortheil, daß er sowohl ihre übrigen Erze leichtschmelzbarer macht, als auch, daß er die Menge des Eisens ansehnlich vermehrt. Er hält etwa 10 pro Cent Eisen.

Die Blasbälge sind alle von Holz, und man glaubt hier die besten und dauerhaftesten im ganzen Lande zu haben. Sie sollen weit ebener und stärker blasen, als die übrigen. Wie man sagte, stammten sie eigentlich von den Wallonen ab, und es hält sich in Cornwall eine Familie auf, die diese Art der Blasbälge verfertigt und ihre Kunst als ein Geheimniß treibt.

Die Hammer waren wie gewöhnlich, nur hatte man hier die Verbesserung angebracht, die Kirzmann im zwanzigsten Theil der Abhandlungen beschreibet, nämlich die Hebräen von gegossenem Eisen zu machen, und außen an der Welle zu befestigen. Die Wellen leiden von dem eingeschlagenen Zapfen zum Heben der Hammer gar sehr. Sie spalten das

Werk, und deshalb kost das Handwerkszeug groß ist, so  
 wenig die Welle kost, und schmächtiger davorhalt.  
 Hierzu kommt noch, daß die Höhe des glühenden Ei-  
 sens so groß ist, daß die Welle notwendig durch  
 beständiges Aufgüssen kalten Wassers mehr abge-  
 kühlt werden, wodurch sie, nach und nach, allen  
 diesen beiden vorauskommen, legen sie sich einmetre  
 handbreiten Ring von gegossenem Eisen um die  
 Spitze der Welle, an welcher vier hervorragende  
 Hebel gleichfalls von Eisen angebracht sind. Die  
 Hauptsache dabei ist, daß der Ring völlig rund,  
 und nicht, wie in Rimmanns Figur, ge-  
 damit er der Last des Hammers so viel besser wieder-  
 stehen könne. Sie haben durch diese Erfindung den  
 Vortheil, daß sie kleinere Wellen gebrauchen könn-  
 en, die dem ohngachtet weit länger aushalten.

Man hatte hier gleichfalls angefangen, Amboss  
 bloß aus gegossenem Eisen einzuführen. Darhin  
 hatte man sie vor geschlagenem, oben gestültem  
 Eisen, welche aber dem Werke sehr viel kosteten.  
 Die isigen gegossenen im Gegentheil wurden auf  
 dem Werke selbst verfertigt, kosteten daher fast  
 nichts, als die Arbeit, und ob sie gleich weniger  
 bauerhaft sind, als die vorigen, so werden sie doch  
 leicht wieder ersetzt.

Die beschriebenen vier Stangen sollen, die Eisen-  
 Schmelze aus dem Ofen zu nehmen, auch  
 angeordnet, eine Kanonengießerey anzulegen, wo  
 sie die Kanonen aus dem Ofen zu nehmen und  
 zu stellen wissen. Die Gießerey zu diesem Ofen  
 brauchbare Eisenstücke zu haben, als bey  
 und kosten auch bessere Kanonen zu stellen. Die  
 Anlagen war indessen erst in der Arbeit, und noch  
 nicht abgehandelt, so daß man weder von dem  
 Fortgang des Werks, noch von der Güte der Ka-  
 nonen wissen konnte.

Die bey dem Schmelzen zurückbleibenden Schlacken,  
 in welcher sich noch viele Eisenstücke befinden, wer-  
 den auf einem kleinen Hochwerk zerstoßen und ge-  
 waschen, auch das sich zu Boden setzende Eisen bey  
 einwärtsgehenden Schmelzen wieder zugesetzt.

Der dem Werke beigelegte Distriet Walbungen  
 ist nur sehr klein. Er besteht bloß aus vier Ruch-  
 spielen, die jährlich auf gewobne Tücher ste-  
 fern müssen. Er hat dieses schon in vielen Jahren  
 gethan, welches nicht wohl möglich, wenn nicht  
 sehr wirtschaftlich mit dem Holz verfahren würde.  
 Sie haben nämlich die Art der Nutzung vorgeschrieben,  
 die Löhner in seiner Wirtschaft schon lange  
 angewendet, und hier zeigen die Erfahrung augen-  
 scheinlich, daß sie wenigstens an diesem Orte vor-

theilhaftig. Sie haben nämlich ihre Fels- und ge-  
 wisse Schiffe eingetellt, von welchen sie jährlich  
 einen ganz ausbauert und nachher dem Meer wie-  
 derum besetzt. Nur muß man den Ort, wo-  
 chen die Felsen hatten, wohl dabei bemerken; da-  
 mit die Felsen selbst den aufwachsenden Wellen,  
 sowohl Schutz vor den Wüden, als Schatten vor der  
 Sonne geben können, und alledem nachher sie  
 bald wieder nach. Hierzu kommt noch, daß der  
 Ort durch seine Praxen die Einwohner vermindert,  
 statt der hölzernen Einbegungen Steine zu  
 setzen, so daß seit 1763 wenigstens auf beiden Sei-  
 den steinene Säule gesetzt worden sind. In diesen  
 Säulen erforderten vorhin große Höhen, abzuwer-  
 fene Säulen dume zu stellen, und zwei größere,  
 um sie zerhauen dazwischen zu legen. Die Säulen  
 ungleich zum, über zwei bis drei Jahre dauern,  
 welches notwendig eine große Verdrängung der  
 Wälder verursachen mußte.

Die größte Unbequemlichkeit dieses Eisenwerks  
 besteht darin, daß es durch die Lage zwischen der  
 See und den steinigen Abhängen äußerst enge ein-  
 geschloffen ist. Raum haben sie Maß zu dem nötigen  
 Umfange ihrer Gebäude, und sind genötigt, sehr  
 enge an einander zu bauen; welches bei einem ent-  
 stehenden Feuerabwurf sehr gefährlich seyn könnte.

Zudem



Zubeden beschloß die Fürstliche Allergnädigste Hochobedien-  
 zenten Hofbau-Camde, welcher Franziskaner Kanonikus  
 stürzt, und ihre Wasserleitungen anfüllt. An Wasser  
 fehlt es zwar nicht, allein so sind wegen der  
 Stärke des Strohm's genöthigt, sehr starke und lange  
 Wasserleitungen anzulegen, um das Wasser so viel  
 sicherer in ihres Gewalt zu erhalten. Sie erfordert  
 wegen der Länge und Stärke des Falls viele Kosten  
 und viele Ausbesserungen. Das Werk liegt auf  
 Jarvis Strohm, welcher sein Wasser aus dem so  
 genannter Jarvis See, der zwey Meilen lang und  
 nur einen Büchsen schuß von dem Thale, worin  
 das Werk selbst liegt, entfernt ist, erhält. Zumei-  
 len schwidt er durch die Stärke von den Gefärgen  
 herunterstürzenden wilden Wasser so heftig an,  
 daß es aus seinen Ufern tritt, und dem Werke durch  
 Ueberschwemmungen schadet. Um diesen einiger-  
 massen abzubauen, hat man das Ufer des Sees  
 nach dem Werke zu durch einen schön elliptischen  
 Damm von gehauenen Steinen befestigt. Der  
 elliptische Damm selbst ist auf 130 Fuß lang, und  
 auf einem starken, einhenen Stöß, und wo der Aus-  
 fluß des Wassers ist, hat man ihn Wasserweife an-  
 gelegt, um dem gar zu heftigen Druck des Wassers,  
 so viel möglich, auszuweichen. In dreißig Jahren  
 hatte man ihn in Stand gebracht, da man bauen  
 mußte,

musste; daß die Waale keinen Wasserschlangel hatten, und er kostete dem Grafen etwa 3000 Reichsthaler.

Der Haven von Ladwig ist nicht unberühlich. Es kommt zwar jährlich große Schiffe einlaufen; allein er ist nach der See zu völlig offen, und bey südlichen Winden stehen die Schiffe viele Gefahr aus, wedwegen sie sich dem Lande nicht zu sehr nähern dürfen. Ueberdem leidet der Haven, von den Seewürmern, die hier, wie in den mehesten nordischen Häven, sehr häufig sind. Die Nässe, die man in der See beweßigen wollte, stark zu brennen und mit Theer zu überziehen, hielt man für das beste Mittel, um ihnen vorzubeugen. Alles Gebrannte ist ihnen sehr zumider. Rhuten wir daher ein atmosphärisches Del haben, welches dünne genug wäre, um so tief ins Holz einzudringen, daß es von der See nicht abgespült werden könnte; dürfte es vielleicht in dieser Absicht von Nutzen seyn? Es wäre die Frage, was das von Steinkohlen bereitete Del in diesem Falle thun könne, da es wirklich ein solches Del ist, und da es wegen seiner Flüssigkeit tief ins Holz bringt. Ich sollte fast glauben, daß es wenigstens eine Zeitlang den Holzwürmern widerstehen müßte, bis es völlig von dem Seewasser ausgelaugt. Man wollte sonst bemerkt haben, daß das

Büchen

Buchenholz dieser Büchern weit länger wieder-  
 stünde, als das Eichenholz. Auf der Spitze des Landes, genau bey der Öff-  
 nung des Buzens, liegt eine kleine Festung; Zelt-  
 druckmännern gemäht, wo die königlichen Vahsen  
 aufbewahrt werden. Witten in der Mündung des  
 Buzens aber liegt eine kleine Insel mit einem Wach-  
 thurne.

Silberstein, Saxum faciens, lag hin und wieder  
 an der hinter dem Weste liegenden Küste  
 Er ist röhlich, und hat das besondere, daß er an der  
 Luft von selbst zerfällt.

Von Harzwig zurück nach Sauteroe, 1½ Meilen,  
 nach Sandbye, 1½ Meile.

*Chrysolonium alternifolium* war häufig an dem  
 Fuße des Felsens gleich neben der Fähr. Die  
 Saamen waren sehr reif und schwarz, und sahen  
 gleichsam auf einer grünen Schüssel.

*Limax albus* fand ich am Wege. Er ist weiß  
 gestreift, und fast rundlich mit einem gelben Rande  
 an allen Seiten.

Den 23ten Junius.

Von Sandby nach Sylpae, 1 Meile, nach  
 Salkow, 1 Meile, nach Clavens, 1 Meile, nach  
 Gudim, 2 Meilen, nach Sandby, 1½ Meilen  
 nach

nach (Lindesfora): 2 Meile, war der Weg im Umfange gut, eben, allein auf den letzten beiden Stationen Bergig, steinig, ansden und schloß. Die Gegend ist ungemeln angenehm, mit einer beständigen Abwechslung: Felsen mit Tannen bewachsener Felsen, und fruchtbarer und gut gebaueter Thäler, in welchen hin und wieder diese Laubbäume von Eichen, Birken, Pappeln und andern eingemischt sind. Die Ausichten sind vorzüglich schön, insbesondere in der Nachbarschaft von Sandisford, wo man über den großen herrlichen Goldstrand der See einige Meilen sieht, und das Auge bloß durch die in einer weiten Entfernung liegenden Stellen mit Tannen bewachsenen Felsen beschränkt wird.

Chermes Ahn war auf den Eiern dieser Gegend in außerordentlicher Menge. Die Spitzen aller Strauche waren weiß von der ihnen anhängenden Wolle, und sie hing sehr stark an die Kleider, wenn man durch diese Ebenen ging.

*Urtica cyanea*, *ignis*, *aurata*, *Panorpa communis*, *Musca bombylans*, waren in dieser Gegend häufig.

*Polygonum viviparum* bedeckte die Wiesen in großer Menge.

Sente trafen, wie auch zum erstenmale das *Eriophogon alpinum* auf einer großen moosigten Wiese

Miesias, welches mit Vaccinia Oryzocera ab-  
wehrt.

Der Ackerbau dieser Gegend ist in den Thälern  
verhältnißmäßig gut, und das Erdreich, obgleich etwas  
sandig, dennoch sehr fruchtbar. Das Getreide ist  
wohl, als das Bras. In den nach dem vielen Regen  
dieses Frühjahrs ungemessen fruchtbar. Man schränkt  
den Anbau auch nicht allein aufs Getreide ein, son-  
dern an vielen Orten hat man Haas, Lein und  
andere Pflanzen gezeuget, welche allmählich eine ver-  
besserte Cultur zu erkennen geben. Die Gebirge  
sind auch fast alle eingezäunt, theils mit hölzernen  
Zäunen, theils mit Steinwällen, welche letztere  
mehr und mehr in Norwegen beliebt zu werden  
anfangen.

In den Bauerhäusern fanden wir allenthalben  
Webstühle, wo sie bald Leinen, bald Wollzeug  
zum eignen Gebrauch verfertigen.

Der Reichthum endigt sich endlich die Grafschaft  
Tartsberg, da sie sich von Lonsberg bis Rich-  
fors, etwa 6 bis 7 Meilen in die Länge, erstreckt.  
Sie ist indessen in Proportion der Größe weniger  
einerdeig, indem sich die Bevölkerung höchstens auf  
5 bis 6000 Reichsthaler erstreckt. Die Grafschaft  
Larwig im Gegentheil, ob sie gleich in Umfang  
kleiner, bringt gegen 30000 Reichsthaler ein.

Dieser

Dieser Unterschied äußert sich wohl den Baudirektoren her, welche auf der Grafschaft Jarleburg alle verkauft, und sowohl eine geringe Abgabe bezahlten, als auch aber von dem geringlichen Mangel an Eigentümern ab Eisenarbeiten.

Erwähnte Johanns Abend, und allenthalben fanden sich hohe Wandlungen vor, die mit Kisten und Bänder in mancherlei Art aus verschiedenen Farben ausgehen waren. Bei dieser Fronte sah die Jugend des hohen Zeit und der Hofnung ihrer reihen Ende. Sie sahen, dass sie sich nicht verschreiben, sondern die Eigenschaft.

Den 24ten Junius.

Lichosora, ein kleiner Ort, hat eine wisse, aber doch ziemlich ungenügende Lage zwischen den Felsen in einem schmalen Thale. Auf der einen Seite liegt das sogenannte Eder, auf der andern das Berge Wasser. Derselbe ist ein ansehnliches fließendes Gewässer, das auf zwei Meilen lang, aber nicht sehr breit ist. Derselbe Wasser ist im Gegenheil viel klarer, und weil es höher liegt, und hier einen beträchtlichen Fall macht, dient es zum Treiben der Werke und Hammer.

Liche

Dieses Eisen selbst ist nicht rein, und enthält noch  
 30 bis 40 Hundert Theil Arbeiter, deren etw. in allen  
 mit Weibern und Kindern 200 sind. Es hat seine  
 Anlage und seine Schmelzung bloß dem hier befindlichen  
 Eisenwerke zu danken, das ungefähr in der Mitte  
 des vorigen Jahrhunderts angelegt, und ihr dem  
 Herrn General. Kriegscommissair Kayh. gehört.  
 Es ist etw. dergleichen wichtig, indem es nämlich jähr-  
 lich etwa 2000 Schiffshand Eisen liefert, und zu-  
 gleich einen Stacheln hat, der außer dem Königs-  
 bergischen der einzige im Lande ist. Es hat aber  
 dieses Werk große sehr wichtige Beschwerden,  
 nämlich den Transport, und Kohlen zu erhalten.  
 Der Transport sowohl der Eisensteine nach dem  
 Werke, als des verfertigten Eisens nach Dram-  
 men, ist sehr beschwerlich, da der Ort allenthalben  
 mit Höfen, Stellen und beschwerlichen Felsen um-  
 geben ist. Das Eisen können sie zwar auf dem Eder  
 einladen, allein, theils ist die Schifffahrt wegen der  
 vielen Stosswinde auf diesem See sehr gefährlich,  
 theils müssen sie es der Wasserfälle wegen wieder  
 ausladen, und es einige Meilen auf der Are führen,  
 ehe sie Drammen erreichen. Es vermehrt dieses  
 die Kosten gar sehr, und macht das Eisen einige  
 pro Cent theurer. Die Kohlen müssen von den  
 Dänern geliefert werden. Verschiedene Kirchspiele

sich in diese Absicht zu diesem Werk, dem  
 Bergamt gestellt und ihnen sowohl die Menge der  
 Kohlen, die sie liefern müssen, als auch die Preise  
 derselben vorgeschrieben. Es sind aber die Bauern  
 dieser Gegend wohlhabend, bekümmern sich wenig  
 um den geringen Verdienst, den ihnen die Kohlen-  
 lieferung verschaffen könnte, deswegen sind sie alle-  
 zeit schwierig, und suchen die Preise zu steigern.  
 Das Bergamt hat keine Zwangsmittel, sie zu ih-  
 rer Pflicht anzuhalten, sondern es muß entweder  
 durch einen ausdrücklichen königlichen Befehl, oder  
 durch einen ordentlichen Proceß und Gebrauch des  
 höchsten Gerichtes gesucht werden, welches beides  
 sowohl sehr kostbar, als auch viele Zeit erfordert,  
 in welchen das Werk völlig stille liegen würde. Der  
 Besitzer des Werks hat zwar die Erlaubniß, selbst  
 in den Waldungen der Bauern Holz hauen und  
 Kohlen brennen zu lassen; allein alsdenn gehen die  
 Bauern wohl Acht, daß er den Verordnungen ge-  
 mäß hauen und brenne, das ist, bloß von alten er-  
 storbenen Stämmen, wodurch er nie im Stande  
 seyn würde, weder die gehörige Menge zusammen  
 zu bringen, noch auch sie für billige Preise zu er-  
 halten. Das Werk selbst leidet indessen immer dar-  
 an, und selten erhalten sie so viele Kohlen, als sie  
 zum gehörigen Betrieb des Werks nöthig haben,



suchen es nicht gänzlich, eben aber noch Monate  
 nötig. Sie verbrauchen jährlich etwa 10000 Lasten.

Ihre Eisensteine erhalten sie größtentheils aus  
 den umliegenden Gegenden, wo sie verschiedene Gruben  
 und Schürfen haben. Sie sind alle nur arm,  
 haben aber den Vortheil, daß sie sehr leichtflüchtig  
 sind, und, weil sie mit Kalkspat vermischt, keinen  
 Zusatz vom Kalksteine nötig haben, sondern gleich  
 können eingeschmolzen werden. Einige wenige las-  
 sen sich auch von Arendahl kommen, die viel reicher  
 sind; allein der Transport ist zu kostbar, als  
 daß sie sich in Menge hätten haben können.

Die Kofenstellen sind groß; wehrentheils viereck,  
 ob sie gleich die runden selbst für besser hielten, in  
 welchen die Steine besser ausgebrannt würden,  
 allein sie glaubten es nicht der Mühe werth zu sein,  
 die einmal eingerichteten deswegen zu ändern.

Der hohe Ofen ist alt und nur schlecht eingerich-  
 tet. Er ist oben breiter als unten, und würde,  
 wenn er nicht sehr stark unterstützt wäre, völlig über  
 den Haufen fallen. Die Eisensteine sowohl als die  
 Kofen wurden noch immer mit vieler Mühe auf  
 dem hohen Ofen hinaufgerollt; indessen hatte man  
 doch im Sinne, eine kleine Welle anzubringen, um  
 sie aufzuwickeln, welches eine ansehnliche Ersparung  
 geben würde.

Die Schlacken des hohen Ofens, weil sie beson-  
ders leichschmelzbar und folglich glasartig sind, gießen  
sie in vielerley Formen, und brauchen sie als Mauer-  
steine. Sie sind sehr feste, hart, fast unvergänglich,  
und haben zugleich ein gutes Ansehen. Ich habe  
hier verschiedene Mauer, die man von diesen her-  
richtet, die recht gut waren. Eine Erfindung, die  
in diesen Gegenden, wo die Mauersteine des Trans-  
ports wegen selten und kostbar sind, allemal wich-  
tig ist.

Zum Eckstein bey dem hohen Ofen brauchen  
sie den gewöhnlichen englischen Sandstein. Es  
kostet ihnen, des Transports wegen, ziemlich viel.  
Die Menge, womit sie zweymal sollen können,  
wird mit 350 Reichsthaler bezahlt. Es wäre zu  
wünschen, daß wir selbst einen hierzu brauchbaren  
Stein im Lande finden könnten. Norwegen hat auch  
zwar Sandsteine, allein sie sind sehr grobkörnig und  
weniger feuerfest. Sie halten das Feuer des hohen  
Ofens nicht so lange und sind daher auch untaug-  
lich. Es wäre aber die Frage, ob wir den Fetzstein,  
lapidem ollarem, der hin und wieder im Lande in  
ansehnlichen Stücken brechen soll, nicht zu diesem Ge-  
brauche sollten anwenden können? Er scheint sehr  
feuerfest, ob er aber diesen hohen Grad des Feuers  
so lange aushalten könne, ist noch zweifelhaft.

Gufs

Die Eisenwerke sind nur wenig vorgefertigt, sondern insonderheit Gängenstein, welches alles über Draumach nach Röhrenbogen und Röhrenmaß abgesetzt wird. Man warigt dann im Stande, soviel zu schaffen, als gefordert wurde.

Die Eisenhammer sind wie gewöhnlich, doch hatte man, wie bei dem schwedischen Eisenwerke, die eisernen Hebel angebracht, wodurch die Welle weniger kitzelt, und viel dauerhafter wird.

Zum Stahlmachen bediente man sich des gewöhnlichen Stahlofens, in welchem das Eisen in Rasten von Eoblenzer Leimen eingekocht wurde. Dieser Leimen ist weis, fest und völlig feuerfest. Ich zweifle indessen nicht, daß wir auch im Lande einen eben so guten und feuerfesten sollten finden können, da Norwegen wirklich so reich an Producten des Bergwerks ist. Das Land ist aber groß, und die Holzmenge in Proportion des Landes nur geringe, weswegen es noch weniger durchsucht ist. Es fehlt diesem Stahlwerke insonderheit an Absatz. Sie brennen nur ein einzigesmal im Jahr, wobei sie 70 Schiffpfund Stahl erhalten, und diese sind für kaum im Stande, im ganzen Jahre wieder abzufragen, so daß er fast im Stillsitzen das Werk ganz eingehen zu lassen. Der Mangel an Absatz rührt aber wohl insonderheit von der geringen Güte des

**Stahl** ist. Er hat lange nicht die Stärke und Festigkeit des Schwedischen Stahls, wiewohl es auch wenig gefehlet wird. Das Eisen scheint mir etwas kaltrüchty, und daher zum Stahlmachen weniger dienlich zu seyn. Den Proceß des Stahlmachens hielt der Meister als ein besonderes Geheimniß, und ist wohl auch nicht auf Stahl geachtet.

Man hätte hier angefangen, die Eisensteine zwey mal zu rösten, das erstemal sehr gelinde, das zweytemal etwas stärker, und man wolle dieses doppelte Rösten sehr nützlich gefunden haben; denn obgleich ihre Etze sehr flüchtig, so enthalten sie doch viele Unart. Es erfordert aber mehrere Arbeit und mehrere Kohlen.

Nachmittags segelten wir der Länge nach über den Etern, 2 Meilen, von Lichsors nach Estern. Der See hat eine herrliche Lage, meistens ganz gerade der Länge nach ausgehohlet, aber nicht sehr breit, und auf allen Seiten mit hohen, mit Zähnen bewachsenen Felsen umschlossen, die eine vortrefliche Aussicht geben. An den wenigen ebenen Stellen liegen die gut gebaueten Bauerhäuser mit ihren herrlichen fruchtbaren, aber nur sehr kleinen Gärten.

Den Kasten füllten wir wieder mit die ordentlichste Sammlung der Königsdornen Stellen.

Hier singen die Fichtenwälder an, sich zu zeigen. Obgleich waren die Fichten nur spärlich unter den Tannen mit eingemischt, allein hier singen sie an ganze Wäldungen zu bilden.

Die Traubensiriche, *Prunus Padus*, hatte ihr allen Schmuck des Frühjahrs verloren, stand mit Wurmgespinnstern ganz überzogen, traurig, übel riechend, und gab einen unangenehmen Anblick.

*Amuriceum Lycactonum* mit der blauen Blüthe, wächst auf den Wiesen des Kastens häufig, und manget, ist mit ihren großen Blumenstengeln.

*Ceanothus aculeatus*, die Krone fallen zu fern es liegt, fand ich hier auf dem Berge.

Mittelsweges hatten wir Gelegenheit, das Brod brennen mit anzusehen. Sie hatten im vorigen Herbst alles Gebüsch auf diesen Stellen umgehauen, und bis so trocken lassen. Heute Abend hatten sie sie angezündt, weil sie sich wegen des bezogenen Himmels bald Regen vermuteten, ob sie sich gleich diesmal irrten, und wir noch einige Tage trocken Wetter befielen. Die ganze Stelle brannte und flammte köstlich.

Der 25ten Junii  
 Tromsøen, ein norwegisches Dorf, in der nordischen Bergstadt, liegt in einem schmalen, engen Thale, zwischen hohen und steilen Felsen an dem benderseitigen Ufer des Lauge-Strahms. Die Stadt ist groß, weitläufig, aber nur mäßig bebaut, mit mehrentheils kleinen Häusern, zwischen welchen einige ansehnliche eingestreut liegen, und ungepflasterten Gassen. Die Volksmenge besteht ungefähr aus 10000 Seelen. Die Stadt hat ihre Nahrung einzig und allein von den umliegenden Silbergruben, den dazu gehörigen Beamten und Arbeitern. Hier ist der Sitz des Ober-Bergamts, der die Hüternorte, die Münze, und überhaupt Alles zum Bergbau gehört. Der übrigen Einwohner sind auch wenige, und keine andere, als einige Handwerker und Kaufleute, die die Bergleute mit den nöthigsten Waaren versehen. Die Stadt hat nur eine Kirche, allein sie ist groß, ansehnlich, hell und gut eingerichtet. Sie ist eine der schönsten, wenn gleich nicht der kostbarsten in Norwegen.

Die Gegend um die Stadt ist schlecht, unfruchtbar. Die Anhöhen bestehen aus kahlen, gackten, unfruchtbaren Felsen, und die Thäler aus einer Menge vom Flusse aufgeworfenen Sandes. In dessen hatte doch der anhaltende, emsige Fleiß der  
 Ein

Einwohner auch geruht, diesen Ueberfluß zu machen, oder sich vielmehr erdientlich ein neues Feld zu bilden. Die geringe Menge des urbaren Landes erhöht den Preis desselben sehr ansehnlich, und belohnet deswegen die Mühe rechtlich, neue Gründe anzubauen. Ich sah an verschiedenen Orten, wie sie den kahlen, nackten Sand mit hergebrachten Leimen bedekten, um ein fruchtbares Mähnenfeld zu verschaffen, wo die Natur keine Fruchtbarkeit bestimmen zu haben schien. Glückliches Land, daß auf diese Art durch den Fleiß seiner Einwohner sein Ertrich vergrößert.

Der Fluß geht mitten durch die Stadt, und macht neben der Stadt verschiedene, zwar nicht hohe, aber sehr weislaufige und herrliche Wasserfälle über sehr hartes, feines Gestein. Auf den um die Stadt liegenden Anhöhen geben sie vortrefliche Aussichten. Der Fluß verschafft zugleich der Stadt die Bequemlichkeit des Holzflößens, ohne welche die Werke nicht getrieben werden könnten, da die um die Stadt liegende Gegend schon völlig verhauen ist. Man aber erhalten sie das Holz von den innersten Theilen des Landes, da mehrere kleine Ströme sich in diesen ergießen. Sie haben auch zur Erleichterung dieses Holzflößens Dämme angelegt, wodurch sie das Wasser in den kleinen Armen aufhalten können.

um hinterliegendes Wasser zu haben, die ganze Menge des nöthigen Holzes herunter zu bringen.

Die neben der Stadt liegende Bergwerke werden eigentlich gänzlich auf Silber getrieben; und sind, ob sie gleich in den letzten Jahren mit einiger Jubufft getrieben worden; von der größten Wichtigkeit. Sie sind 1623 erfunden, und wolt haben wohl kein Bergwerk in Europa, das so viele und so große Klumpen gediegenen Silbers gegeben, indem der allgrößte Theil für gediegen bricht. Sie liefern auch noch jährlich auf 300000 Thaler reinem Silber, und unterhalten wenigstens 4000 wirklich anführende Bergleute. Es ist zwar wahr, daß die Kosten der Unterhaltung und des Anbaues diese Summen übersteigen, und daß sie wohl etwa 50 bis 60000 Thaler Jubufft verursachen; allein dem ohngeachtet, ist die im Lande beständig ruhende Summe von 300000 Thaler von der größten Wichtigkeit.

Ich besuchte heute, da es zum Anfahren zu spät, die bey der Stadt liegenden Poch- und Hüttenwerke. Sie sind groß, geräumig, und enthalten die verschiedensten Arbeiten des Zerkleinerns, Waschens und Einschmelzens des Silbererzes. Zum Pochen hatte man neulich nicht ohne großen Verschuch allenthalben die sogenannte Lagersthen Poch, und  
Wasch,



Die Arbeit eingeleitet. Ihre Erfindung ist be-  
 kannt. Sie geben unstrittig in Ansehung der Er-  
 sparung der Arbeit ansehnliche Vortheile. Sie  
 pochen zugleich feiner, und der reiche Schicklich-  
 keit auf den breiten Wasserbetten viel leichter zu  
 Bodem. Der Hauptanwurf gegen sie war, daß  
 man nicht wußte, wo man ihr mit den vielen An-  
 dern hin sollte, die vorhin in den Hochwerken ge-  
 nigstens einigen Verdienst gehabt. Die Hebel der  
 Hochwerke hatte man auch nicht mehr in der Welt  
 besitziget, sondern man hatte nach Schwedischer Art  
 die Rollen mit eisernen Ketten belegt, und an die-  
 sen hatte man die Hebel von geschmiedetem  
 Eisen besitziget. Sie erzielten dadurch einen  
 doppelten Vortheil, theils, daß die Rollen viel  
 länger ausdauerte; theils, daß, wenn ein Hebel  
 schadhaft ward, man gleich einen neuen ein-  
 hängen konnte, ohne daß das Werk nöthig hätte  
 stehen zu bleiben. Die reichten Erzte, gelbigen  
 Silber nämlich, und Glaserzt, so wie die armen  
 gepulvert und gewaschen, werden mit einem Zu-  
 satze von Kalksteinen, wie getödtlich, auf Drum-  
 pfen eingeschmolzen. Man hatte sie angefangen,  
 das Blei nicht gleich zuzusetzen, sondern erst ein  
 Spüeloch, es alsdann unzufließen, mit dem Blei  
 zu vermischen und durchzustehen. Man hatte  
 dabei

haben, man muß sich, daß man eine solche Art  
 gebläse einsetzt, welche sonst bey dem Durchgehen  
 durch den Ofen zu zerbrechen pflegt. Durch die  
 Probe soll es sich bekräftiget haben, daß man auch  
 durch diese Art nicht den geringsten Abgang an Eis-  
 sen litta. Der Schmiedem sind vtere, die auch die  
 gewöhnliche Art gebläse werden; mit bloßem  
 Wasser getriebenen Blasebälgen.

Neulich hatte man angefangen, eine neue Art  
 mit Blasebälgen einzuführen, die sehr einfach wa-  
 ren, auch wie es schien, eine sehr gute Wirkung  
 thaten. Sie bestanden aus einer oberen hölzernen,  
 stündlich kreislen Rinne, durch welche das Wasser ein-  
 geleitet wurde. Aus dieser Rinne fiel es durch eine  
 andere gleichfalls hölzernen perpendicularen Rinne in  
 eine unterstehende Senke, an dessen Boden bis auf  
 ein Dritttheil der Höhe ein ordentlicher Luftstein  
 befestiget ist. Auf diesem Stein fiel das Wasser mit  
 Gewalt herab, und floss sodann unten durch eine  
 Oefnung des Gefäßes wieder ab. Durch die Gef-  
 tigkeit des Falles und des Anstoßens, löset sich  
 die Luft von dem Wasser ab, und stieg durch eine  
 oben an die Lonne angebrachte Röhre mit ansehu-  
 licher Gewalt ins Feuer. Sie hatten dabey den  
 Vortheil, daß sie die Stärke des Gebläse durch  
 die Menge des Wassers, welches sie durch die Rinne  
 fallen

fallend klettert, schlingt sich hin und her und die Luft zugleich das Feuer wird sichtbar und beständig anfaßt, wie ein Molch, der sich über dem Feuer bewegt.

Die Luft, die sich in einem solchen Zustande befindet, hat sie schon beschrieben; alle, die ich sie bei dem Berg über fünf Stunden lang beobachtet habe, ob sie mir gleich wichtig vorstellte, sie sehr schnell.

Kranke sind unter den Bergleuten nicht häufig, obwohl es auch nicht selten, da sie wenig Dampf haben. Die Bergleute, die schon ein wenig halbenteufeltes Leben, werden aber doch gemeinlich eher so alt, als die übrigen Einwohner dieser Gegend. Die gemeinlichsten Krankheiten unter ihnen sind die Krämpfe und die Schwindel. Zum Theil können sie vielleicht von dem Anfahren oder der Aufsteigung der Brustmuskeln herkommen; allein die nothwendige Hitze ihrer Zimmer und die starke Kälte, welche sie wechselweise ausgefetzt sind, trägt auch das übrige dazu bei. Es ist kaum zu glauben, wie sehr sie ihre kleinen Stuben, auch selbst im Sommer heizen. Sie sind beinahe unauflöslich.

Den 26sten Junius.

Heute besahen wir einige der um Königebetz liegenden Gruben, die wegen der ansehnlichen Menge

Menge Silber, die darin so vielen Jahresschmelzen, so häufig und so wichtig sind. 177, 201, 203

Das Gebirge ist hoch, steil, größtentheils nackt, hoch hin und wieder mit einigen Nadeln bewachsen. Es steigt zum Abfalle, bis zu dem dem Namen des Ober- und Untergebirges, belegen. Die Oberfläche ist rauher, sandig, unfruchtbar; doch finden sich hin und wieder, in den Abfällen der kleinen Thäler, Büsche oder Moorsümpfe mit eingemischet. Das ganze Gebirge selbst besteht, allem halben von Norden nach Süden, doch mit einer kleinen Neigung oder Fülle gegen Osten. Dieser Stein oder Gestein pflegt in diesem Gebirge fast völlig allgemein zu seyn. Sehr selten ist seine Ausnahmeh, wie z. E. in dem Carls Grunde, auf welcher wir führen, wo der Berg sein Gollen gegen Westen hatte. Die Steinart dieses Gebirges ist an und vor sich selbst sehr wenig verschieden. Sie besteht allenthalben aus einem ordentlichen Feldstein (Saxum), oder Vermischung von Quarz und Glimmer, die bloß nach dem mehr oder weniger eingemischtem Glimmer eine andere Farbe und eine andere Gestalt annimmt. In dieser Bergart sehen die Gänge quer durch von Westen nach Osten, und bestehen größtentheils aus einem weissen, grauen oder schwarzen, großblättrigen, milben

Epakt.

**Eyge:** Die sich Silber, oder so lange sie allmählich  
bleiben, sind diese Gänge ein für sich taub; aber ha-  
ben keinen sonderlichen Gehalt; bestehen auch oft  
aus ganz spärlichen Drümmen. Allenthalben aber  
sagen Vögel durch diese Gänge, und diese veredeln  
solche gleich zu einem ansehnlichen Gehalt. Diese  
durchgehenden Vögel, streichen genau nach der Rich-  
tung des Berges von Süden nach Norden, bestes  
her aus derselbigen Bergart, so daß ein sehr ge-  
wohntes Auge dazu gehört, um sie gehörig zu unter-  
scheiden. Wo sie zu Tage ausstehen, merkt man  
an dem kahlen Opre oder Verwitterung, daß sie  
eisenschüssig seyn dürften. Zuweilen, doch schon  
seltener, werden diese Vögel tiefer, und alsdann  
machen sie sich zu rechten Erzen Gänge.

Die Silbererze bestehen größtentheils gediegen,  
hald körnig, hald körnig, eßig oder blätterig. Zu-  
weilen, doch schon seltener, bricht etwas Glaserz  
oder Rothgülden mit ein, und sie sind theils mit  
Silber, theils mit Kupfer, theils mit Blei, oder  
auch mit dem sogenannten Bronze vermischt.

Wir führen auf Prinz Carl, und besuchten  
Odenberghaus, Gottesbülfe in der Noth, und  
Kriegsgrube. Sie führen hier einen ordentlichen  
Straßenbau, machen aber ihre Gruben und Strecken  
ungemein weit, um mehrere Gänge mit einzuneh-  
men.

man die gewinnen das Beste von dem Berg  
 durch Schloten oder Sprengen, den Gang im Ge-  
 fangnis durch Häufel und Schlägel. Den Acker  
 dieser Gruben hat man den Vortheil, daß der Berg  
 aus innerem Hart und feste ist. Es bedürft nicht  
 diesen dieses zwar bey dem Dreyer und Fünfer etwas  
 mehreres Arbeit und Kosten; allein sie werden auch  
 zu bewegen weit weniger vom Wasser, und ist die Gru-  
 ben bedürft hognabe keiner Verzimmerung. Die  
 Wasser sind daher auch nicht sehr stark, und die  
 Kunstgezeuge sind vollkommen im Stande, sie zu  
 gewältigen. Sie haben indessen auch, da ihr Ge-  
 birge ziemlich steil ist, Gelegenheit gehabt, einen  
 Boden anzulegen, der uns ansehnliche Erweise ein-  
 bringt. Die Verzimmerung der Gruben ist gleich-  
 falls sehr einfach, und besteht bloß in einigen starken  
 Gesosen; um die Seitenwände wegen ihres weiten  
 Raumes zu unterstützen.

Der Grubenbau hat im Gegentheil auch verschie-  
 dene Schwierigkeiten. Ihre Gänge verunthet sich  
 oft, und zwar so bald die Wände sie wieder verlas-  
 sen. Neben müssen sie bloß auf Hoffnung und  
 mit Zuwoffe bauen, bis wieder ein neues Band den  
 Gang durchschneidet. Es macht dieses ihren Bau  
 weit ungewisser; unsicherer; und die Gruben wech-  
 seln fast beständig zwischen sehr reich und sehr arm.

Eine

Eine andere Schwierigkeit des hiesigen Erubes ist es, daß ihre Erze sehr selten, und fast allemal ein wenig sonderlichen Blaugehalt haben. Es bricht wol zuweilen etwas weniges von Blenglanz mit ein, allein es ist in so geringer Menge, daß es kaum Schmelzen kaum in Betrachtung kommen kann. Sie sind daher genöthigt, alles Dies zum Abtreiben aus England zu verschreiben, welches der Bergkaffe gewiß sehr beträchtliche Kosten verursachen muß.

Die Bergleute arbeiten theils nach Schicht, theils auf Accord. Ihre Schicht beträgt, wegen des langen und beschwerlichen Weges, den sie hin und her zu gehen haben, da die Eruben ziemlich weit von der Stadt entfernt sind, bloß sechs Stunden. Sie erhalten ihre Bezahlung halb an Gelde, halb an Kornwaaren, als Roggen, Malz und Gersten, aus dem königlichen Magazine, welches ihnen zu bestimmten sehr mäßigen Preisen berechnet wird. Es ist dieses eine Wohlthat, welche die königliche Gnade in den letzten Zeiten eingeführt hat, und die in einem Lande, wo die Kornpreise so ansehnlich im Winter zu steigen pflegen, ungemein wichtig ist.

Von besondern und merkwürdigen Stein- und Metallarten war ich wenig oder nichts im Anbruche. Ich fand bloß die gewöhnlichen reichen Silberstufen,

die aber mehr nöthig als nöthig instructive sind. Es war mir dieses um so viel angenehmer, da man mir, dem Königl. allernächsten Befehl gemäß, erlaubte, nach Gefallen zu kaufen, für die Naturalienammlung der Kaiserlichen Akademie auszuwählen. Ich wählte daher auch mit Fleiß nur wenige Stücke, die unserer Sammlung einmal ein gewisses Ansehen geben werden, da ich für die uns bestimmte Summe nicht sowohl reiche und prächtige, als merkwürdige und instructive Stücke wünsche. Ich habe auch das Vertrauen zu den verschiedenen Herren des Ober Bergamtes, daß sie ihrem gütigen Versprechen gemäß unsere Kaiserliche Akademie nicht vergessen werden, wenn dann und wann etwas besonders oder merkwürdiges mit einbrechen sollte.

Byssus lobtus war an den Steinen um die Orten häufig, und verursachte rothe Flecken. Er hatte nach dem Regen insonderheit den besondern ihm eigenen Violengeruch.

Blattdause waren dieses Jahr erstaunlich häufig. Die Kirschen und Apfelsäulen litten insonderheit von ihnen. Sie saßen in großen Klumpen an den äußersten Spitzen der Zweige, von welchen die mehrentheils völlig abstarben, die übrigen aber doch wenigstens sehr entkräftet waren.



Den 27sten Junius.

Das Silberbergwerk in Hongoberg besteht gänzlich für sich alleine, beynähe ohne die geringste Gemeinschaft mit den übrigen Bergwerken des Landes. Es hat zwar das Ober-Bergamt zugleich die Aufsicht über die übrigen Werke, welche aber da sie fast alle Privatpersonen gehören, größtentheils in der Mittheilung der königlichen Befehle besteht. Die königlichen Abgaben und Einkünfte von diesen fließen unmittelbar in die königliche Kasse, ohne durch die Hände des Ober-Bergamts zu gehen. Der hiesige Bergkassé besteht daher einzig und allein aus den Einkünften des Silberwerkes, und wird auch bloß zum Betribe dieses Werkes angewandt. Wiewohl Ober-Bergamte ist aber zugleich das Forstamt verbunden, damit es den Werke niemals an Holz oder an Kohlen zum gehörigen Betribe desselben fehlen möge. Sie haben das Recht, in denen am Strohm liegenden Waldungen den Eigenthümern das Hölz zu unterlegen, und zum Betribe des Werks sich so viel liefern zu lassen, als nur nöthig, auch diejenigen, die den Befehlen des Ober-Bergamtes nicht nachkommen, unmittelbar zu strafen. Sie weisen freylich auch den übrigen Bergen und insonderheit Eisenwerken einen gewissen District zur Lieferung der Kohlen an, und bestimmen den

Preis, für welchen sie geliefert werden sollen; allein sie haben bey diesen keine Zwangsmittel, um diejenigen welche ihren Befehlen nicht nachleben, zur ihrer Pflicht anzuhalten.

Das sogenannte Seminarium in Kongeberg, ist zum Unterricht der Einwohner in den Bergwerkswissenschaften eingerichtet worden. Die erste Entstehung desselben war 1757; da dem damaligen Bergmedico Becker, gegen eine kleine Zulage aufgetragen ward, mineralogische und chymische Vorlesungen zu halten, welche zumtheil von seinen verschiedenen Nachfolgern sind fortgesetzt worden. Man hatte zugleich eine sehr beträchtliche Sammlung von den Erzen und Bergarten gemacht, die auf allen zu dem Werke gehörigen Gruben gebrochen; allein zum Unglück ging das ganze Gebäude mit der Sammlung und einer kleinen dabey eingerichteten Bibliothek vor einem Jahre im Rauche auf. Noch hatte man auch nicht den Anfang zu einer neuen Anlage gemacht; welches aber doch vermuthlich bald geschehen wird. Es wäre in der That zur Verbesserung des nordischen Bergbaues und zur Erweiterung der Kenntnisse unter den Bergarbeitern sehr zu wünschen, daß dieses Seminarium Einrichtung etwas könnte erweitert werden. Es würde nicht allein auf das Silberwerk, sondern auch auf die nordischen Kupfer-

Kupfer:

Kupfer, und Eisenerze den größten Einfluß haben, insbesondere da sie bey dem Werke einige Schenkung haben, um die geschicktesten ihrer Schüler, ihre Kenntnisse noch mehr zu erweitern, reisen zu lassen. Ist kommen sie aber leider größtentheils so unarbeitsam in den verschiedenen Grundwissenschaften des Bergbaues aus ihrem Vaterlande, daß sie entweder wenig Gründliches wieder mit nach Hause bringen, oder auch genöthigt sind, sich vor neuem Unterrichten zu lassen. Es könnte dieses Seminarium auch um so viel leichter vergrößert und verbessert werden, da es ihnen nicht am Foud fehlt. Ihre Schulkasse, welche durch eine kleine Abgabe aller zu diesem Werke gehörigen Leute entstanden, hat sehr beträchtlichen Ueberschuß und sehr ansehnliche Einkünfte. Es wäre aber auch, wie ich glaube, nicht unpaßlich, diese Gelder zum Unterrichte derer anzuwenden, welche am meisten dazu hergetrogen. Es würde ohnedem, wenn man mehr auf das Nützliche, als auf das Glänzende sieht, nicht sogar viel dazu erfordert werden. Wenn sie erst einen Mann für die Mathematik, und einen für die Mineralogie und Chemie, und zugleich einen Zeichner hätten, so würde es schon ein Anfang seyn. Bey dem Bergamte, wo so viele geschickte Männer angestellt sind, wird sich leicht Jemand finden, der

sich in der Mathematischen Unterriht zu geben ver-  
 schloß, wenn ihm daburch einige Verbesserungen  
 zufließen, und die Mineralogie und Chemie würde  
 vermuthlich, wie vorhin, der Bergmeister mit  
 Vergnügen übernehmen. Einigen von den Ober-  
 bergamts-Äffessoren diese Vorlesungen aufzutragen,  
 würde ich in der That nicht anrathen. Der Ver-  
 dienste und der Einsichten dieser Herren obgeach-  
 tet, würden theils ihre übrigen Geschäfte solches  
 wohl nicht erlauben, insonderheit da sie schon so lange  
 von den akademischen Hörsälen entfernt, und es  
 ihnen vielleicht schwer seyn würde, sich derselben zu  
 erklären, oder sich für die geringen Fähigkeiten ih-  
 rer Zuhörer verständlich auszudrucken; theils wür-  
 den sie vielleicht auch diese Beschäftigung infra  
 dignitatem halten, und solche mit Übermut an-  
 nehmen, und mit Nachlässigkeit ausführen. Das  
 Seminarium hat überdem noch ein Gebäude, in  
 welchem Auditoria, die Laboratoria und das Cabinet  
 eingerichtet werden könnten, und einen kleinen Fond  
 zur Anlage und Einrichtung des Cabinets. Es  
 würde daher wirklich weder schwer noch kostbar seyn,  
 das Seminarium auf einen ordentlichen und nützlich-  
 en Fuß zu setzen, und dieses zugleich eine wich-  
 tige Einrichtung für Norwegen seyn, da sie keine  
 Academie haben, und es denen mehesten zu kostbar  
 fällt,

stelt sich die Stürze nach Kopenhagen zu schicken; folglich die wenigsten einer akademischen Erlaubung gewürdiget.

Auf den hohen steilen um Rongberg liegenden Felsen fanden wir *Potentilla Norvegica*, *Rubus chamaemorus*, und in den Teichen *Conferua gelatinosa* und *Spongia lacustris*.

Gleich neben der Erze an der Ofenmündung liegt noch ein kleines Eisen, und Stabwerk. In vorigen Zeiten hat man hier einen ordentlichen hohen Ofen gehabt, wo sie Eisensteine zu Gute gemacht; allein wegen der Länge und Unbequemlichkeit des Transportes der Eisensteine, und Mangels an Kohlen, hat man ihn völlig eingehen und abbrechen lassen. Ist schiedlich sie ist Eisenblech aus den dahingebrochenen Eisenstangen, und bedient zugleich den Stahl, der sie zum Gebrauch des Bergwerks nöthig haben. Die Eisenhammer hatten sowohl als der Stablosen die gewöhnliche Einrichtung; es ward aber ist nicht gearbeitet. Manstangen waren heute nicht zu sehen, ansehnlich, und welche sich die Einwohner der unteren Classen mit Lagen und Schellen lastig machten. Sie fanden hier den Johannisabend einige Tage später, der Johannis feinsten Tag ist, und die Bergleute erst heute vor

der Arbeit gekommen, die doch auch an dieser allgemeinen Freude-Theil haben sollten.

Sammlung von den Produkten der Gruben hat Kongsberg nicht gar viele. Wir hatten das Mißvergnügen, den Herren Berghauptmann Jorde nicht anzutreffen, der die vorzüglichste in diesem Fache besitzt. Er war wegen verschiedener Einrichtungen, das Bergwerk betreffend, nach Kopenhagen bedürftig. Der Herr Justizrath Helzen legte uns seine, die zwar klein, aber doch ganz tüchtig war. Er zeigte uns insonderheit die verschiedenen Bergarten, wozu das Silber gebrochen, unter andern einen reinen Schmel mit gewachsen Silber, das schmel, schwarze, glänzende Quarz mit dem weißen gewachsenen Silber, den Kobalt-Bertholzen gewachsenen Silber. Die schöne grüne sehr reichhaltige Gicht und das besondere goldhaltige gewachsenen Silber in einem schmelartigen braunen Gange waren auch merkwürdig.

Den 28sten Junius.

Von Kongsberg nach Ager, 2 Meilen, auf dem ordentlichen, gewöhnlichen und großen Landstraß. Ich und wieder hatte man den Weg mit quer abgelegten Bänken oder Schümmen verbessert: eine Einrichtung, die zwar querschnit, die

die aber doch in einem Lande, welches einen so hohen Ueberflus an Weinen hat, nicht die vortheilhafteste zu seyn scheint. Die übergelegten Grämine sind theils unklar vor sich von beträchtlichem Werthe, theils modern so hoch und nutz, und erfordern beständige und aufsehnliche Verbesserungen.

Die Gegend um Trier ist ungemein schön. Es liegt am dem ansehnlichen Doornienstrom, der bey Doornen in die See fällt, und nicht hat die Aussicht über ein schönes und fruchtbares Thal, welches auf allen Seiten mit Beroachsenen und goldenen Heffensingen besetzt ist, und durch welches sich dieselbe Strömung in verschiedenen Krümmungen ergießt.

Die Volkmenge, oder die Anzahl der in diesem Thale eingemischten Häuser allerley Art giebt uns zugleich eine Lebhaftigkeit, die man sonst in Nordwegen selten findet. Es ist auch diese Gegend von der vornehmsten mit in Weinen. Es liegen nicht allein alleenthalben in diesem Thale einzelne Hüfe verbreitet, sondern auch verschiedne mächtige Flecken, als Sachland, Westforten, die von der Volkmenge zeugen. Die Mahrung dieser Gegend besteht theils in den Eisensteinen, von welchen 44 mit in dieser Gemeinde gehören, die jährlich etwa 535000 Broder liefern, theils in Eisensteinen, die viele Arbeiter erfordern, theils in dem beständigen Transporte

den Wäldern, insbesondere den Kerns von Wäldern  
 auch mit Krongebirg. Die Einwohner hatten  
 dieses Ansehens wegen ihr viele Meilen und der  
 größte Theil des Thals ist zur Weide ausgelegt. Hier  
 hatte ich heute Gelegenheit, das sogenannte Stov-  
 wärme oder Wassfeuer zu sehen. Das Feuer war  
 den 28ten des Monats durch die Unvorsichtigkeit  
 eines Mädchens entstanden, aber das Land brennen  
 wollte, eben Dörfer brannte, wie man bemerkte, und  
 übertraf sich das Feuer durch zwei Thäler aber  
 andernorts Meilen im Umkreise. Die Wälder und  
 die Gärten dieser eigentümlich feindigen Gegenden wo-  
 ren von der Hitze und Dürre der Witterung so an-  
 gestrichet, daß sie die Zunder brannten, und in  
 dieser begreife sich das Feuer an den Erdenunter-  
 wech, und sticht aus. Die Bäume, welche jetzt in  
 vollem Blüthe stehen, verbrannten zwar eigentlich  
 nicht, allein das Spoor lief an dem Stamme hin-  
 auf, verlangte die Rinde und Wälder, und die  
 Bäume verdorrten. Des Tages sehen wir den  
 dicken Rauch, welcher von der ganzen Gegend ober  
 dem ganzen Thale aufsteigt, und das Nachts die  
 Feuerflammen, welche an den Bäumen anstei-  
 fen. Das Feuer folgte beständig dem Luftzuge in  
 den Thälern, und ist schon es auch fast unmöglich  
 es zu löschen, nicht, ein starker Regen, theils  
 durch



und die Gesundheit, noch durch das Verhinderung  
 Wiedererleben der Nothe, die weitere Ausbrei-  
 tung derselben verhindert. Ich sah auch keine son-  
 derliche Anstalten, um die Ausbreitung des Feuers  
 zu verhindern. Es ist in der That hart, daß eine  
 ganze Gemeinde, oder so viele Privatpersonen ihr  
 Eigenthum, ihr Vermögen, welches in ihren Wan-  
 dungen besteht, durch die unverantwortliche Nach-  
 lässigkeit eines Menschen, der vielleicht nichts davon  
 zu verlieren hat, in Asche aufgehen sehen.  
 Es bleibt ihnen nichts übrig, als die halb verbrann-  
 ten Gebäude des ganzen Districts, so bald sie können  
 niederzufallen, und sie größtentheils dem Raub  
 drehnen anzuwenden. Kann aber verlohnt diese  
 die Kosten und die Mühe, da der Transport nach  
 den ziemlich entfernten Eisenwerken zu theuer wor-  
 den würde.

Eine Viertelmeile von Lizer liegt eine Säge-  
 mühle, wo ich eine Art fand, die Steine auf die  
 Anhöhe zu bringen, die sehr artig und sehr vortheil-  
 haft war. Es liegen nämlich verschiedene Säge-  
 mühlen längs an einem ganz kleinen von einer An-  
 höhe herabrieselnden Bache; weil aber der Platz un-  
 gemein enge, so war man genöthigt gewesen, ein-  
 ge derselben, um Platz zu gewinnen, auf die Anhö-  
 he selbst zu legen. Die zu schneidenden Steine ka-  
 men

men den Fluß herunter, und wurden meistens in  
 neuem Bach, der gleich hier in den Fluß fließt, herge-  
 schleppt, und gleichsam hatte man sie vorhin durch  
 Werke des Bergs hinarzuschleppen lassen, wenn man  
 täglich zehn Werke gebraucht, die sehr ansehnliche  
 Kosten verursachen. Der Berg hatte deswegen  
 eine Einrichtung getroffen, die ihm etwa 1000  
 Reichthaler gefasste, ihm aber auch 100 eine an-  
 sehnliche jährliche Ersparung verschaffte. Er hatte  
 nämlich auf der Höhe, aus welcher die Röhren  
 lagen, ein kleines Wasserrad angelegt. Dieses  
 ward durch eine geringe Menge Wasser getrieben,  
 welches er durch zwei Pumpenröhren von einer noch  
 größern Höhe unter der Erde hinleitete. Es geht  
 sich von selbst durch den vorhergehenden Fall, da es  
 von einem erhabenen Orte kommt, zu der Höhe,  
 welche nöthig ist, das Wasserrad zu treiben.  
 Dieses Wasserrad bewegte eine ansehnliche hölzerne  
 Welle, um welche ein sehr dickes Tau befestiget,  
 und zwar so, daß, wenn das eine Ende sich aufwickelte,  
 das andere sich abwickelte. An jedem Ende des Taus  
 war ein großer hölzerner Cylinder von etwa einer  
 Elle im Durchmesser befestiget, der an jeder Seite einen  
 ansehnlichen mit Eisen beschlagenen Rand hatte. Die  
 ganze Höhe war mit Balken belegt, damit die  
 Stöcke soviel leichter folgen möchten, und an der Sei-

raonirte der Dinge nach zwiſchen den Bältern kleine  
 Kotten hingebraut, über welche die Latten hielten  
 um die Action deſſelben zu verwehren. Bei  
 Bewegung des Waſſerabes und der Welle beweg-  
 ten ſich die beyden hölzernen Cylindern nach ſich  
 weiß hinauf und hinab, und mehrere Erbe, die  
 auf einmal mit eiſernen Haken an dieſen befeſt-  
 get waren, wurden mit hinaufgezogen. So bald  
 ſie die Höhe dieſer oder jener Sage erreichte, wer-  
 den dieſe Haken losgeſchlagen, und die Erbe  
 weggeführt. Die geſchnittenen Bretter werden  
 in breiten hölzernen Männen wieder hinunter-  
 geſchwemmt.

In dem Fluſſe ſelbſt iſt eine ſehr beträchtliche  
 Lachsfiſcherey. Etwa eine halbe Stunde vor Wyen  
 macht er einen Waſſerfall, der zwar nicht ſehr hoch,  
 aber doch wegen des vielen Waſſers ſtark und  
 ſchäumend iſt. Dieſen ſucht der Lachs häufig, und  
 verſucht durch einen Sprung, über ſelbigen wegzul-  
 ſtehen. Zuweilen, doch nur ſehr ſelten, gelingt es  
 ihm dachweſentlich, ſondern er wird zum harten  
 durch die Stärke des Waſſers und des Stoßes  
 wieder zurückgeworfen; und hierauf gründet ſich  
 der beſte Lachsfang. Sie hängen nämlich unter  
 dem Fall einen von hölzernen Sperrn beſtehen-  
 den breiten Kasten, an welchem der Fall am allerſtärkſten  
 iſt,

Am 1ten. Junii. So hat der Lachs, welcher hierauf gefangen und wieder vom Ströme zurückgeworfen wird, vom selbst in den Netzen hinfällt, wo er gleich mit Haken herausgenommen wird. In den vorigen Zeiten war dieses einer der beträchtlichsten Lachsfänge in Norwegen, welcher jährlich auf 1200 Mästr. einbrachte. In dem letzten Jahr hat er ansehnlich abgenommen, da man so vielerley Arten diese erfunden, um den Lachs zu fangen, als er so hoch das Strohm hinaufsteigt. Indessen bringt er doch noch allemal 7. bis 800 Reichsthaler ein. Der gefangene Lachs wird größtentheils zu Kongsberg abgesetzt.

*Nymphen fliegen* stand ist in den kleinen Gräben in voller Blüte.

### Den 29ten Junius.

Von Kger nach Gaffel 1 Meile, pingher Weg durch ein angenehmes, fruchtbares, obgleich etwas sandiges Thal, welches theils mit Tannen und Fichtenwäldern bedeckt, theils aber zu Weidenwäldern ausgelegt ist. Die Nahrung dieser Gegend besteht größtentheils im Transport der Waaren, theils nach Kongsberg, theils zu dem Eisenwerken; weowegen sie auch nur wenig Land zum Ackerbau, sondern alles fast zur Viehzucht angewandt ist; was, wie soviel anderer Dörfer hatten zuobinnen.

Gaffel

**Eisen**, wie gewöhnlich: aus Schwedens: Eisenwerk, das  
 verwirklichten: Graf: Neumann: geförzt, liefert  
 jährlich ungefähr 2000 Schiffschand: Eisen, welches  
 größtentheils zum Aufsetzen angewandt wird: Es  
 ist das Eisen dieses Werks etwas taubdrüchtig; aber  
 dabei ungemein leicht: und steht sich dabei nicht  
 besser zum Gießen als zum Schmelzen: Die  
 verfertigten: insonderheit: Oefen, die über: Dänne-  
 wien: nach: Dänemark: und: Holstein: ausgeführt  
 worden: sind: sehr: schön: und: gut: gemacht:

Die Eisenwerke: halten sie theils vor: Arendahl:  
 theils von einigen: umliegenden: Gruben: Die  
 Arendahler: sind die besten und leichtflüchtigsten;  
 insonderheit ist einer unter ihnen mit vielen ein-  
 gemischten Kalkspat, der sie zum Gießen, um die  
 übrigen: strengflüssigen: leichtflüssiger: zu machen, ge-  
 brauchen, so daß sie keine Kalksteine besonders: zuzu-  
 sehen: nöthig: haben: Die von den um: das: Werk: lie-  
 genden: Gruben: sind: zwar: an: und: vor: sich: selbst:  
 reicher, aber zugleich: strengflüssig, und geben, wo  
 es scheint, taubdrüchtiges: Eisen: Sie mischen daher  
 beide: Arten: zusammen, um: einen: leichteren: Fluß  
 und ein reicheres: Erz: zu bekommen:

Die: besten: Stoffe: sind: aus: Stein, welche:  
 mehrere: an: der: Zahl, welche: aber: mehrere: Absatz:  
 und: mehr: Kohlen: zum: Aufsetzen: erfordert:

größter die Menge ist, die wir auf einem solchen  
 Thron, um so viel leichter wird die Arbeit, und  
 um so viel geringer die Menge der dazu nöthigen  
 Kohlen.

Der hohe Ofen ist groß, aber nicht hoch, wie es  
 scheint, ziemlich fest. Ihre Stellsteine sind, wie  
 gewöhnlich, aus England, und bestehen aus einem  
 ziemlich großförmigen Sandstein, doch gebrauch-  
 teger in den obern Theilen, insonderheit des Rückes,  
 wo das Feuer weniger heftig ist, einen derbesten  
 (Krause) der hier in großen Spalten fällt. Der  
 englische Sandstein kostet ihnen doch, dieser Er-  
 sparung ohngeachtet, 100 Reichsthaler bey jedes-  
 maligem Stellen.

Der Hammer sind an der Zahl drey. Sie lei-  
 den aber manymal Mangel an Aufschlagswasser,  
 und müssen deswegen stehen bleiben. Ueberhaupt  
 waren alle Ströme und Bäche in Norwegen die-  
 ses Jahr, wegen der geringen Menge Schnee in  
 vorigem Winter, sehr niedrig.

Von Hassel nach Soffern, 2 Meile, ritten wir,  
 um die neue Anlage der nicht vor langer Zeit ent-  
 deckten Koboldgruben zu besehen; wir hatten aber  
 das Unglück, nicht ein einziges  
 Metall zu entdecken, das uns eine so wichtige  
 Nachricht von dem Zustande des Bergs hätte  
 geben

geben können. Den Soffen sollen die Schmelz-  
 hütten zu liegen kommen, die aber noch nicht er-  
 richtet waren, sondern man arbeitete noch an einem  
 Wege, um das Wasser an der Seite des Bergs bis  
 zu dem Orte zu bringen, wo die Hütten liegen sollten.  
 Die Lage ist sonst sehr bequem, in einem kleinen  
 aber angenehmen und fruchtbarern Thale an dem  
 Ufer des ansehnlichen Drammenstroms, wo es  
 ihnen nie an Wasser fehlen kann.

Am Strohm hatten sie eine besondere Art von  
 Holzrutsche angelegt. Der Strohm macht nämlich  
 hier einen zwar nicht hohen, aber sehr langen und  
 steilen Fall, an welchem sich die geflozten Stöcke  
 zerstoßen und verderben würden. Der Besitzer des  
 Werks hatte deswegen einen Canal, oder kleine  
 Wasserleitung gemacht, durch welche er die Stöcke  
 in eine hölzerne Röhre brachte, an mittelst welcher  
 sie auf die andere Seite des Falles wieder in den  
 Fluß abwurften. Er ließ sich für jedes Stück,  
 welches auf diese Art geflozt wurde, ein Schilling  
 dänisch bezahlen, welches ihm, da die Gegend des  
 Strohms sehr holzreich ist, ein beträchtliches Ein-  
 kommen verschaffen muß.

Steine brauchten sie ist zur Einrichtung der  
 Defen aus englischem Pfeiffanthon, die sehr hart  
 festsam und ungemein weiß waren. Sie hatten nicht

die allermindeste Mischung von roth) und folglich auch keinen Eisenschuß.

Sägemühlen liegen gleichfalls verschiedene in dieser Gegend, die die Bequemlichkeit haben, ihre geschnittenen Bretter nach Drammen auf den Fluß bringen zu können.

Von Soffam nach Scudery,  $1\frac{1}{2}$  Meile, geht der Weg größtentheils durch ansehnliche Fichtenwälder hin und wieder über einige Berge; doch ist die Gegend angenehm und ziemlich fruchtbar, obgleich etwas sandig.

Ben Scudery liegen die nicht vor langer Zeit entdeckten Koboldgänge oder Gruben, die mit der Zeit ansehnliche Ausbeute zu versprechen scheinen, wenn sie erst in völligen Anbau kommen. Das Gebirge ist hoch, sehr steil, auf der Oberfläche sandig, mit Fichten überall bedeckt. Es hält den gewöhnlichen Strich der nordischen Gebirge von Norden nach Süden, und erstreckt sich in gerader Linie etwa eine Viertelmeile, wo man allenthalben mehr oder weniger reiche Anzeigen von Kobold antrifft. Das Gebirge besteht aus einem festen, harten, eisenschüssigen, schleiftigen Letten, in welchem die Gänge gleichfalls von Süden nach Norden, doch mit einigem Falle nach Osten, ströchen. Sie bestehen aus einem harten, grauen mit Glimmer



vermittelten Quarz, in welchem der Kobold allenthalben mehr oder weniger berbe eingesprengt ist. Er scheint zwar an und vor sich selbst nicht sehr reich zu seyn; allein die Gänge sind etwa zwen Lachter mächtig, und die Mächtigkeit des Ganges und die Menge des Erztes ersetzt den geringen Gehalt reichlich. Zuweilen, doch nur selten, ist etwas Kupfererz mit eingesprengt. Besonders ist die Anmerkung der hiesigen Arbeiter, daß je milder der Gang, so viel reicher und berber ist der Kobold.

Der hiesige Grubenbau ist noch nicht sehr weitläufig. Sie haben erst vor 3 bis 4 Jahren den Bau angefangen, und zur Untersuchung verschiedentlich geschurft, wo sie allenthalben demselbigen Gang angetroffen. Ihre größte Zeuffe ist etwa acht Lachter. Sie treiben einen ordentlichen Stroffenbau von der Breite des Ganges, müssen ihn aber, da das Gestein ungemein hart ist, bloß mit Sprengen gewinnen. Sie haben haben aber den Vortheil, daß sie gar keine Verzhämmerung nöthig haben und nichts vom Wasser selben. Sie haben bloß einige Gefänge Lagerwasser, da die Gruben offen sind, die mit Amern ausgestüpfet werden.

Einem Stollen zu treiben, haben sie neulich gleichfalls angefangen. Es ist sehr leicht, da das

Gebirge allenthalben so steil und hoch ist, und fast mit geringen Kosten eine sehr ansehnliche Teuffe einbringen.

Das geförderte Erz wird gleich bey den Gruben zer schlagen, geschieden und auf die Dochwerke geliefert, Der Dochwerke sind drey an der Zahl auf ungarische Art eingerichtet, und alle drey werden mit demselbigem Wasser getrieben, da die Aufschlags Wasser dieser Gegend nur geringe, indem die Dochwerke ziemlich hoch, und bey nahe neben den Gruben liegen, Den reichen Schlich aber denkt man des Winters auf der Schlittenbahn an die Schmelzhütten zu liefern, die bey Jossium angelegt werden.

Gleich unten am Gebirge, etwa einen Kanonenschuß von den Gruben, steht eine mächtige sehr weisse und schöne Aber von Quarz selbst zu Tage aus, der ihnen bey dem Koboldschmelzen sehr zu Hatten kommen wird. Sie hatten schon eine beträchtliche Menge gebrochen. Er war durch und durch sehr schön, weiß und im Ackerflusse.

Es giebt dieses Werk, wegen der häufigen Anzeigen von Kobold sehr viele Hoffnung, und es scheint, als wenn es mit der Zeit sehr wichtig werden würde. Ist hat es überhaupt etwa 60 Arbeiter.

Aconitum lycoctonum, sowohl mit Messer, als mit blauer Blüthe, wie auch Pyrola uniflora, wachsen an diesem Gebirge sehr häufig.

Der Nachtjäger hält Ziger auf einem nähern aber rauhen und steinigem Wege.

Die zu Saffel Eisenwerke gehörigen Gruben liegen gleichfalls auf diesem Wege; allein es war schon so spät in der Nacht, daß die Nachtjäger nicht weiter vorzudringen vermochten. Die Arbeiter auch schon lange die Gruben verlassen hätten. Man forderte die Eisenwerke aber für vorläufigen Versuch, die Eisenwerke bei Saffel gesehen.

Am und wieder sah ich die sogenannten Waldfeuer, die sich doch nicht weit ausgedehlet hatten, und daher auch leichter gedämpft wurden. Dasjenige, was sich am Johannis Abend in der Nacht bürstet von Ziger entzündet hatte, brannte auch noch beständig; doch hatte es ansehnlich abgenommen, und es schien, als wenn es in ein anderes und engeres Thal gekommen, wo es ihnen leichter ge- worden durch Ausgassen der Waldes abzunehmen, und seine Ausbreitung zu verhindern.

Der große Luchs und der große schwarze Ziger vom Dränner; die in einem angenehmen und reizbaren Thale auf dem

einen Seite, hat man den ansehnlichen Drammenstrom, auf der andern hohe, steile und mit Nadelholz bewachsene Felsen. Die Ufer des Strohm sind allenthalben ziemlich sandig, ja hin und wieder sind kleine Sandberge aufgeworfen; das Thal aber selbst fruchtbar und gut bebauet. Die Felsen haben bey dieser Hitze und Dürre, die einige Tage gehauert hatte, fast wie verbrannt aus, und die Büsche und Sträucher wie verhorret. Diese Felsen liegen gerade gegen die Mittagssonne, deren Hitze von den Felsen zurückprallt, und dadurch eine doppelte Stärke erhält. Hier fanden wir auch schon reife Erdbeeren, da sie sonst an den meisten Orten noch erst blüheten.

*Ononis arvensis minima* und *Epilobium angustifolium* blühet in den Wiesen.

**Drammen** ein sehr ansehnlicher Ort, liegt in einem angenehmen und weit gestreckten Thale an den Ufern des Drammenflusses, zwey Meilen ober er in die See fällt. Der Strohm ist einer der größten und schönsten in Norwegen; und ohngefähr die Stadt zwey Meilen von dem Geobusen, in welchen er fällt, liegt, so wird doch das Wasser bey der Stadt bey hohem Wasser und starken Winden brach oder halbseitig. Er macht ungefähr die Schönheit und den Reichthum der Stadt aus, da sie durch

ihm Gemeinschaft, mit einem sehr beträchtlichen Striche der innern Theile des Landes hat, von welchem sie ihr Holz und ihre Bretter herunterflößen.

Die Stadt selbst besteht eigentlich aus dreien Städten, die alle drey ihre eigene Kirche und ihre eigene Jurisdiction haben, nämlich Dragnäs, Stromsö und Langer, und mit dem gemeinschaftlichen Namen Drammen, belegt werden. Dragnäs liegt auf dieser Seite des Stroms, und ist unter allen die größte; Stromsö liegt auf der andern Seite des Stroms, und Langer etwas weiter den Fluß hinunter, und ist gleichsam der Ladungsplatz oder Haven. Alle drey sind gut bebaut mit vielen schönen und großen Häusern, die fast alle der Länge nach am Flusse liegen.

Die Stadtnahrung besteht einzig und allein im Handel, und man sieht wohl aus der Menge und Geschäftigkeit der Einwohner, daß er beträchtlich seyn muß. Die Hauptwaare ist der Handel mit Brettern und Balken, ob sie auch gleich eine beträchtliche Menge Eisen ausschiffen. Die besten und längsten Bretter gehen nach England, einige wenige nach Frankreich, und die übrigen nach Dänemark. Die Balken gehen fast alle nach Holland, und das Eisen nach Dänemark und

Hoffstein. Sie haben den Vortheil, an einem der größten Ströme in Norwegen zu liegen, in welchem die besten Sägemühlen und Eisenwerke sich befinden, die daher über Drammen ihre Producte abführen. Sie haben dagegen die Unbequemlichkeit, daß der Haven nur wenig Wasser hat, so daß die größten Schiffe zwei Meilen hinterhalb der Stadt, wo ein Fahren im Wasser liegen soll, die nächsten bey Tanger liegen bleiben müssen, und nur bloß die kleinen bis Drammens herauf kommen können. Tanger hat daher die beste Lage zum Handel; allein der Platz, auf welchem die Stadt liegt, ist so enge und durch die umliegenden Felsen so eingeschränkt, daß sie sich nicht sehr erweitern kann.

Von Drammen nach Lillebeck,  $1\frac{1}{2}$  Meile, geht der Weg über den so genannten Paradiesberg, welcher etwa eine halbe Meile hinter Drammen liegt. Der Berg ist hoch, steil, und auf der Spitze desselben ist eine herrliche Aussicht über das unten liegende fruchtbare, gut gedauerte und vollreiche Thal bis an Drammen und an den Hüfen, in welchen der Strom sich ergießt. Auf der Spitze dieses Berges, oder vielmehr Felsens, ist der Marmorbruch, aus welchem man den Marmor zu der neuen Friedrichsstraße in Kopenhagen gebildet.

Der

Der Marmor ist ziemlich weiß, fest, enthält Schup-  
pig, und nimmt eine gute Politur an. Der Berg  
scheint hier einen ordentlichen marmornen Felsen  
zu bilden, der sich in eine ziemlich dicke Wette er-  
streckt, da man an mehreren Orten in einer ansehn-  
lichen Entfernung voll einander gehöhrt, und  
immer demselben Marmor angetroffen. Ist ward  
nicht gearbeitet. Nachdem man die Arbeit an  
der Kirche hat eingehen lassen, ist auch die Verrei-  
bung des Bruchs liegen geblieben, da es ihnen  
an Absatz fehlt. Sie brechen zwar wohl etwas  
weißes & was Privatpersonen zu Messer und  
bergischen Kleinigkeiten gebräuchlich, welches aber  
von keiner sonderlichen Bedeutung ist.

Stemmerne Säule hätte man hier von diesem  
Marmor gemacht, die bloß aus einander ge-  
häuften kleinen und schlechten Stücken bestanden.  
Nicht leicht wird man solche marmorne Säule sonst  
antreffen. Es wundert mich, daß man diesen  
Marmor hier nicht zum Kaminstein anwendet,  
da man hier gleichfalls den Abfall sehr gut ge-  
brauchen könnte, wo das Holz wohlfeil und über-  
flüssig. Im Absatz des gebrannten Kalks könnte es  
auch wohl nicht fehlen, da ein so ansehnlicher Ort,  
als Darmstadt, in der Gemachtheit liegt.

In dem größten und vorzüglichsten Bruche dieses Marmorfelsens hatte man Friedrich dem Fünften, wie er diese Gegend auf seiner nordischen Reise besuchte, eine marmorne Pyramide errichtet. Sie wird hier ein beständiges Andenken des geliebtesten Königs seyn.

*Aconitum lycoctonum* mit blauer Blüthe wächst auf diesem Gebirge in größter Menge. Es gab mit seinem hohen Blumenstiele und den vielen schönen blauen Blumen einen herrlichen Anblick.

Von Zellebeck nach Randsberg, 1 1/2 Meilen, ist der Weg gut, und hat hin und wieder herrliche Ausichten über den niedrigen Gegenden des Christiansbusens und über den Busen selbst. Sie sind dem Auge um so viel angenehmer, da sie so viele Abwechslungen von Bergen, Thälern, Holz und Wasser haben.

Laubhölzer sind wieder an sich zu sehen, die wir sonst in langer Zeit nicht gesehen, um Beweise, daß wir ist in eine niedrigere und wärmere Gegend gekommen. Es waren hier wieder Eichen, Birken, und insonderheit Eschen; doch waren noch immer viele Fichten und Tannen mit eingemischt, ja an manchen Orten machten sie auch noch ganze Wälder aus.



Des Nachtes in Handlung nach Christiania,  
 1/2 Meile ist die Gegend ziemlich bergig, oberdich  
 ungenehm, fruchtbar und bebaut. Die Sommer-  
 nächte dieser nördlichen Gegenden sind vorzüglich  
 ungenehm. Die Sonne geht kaum im Westen  
 unter, als sie schon wieder im Osten aufsteht und  
 ihre angenehmen kühl-heiße Dämmerung bedeckt die  
 Erde. Die ganze Nacht wird es nicht so dunkel,  
 daß man nicht im Streifen sollte lesen, oder seine  
 Geschäfte verrichten können. Sie sind daher zum  
 Reisen sehr bequem, da die Tage oft zwischen den  
 Felsen, von den zurückfallenden Sonnenstrahlen  
 äußerst heiß sind. Gehen aber darauf, ist nicht  
 lange. Kaum verbirgt sich die Sonne hinter den  
 Wolken, oder geht auch unter; so wird es gleich  
 auch in den heißesten Tagen unangenehm kühl.

Das Nachts fällt ungleich gewöhnlicher Weise  
 ein sehr starker Nebel, der wie ein Rauch über dem  
 Wasser schwebet, und die Gewächse von der Dürre  
 einigermaßen erhält und befeuchtet. Einige Jahre  
 Hitze und Dürre würde sonst im Stande seyn, sie  
 ganz zu verbrennen, da die die Felsen bedeckende  
 Erde nur sehr dünne ist, und die Felsen eine Hitze  
 annehmen, die die Menschen verbrennt.

Die Stadt **Verona** liegt auf der Spitze eines unebnen, weit gestreckten Büfels, in einer beträchtlichen und fruchtbaeren Ebene. Ein kleiner unansehnlicher Strohm fließt durch die Stadt, und fällt gleich neben der Stadt in den Busen. Die Stadt selbst ist groß, gut gebauet, mit ansehnlichen regelmäßigen Straßen und Höfen zum Theil steinernen Häuser. Das Schloß liegt auf einer kleinen Landspitze, oder Halbinsel, nach der See zu. Es scheint klein, die Luft zur Beschützung der Stadt kaum hinreichend zu seyn, indessen würden doch die Festungswerke zur Beschützung des Havens von einigen Nutzen seyn, wenn man annehmen könnte, daß sich feindliche Schiffe so tief in dem Busen wagen dürften. Auf der andern Seite des Büfels liegt die sogenannte Altstadt, und hier hat vormals das alte Spolo gelegen, wos man noch aus den Ueberbleibseln der alten Cathedralische und anderer Gebäude sehen kann. Ist im Gegentheil ist sie fast verlassen, und die Einwohner haben sich vermuthlich wegen der Unannehmlichkeit des Strohm und der Bildung nach der andern Seite des Büfels gezogen. Bloß der Sitz des Bischofs und einige wenige andere Gebäude liegen noch hier.

Die Stadterzeugung besteht fast gänzlich im Bretterhandel, deren jährlich eine sehr beträchtliche Menge ausgeführt werden. Die mehrentheils und besten gehen nach England, die übrigen theils nach Frankreich, theils nach Dänemark. In dessen ist es wirklich schade, daß sie die Menge und Größe ihrer Wobungen mißbrauchen, und oft mehrere Bretter auf den englischen Markt bringen, als sie im Stande sind abzusetzen. Sie leiden dadurch allemal einen doppelten Schaden, theils haben sie ihre Wobungen mehr und mehr aus theils setzen sie die Preise ihrer Bretter nur gar zu sehr herunter. In Christiania ist zugleich der Sitz des Bischofs, des Stiftamtmanns und der übrigen Königl. Bedienten, wie auch die Militärschule und eine ziemlich ansehnliche Besatzung, die alle zum Wohl und zur Nahrung der Stadt mit beitragen. Die Menge der Einwohner scheint nach der Größe der Stadt sich etwa auf 8 bis 10000 Seelen zu belaufen.

Der Meerbusen, an welchem die Stadt liegt ist ungemein schön. Er geht auf 20 Meilen von der See ins Land hinein, und ohngefähr an manchen Orten nur 100 Schritt. Er ist er doch tief genug, daß auch sehr große, ja sogar Kriegsschiffe bis an die Stadt kommen können.

Das

Das Alaunwerk liegt in der Altstadt gleich neben dem Hospital. Der Boden gehöre eigentlich dem Könige, ist aber für beständig dem thätigen Besitzer des Werks, dem Herrn Collet, überlassen worden. Der Berg selbst ist etwa 10 bis 12 hoch, ist hoch, steil, und besteht aus einem bloßen reinen, schwarzen Schiefer, der mehr oder weniger an Alaungehalt reich ist. Je fetter, glänzender, schwarzer, weicher oder zerbrechlicher er ist, so viel reicher pflegt er auch zu seyn. Der ganze Felsen besteht aus diesem schwarzen Schiefer, indessen sind doch hin und wieder ganze Lagen, theils von schwarzen erhärteten Letten, theils von Kieselsteinen von ungleicher Größe eingemischt, die gar keinen Alaungehalt haben, sondern als völlig unbrauchbar verworfen werden. Besonders ist es, daß ich bey diesem Alaunwerke keine Versteinerungen und Abdrücke angetroffen, die sonst bey Alaunwerken, und insbesondere bey den schwedischen von Andarum so häufig zu seyn pflegen. Die Arbeit des Alaunbrechens ist ungemein leicht, da der Felsen von der Erdoberfläche an bis beynahe an die oberste Spitze fast gänzlich aus diesem Schiefer besteht. Sie gewinnen ihn daher leicht, theils durch Hauen, theils durch Sprengen, da der Schiefer zugleich nicht sehr hart ist.

Der gebröckelne schwarze Mannschiefer wird erst geröstet, wobei er völlig roth wird. Die Kasten haufen sind groß, hoch, mehrtheils länglich. Unten legt man etwa  $1\frac{1}{2}$  Fuß Holz, auf welches das Gestein geschüttet wird, so brennt es sich durch seine eigene Brennbarkeit oder Fettigkeit, so hoch als man will, völlig durch. Man wechselt hier bei dem Rösten mit dem einmal ausgeläugten und dem frischen schwarzen schichtweise ab, so daß man wechselsweise eine Lage von dem ausgeläugten, und eine von dem frischen aufstützet, wobei sich der ganze Haufen durch das Brennbares des schwarzen frischen durchbrannt.

Der gebratinte völlig rothe Mannschiefer wird in große hölzerne in die Erde gegrabene Kisten, etwa 15 Fuß hoch, geschüttet, und alsdenn Wasser darauf gelassen. Das Wasser erhalten sie von dem oben gleich neben an liegenden Gebirge, von welchem es in einen gleich neben dem Werke liegenden Bach geleitet, und durch Pümpen und Rinnen überall hingeführt wird. Auf diese Art steht es etwa 24 Stunden auf den gebratinten Steinen, wird nachher durch eine unter der Kasten befindliche Oefnung abgezogen, und auf neue Steine gelassen, womit man abwechselt, bis die Lauge 24 bis 26 Grad hat. Der ausgeläugte Stein wird wieder  
auf

auf den Resthaufen mit dem schwarzen Kistler vermischt, von neuem gebrannt, bis er gänzlich zerfällt, und allen seinen Alaun von sich gegeben hat.

Die auf diese Art verstärkte Lauge wird durch unter die Erde gelegte Röhren in ein großes hölzernes Gefäß geleitet, in welchem sich der größte Theil der vielen Unreinigkeiten, welche sie enthält, zu Boden setzt, und die Lauge ganz klar und rein oberfließet, und durch Röhren in die Subformen geleitet wird.

Die Subformen sind nur mäßig groß, aber ziemlich tief, und bestehen aus bleyernen Matten, die durch unterliegende eiserne verstärkt sind. Eisernen Pfannen können sie nicht gebrauchen, ohne sie mit Blei zu belegen, denn sonst würde die Alkalisäure das Eisen auflösen, und anstatt Alaun einen ordentlichen Eisenvitriol bilden. Die bleyernen Pfannen werden hieselbst im Subhause gegossen, und dauern etwa 3 bis 4 Monate, als denn aber müssen sie wieder umgegossen werden. Die eingegossene Lauge wird stark gekocht, und beständig durch neue zugelegte Lauge angefrischt. Je stärker man die Lauge kocht, um so viel weniger braunen die Pfannen. Auf diese Art wird das Kochen beständig fortgesetzt, bis sie merken, daß der Boden der Pfanne sich mit reinem irdenen

Ofen überdeckt, alsdenn müssen sie das Feuer ausgehen lassen, die Lauge abzapfen, und die Pfannen röhren; denn sonst würden sie anbrennen, oder das Blei schmelzen, weil das Schmelzen nicht mehr durch die Heftigkeit des Kochens über durch die Verengung der Lauge verhindert werden würde.

Der Ofen, über welchem der Saffelstein gemanet, ist klein, viereck, von Backsteinen errichtet, hat vorne ein Zugloch, und hinten einen gerade in die Höhe gehenden Rauchfang. Ein neuerlich hier gewesener reisender Schwede hatte eine Verbesserung des Ofens anbringen wollen, und hatte bei jeder Pfanne einen doppelten, aber sehr abgehengten Rauchfang angelegt. Es hatte den Vortheil, daß der Ofen schneller zog, und das Kochen geschwinder ging; allein sie verbrauchten auch des starken Feuers wegen so viel mehrere Feuertung, so daß der Vortheil dieser Verbesserung wohl nicht sehr groß seyn konnte.

Dünlicher wäre es stattdes gewesen, wenn sie den Rauch, der ganz unnuß flog, weiter weiter her geleitet, und über diese sogenannte Rückpfannen angelegt, wodurch allemal ein sehr kostliche Ersparung der Feuertung eintrete.

Zur Feurung bedient man sich bloß des Holzes, und man verbrennt etwa alle 24 Stunden zu jedem Kessel 2 Faden. Zwar hatte man verſucht, den Mannſtein ſelbſt zum Sieden der Saage anzuwenden; allein er brennt lange nicht ſtark genug. Es würde dieſes ſonſt eine doppelte Erſparung geben, da man ſowohl das Holz nicht nöthig hätte, als auch zugleich den Mannſchiefer röhen könnte. Vielleicht ginge es an, wenigſtens bey dem einen Zuſatz von Schiefer zu machen, da ſolcher doch immer etwas Hiße giebt.

Der am Boden ſich anſammelnde Schlamm iſt im Anfange roth, wird nachher aber gelb. Etwas wenigſt davon wird zum Braunkoch gebrannt, allein der Abſatz iſt ſo geringe, daß es ſich kaum der Mühe verlohnt.

Das gefochte Saage wird in ein großes hölzernes Gefäß geleitet, wo ſie eine Stunde ruhen bleibt, um den noch übrigen enthaltenen Schwärze und Unreinigkeiten fallen zu laſſen. Aus dieſem wird es wieder in das ſogenannte Coſſantſcham geleitet, wo es in kleinen hölzernen in die Erde gegrobenen Gefäßen aus Benſolliten hingeleßt wird. Hier bleibt ſie etwa 2 bis 6 Tage ſtehen, in welcher Zeit ſich die Kräfte am Boden und an den Wänden anſehen. Von dieſen wird die Mutterlauge abge-



lassen, die Krystalle herausgenommen und mit reinem frischem Wasser abgewaschen.

Die Mutterlauge enthält noch viele Alauntheile, und wird deshalb bey einem neuen Einfachen wieder zugesetzt. Sie läßt auch bey einem längeren Stehen eine Mischung von Alaunkrystalle und von Schlemm zu Boden fallen, welches gleichfalls bey neuen Einleiden wieder zugesetzt wird. Die Ursache aber dies die Ursache, warum der Alaun weniget reiner wird. Die Mutterlauge enthält allemal eine Menge fremder Salztheile, und der gar zu starke Zusatz der Mutterlauge sowohl selbst, als auch des Bodensatzes, muß nöthwendig auf die Reinigkeit des Alauns einen schädlichen Einfluß haben. Das abgewaschene Alaunkrystalle, oder der eigentliche Safran, werden wieder in reinem Wasser aufgelöst, nochmals eingekocht, und in große hölzerne Gefäße oder Orbsde, die stark mit einem Banden beschlagen sind, zur Krystallisation hingesezt. Hier steht die Lauge etwa 24 Tage bis 4 Wochen, nach der verschiedenen Wärme und Bitterung der Safran. Nachdem endlich wieder die zurückgebliebene Lauge abgezapft, das Safran aus demselben genommen, und der große am Boden stehende Alaunrückstand mit Hacken ausgehauen und in Wasser gewaschen.

Der vorfertigte Mann selbst ist hart, klar, weiß und zeigte seine achthecfigte Würfel, doch mit gleichem abgehauenen Seitenflächen. Der Reichthum ist, wie gewöhnlich, stark, sehr zusammenziehend und unangenehm.

Es ist dieses Mannwerk selbst vorzüglicher Wichtigkeit. Das Subhaus ist zu vier Pfannen eingerechnet, indessen wird ist selten mit mehr als einer gefassen, die etwa jährlich 500 Tonnen Mann liefert. Es fehlt ihnen insonderheit an Absatz, da das schwedische Mannwerk bei Andraquum, dem Mannwerk wohlfeilere Preise liefert. Es soll aber auch schlechter und unreiner seyn.

Den alten Julius Ben dem Herrn Etatsrath von Ingber haben wir verschiedene Proben von ritzigen, neu entdeckten Eisengängen auf der andern Seite von Arnsdahl, die sehr gutes Ansehen hatten. Die Eisensteine waren schwer, grobkörnig, unedig und von der etwas krystallinisch schiner auch nicht allzu reich, fordern auch von guter Art zu seyn. Man war ist, wie der Herr Etatsrath versichert, sehr schätzig, so im Anbau und das verführte. Erst noch Maß zu bringen, nur es hatten zu Gestein machen, und insonderheit zu dem vermittelten eingerichteten Kanonengießerey angewandt.



hätte zwar angeht, eine große Menge in diesem Garten einzuführen; allein sollte die Lage der nördlichen Gegend theils die gar zu nahe Nachbarschaft der See verhindert; theils Fortkommen. Die kalten und süden Winde sowohl, als die scharfen Seewinde, ertragen sehr wenig unter dem ausländischen Gewächsen, und selbst die Strauchbäume können Schaden genommen zu haben.

Der Handel von Christiania; leidet ebenmäßigen durch den kurzen Lauf des Flusses, an welchem die Stadt liegt. Ihr Handel besteht größtentheils in Brettern; da aber der Fluß nur etwa sieben Meilen ins Land hineingeht, so ist die Gegend zu klein, und kan unmöglich soviel Holz liefern, als die Stadt zur Fortsetzung ihres Handels nöthig hat. Sie sind daher genöthiget, einen Theil ihres Holzes für ihre Sägemühlen, von dem Glammern, der bey Friederichstadt in die See fällt, zu holen, und müssen es erst dann zwei Meilen zu Lande führen, wodurch der Transport kostbarer wird. Es wird daher auch ein Theil des Holzes, welches insonderheit dem Ankerischen Hause gehört, über Friederichstadt ausgeführt, wo sie es gleich auf dem Fluß ganz hinunterflößen können. Der übrige Kaufleute aber, die keine Sägemühlen

an die... geben, müssen es aber...  
über Christiania kommen lassen.

Die Stadt in Christiania rühmt man sehr.  
Sie ist nicht besetzt und eine der ansehnlichsten und  
Besten in Norde.

Den 3ten Julius.

Von Christiania nach Rindas, in Nello, ist  
der Weg nur schlecht, wehen und steinigt, die Be-  
gegend etwas bergig, sandig, doch bebaut mit Hül-  
fen und andern eingemischten kleinen Hölzungen theils  
von Farnen, theils von Laubbäumen. Rindas  
excellent ist insbesondere in dieser Gegend häufig.

Die Felder sind größtentheils mit Wasserhölzern  
von Buchen eingeschlossen, die keine weizen hier fast  
ganz nicht anzufragen.

Die Hecker stehen sehr viel von Sinapis arvensis,  
welches das ärgste Unkraut dieser ganzen Gegend  
zu sein schien.

Auf den Felsen um Rindas wachst *Pyrola seu-  
cunda* und minor, Lichen *sphaerulifer*, *Dicranis  
debatilis*, *Vicia silvanica*.

*Adiantum polytrichoides* ist wegen der *Capitula villosa*  
denen *Polytrichis* außerordentlich ähnlich. Es wachst  
vielleicht die Gräser auf es hat nicht besser als die  
seine Beschaffenheit übereinstimmt.

Chamaeae, die man aufwendlich kauft. Die  
Spitzen der Ellernbüsche waren mit ihrem weissen  
Wolle bedeckt, die sich, wenn man durch diese Ellern-  
büsche ging, sehr häufig an die Kleider hing.

Corpus lana densissima alba apice cornu feraceo  
tectum. Mares nudi, virides, abdominis lateribus  
flavescentibus. Alae hyalinae. Pedes pallidi. Anus  
nullus. Inhibus brevis.

• Von Hondas nach Schömoo, 17 Meile.  
Rheinlande angefangen: den Weg zu verbessern,  
allein es war noch nicht völlig fertig. Auf der Rhein-  
den Station abgefahren: kommt man über eine Fähr-  
oder vielmehr eine Art von Fähr ohne Besatzwe-  
ter, die besteht eine der schlechtesten in ihrer Art  
ist. Man wollte indessen keine Bessere anlegen, da  
man schon angefangen, eine Brücke über den Rhein  
zu erbauen, und die Fähr abzuern: von selbst auf-  
gehört wurde.

Die Gegend war hier schon niedriger, flacher,  
und sehr fruchtbar. Alle die Gassen, die in Schwabens  
Ebenen häufig sind, als Prætilis europæum, Lych-  
nis viscosa, Geranium sylvanicum, zugleich mit den  
Lackbäumen, mit Eichen, Birken, Pappeln und  
Ulmen.

• Von Schömoo nach Tross, 17 Meile, kam  
wir wieder auf die eigentliche große getradete Land-  
straße.

frisch. Die Jugend war noch immer niedrig, lech-  
tig, mit hin und wieder eingemischtem Laubdümmen.

Zwischen begegneten uns in großer Menge die  
allerwärts dahin höher hinauf kletternden Edgemüthen  
nach *Christiana* geflohen, um von dort weiter aus-  
gewandert zu werden. Sie so weit auf der Höhe zu  
führen, muß freylich ihren Preis ansehnlich erhöhen.

*Chrysomela aenea* war hier auf dem wilden Sauer-  
ampfer (*Rumex acetosa*) häufig. Der blaue Sauch  
des Weibchens war zu einer ungewöhnlichen Größe  
von der Menge der Eyer angeschwollen; es lag  
er über die Hälfte außer den Flügeldecken hervor-  
ragend, welches für ein besondres Ansehen gab.

Auf der *Hypochaeris radicata* war eine noch  
nicht beschriebene Blattlaus häufig.

*Aphis Hypochaeridis*.

Corpus magnam, Ingram, obscure nitidam, ac-  
tore, glaucis, undulatis; Antennae nigrae, corpori  
longiores; Corniculae elongatae, nigrae; Stylus bra-  
vior, sordidus; Pediculi pallidi, femoribus apice ni-  
gris; Alae hyalinae.

Remora omnino videscentes.

Unter der Menge dieser Blattläuse, lag eine kleine  
träge Dabe einer *Mutillae aphidiivora*, welche eine  
nach der Art zu besorgen. Sie scheinen sich nicht  
zu fürchten, sondern ließen sich ruhig fressen; ohne

sich zu röhren. Laron steuere ein linden stoffkalken-  
ma, ferruginen.

Von Mos nach Dronwall, 1 Meile, von Dron-  
wall nach Reholt, 1 1/2 Meile, ward die Gegend  
unfruchtbarer, sandiger und die Bäume über  
singen wieder an, den Weg der laubhännelein  
zunehmen.

Den 4ten Julius.

Von Reholt nach Edswoll, Eisenwerk  
1 Meile.

Lycopodium complanatum, hatten die Bauer  
weiber eingesamlet, um sie zur Dosis des walden  
nen Zeuges anzuwenden, ehe sie es mit hohem Holz  
fürchten.

Das Edswoller Eisenwerk gehört dem Herrn  
Cammerjuncker Slangebusch, ist aber nur klein,  
auch das Eisen von keiner sonderlichen Güte. Es  
liefert nur etwa 300 Schtopfund Eisen das Jahr,  
da es ihm theils an Kohlen fehlt, indem es nicht  
den Bauern die erhöheten Preise bezahlen will,  
theils da seine Erzte nur gering, und insonderheit  
strengflüssig und unartig sind. Er ist deswegen  
nicht allein nöthigt, sie weit stärker zu erhitzen,  
sondern muß auch überdem eine ansehnliche Menge  
Kalksteine aufsetzen, um den Schmelz destoher zu ver-  
mehrten.

Der



Der selbige Bergbauern-Verband, einer dieser ersten Bergbauern, hat in diesem bey diesen Werken einen sehr großen Nutzen an sich selbst, um diese Bergbauern zu unterstützen, so viel, lassen und zu lassen, so zu thun, ist auch der einzige dieser Art für diesen Bergbauern... Der hauptsächlichste Zweck dieses Bergbauern besteht darin, daß man das Gestein nicht in seiner Gewalt hat, und die Erze nicht so wie auch oben zu lassen, so zu thun...

Der Ofen selbst ist groß, rundlich, in der Höhe, hat es fünf im Durchmesser, und ist so tief, wie er ist. Die Ofen sind mit einem sehr feinem Eisenstein besetzt, und mit einem sehr feinem Eisenstein besetzt. In diesem Ofen sind die Eisensteinen mit Kohlensteinen besetzt, und unten ist ein ordentlicher Ofen, der mit dem Ofen selbst durch einen eisernen Ofen besetzt ist, in welchem geheizt wird, und der das Feuer in völligen Feuer ist. In der Mitte des Ofens sind Cylinder, sind unten sechs Deckungen, die nach Gefallen können geöffnet oder geschlossen werden, um den Luftzug zu vermehren oder zu vermindern. Man pflegt indessen doch nur die unteren Erze in diesem Ofen zu lassen, wie gewöhnlich, in Kofthausen.

Der



Der Herr Stephanus Langhalsch besitzet  
 sehr schöne Wälder, die er theils  
 theils von seinen Nachkommen vererbt  
 geruhter Ruhe bedient, die besten Bergbau  
 net gewesene Holzer. Es soll sich aber  
 sehr schöne Bergwerke befinden, die  
 in diesen Gegenden zu finden sind, die  
 diese Bergwerke zu finden sind, die  
 das die Gruben zu finden sind, die  
 Händen sind. Er hat sich in diesen  
 nicht daran mischt, und er hat  
 noch

Der Herr von...  
 ler Goldader, die in einem  
 nigen Wege auf den  
 kommen konnte. Die  
 wurde angefangen, ein  
 zu legen, da sie in  
 viele sogenannte Gänge  
 zu finden sind, die  
 nicht sehr weit  
 ist wohl sehr  
 Tannen und  
 er doch in diesen  
 rufen lassen.

Unter

nicht hoch und heissen wird die sogenannte Eller.  
 Es sind eigentlich keine große Büsche oder Bäume  
 zwischen den Felsen, wo die Häuser der Viehwei-  
 ber stehen. Weil aber diese Erden nicht sehr zer-  
 streut, theils aber auch von ihren Wohnungen sehr  
 entfernt liegen; so verachtet sie bey den Sibirern eine  
 kleine Wohnung und Viehställe, die aber alle bloß  
 aus einem Flecken Holzern Gebäude ohne die aller-  
 geringste Verfertigung bestehen. Sobald der Schnee  
 weggeht, so schütten sie ihre Viehe mit dem Weide  
 von Kühen und Ziegen hinauf, welche hier den gan-  
 zen Sommer abweilen, das Vieh füttern, so täglich  
 austreiben, weissen und Butter und Käse verfer-  
 tigen. Alle ihre Tage etwas thut denn die Bauer-  
 stand thut, bringt thier etwas Brodt und kocht  
 ihre fertige Butter und Käse wieder ab. Selten  
 sehen sie die Inhabergelt irgend einen Menschen  
 in ihrem abgelegenen Gegenden. Jede von ihnen  
 hat etwa 20 bis 30 Erden zu hüten, und sie leben in  
 dieser die größtentheils von Brodt, Milch und Käse.  
 Das Edwoller Goldwert ist nicht viel bis  
 ist noch von geringer Bedeutung, es ist gleich sehr  
 häufige Auslegen von Silber haben. Es sind in-  
 der That zwei Gänge, die sehr reichlich sind, und  
 die sie in einer Weite von beyndie vier Meilen,  
 wie man sagt, verfolgen könnten. Es wäre daher

zu rathen, ob es einmahl vollständig unterhandelt  
wäre, ob sie barmhertzig oder nicht. Gold hat sich  
so, Ergo: haben sie in Menge; allein es kommt aus  
bedürfnis, ob das Berg reich genug ist; die darauf  
gewandten Kosten einigermaßen wieder zu erstatten;  
da ingründlich den gemelten Spruchwort, auch Gold  
zu theuren kaufen kan. Ist worden schriftlich 1500  
Macht: darauf gewandt, welches bey einem Werke;  
das ist: mit Eifer soll aufgenommen werden; zu  
wenig ist. Der größte Theil der Summe geht zu  
den Wasserfällen und der Anlage starker hölzerner  
Werke weg; so daß kaum 100 Arbeiter zusammen  
bey den Gruben und Pochwerken können gehalten  
werden. Sie haben etwa auf 40 Schickel; wo sie  
allenthalben mehr oder weniger Anzeigen von  
Goldgruben, und wo bloß zwölf Mann die noch  
bisher den größten Theil des Sommers in den Poch-  
werken sein müssen, ohnehinlich hinreichen können.  
Das Gebirge, in welchem die Gänge sich befinden,  
ist fast niedrig und ein ordentliches Mittel-  
gebirge. Es liegt in einem engen und schmalen  
Thale zwischen zwey Reihen hoher und steiler Fel-  
sen, und geht, wie fast alle nordliche Gebirge, von  
Nothen nach Rubin. Es besteht aus einem weichen  
Sandstein oder aus Quarz, mit vielen unregelmäßigem  
schiefen, glänzenden Fliesen und kleinen unregelmäßigem  
letten.

leuten. Die Dinge haben genau den Charakter des  
 Koboltes. Es sind aber, insonderheit zwey, einer  
 auf jeder Seite des Hainel im Thale, inwendbar  
 Ströme, von welchem der westlichen dem Tasse  
 des ersten Gebirges fortfließt, daß man hier von  
 Tage aus beobachten kan. Sie sind oben sehr mächtig  
 zu machen. Stren sechs bis sieben Lachter, da  
 insonderheit in der Duffe die Abflüsse von  
 Gange abfallen, und er also immer weites und breiter  
 wird. Die Dinge selbst besteht aus einem  
 harten unerschafften Quarz, mit vielem eingesprengten  
 Eisenstein, etwas Kalk und einigen wenigen noch  
 kleineren Goldkornern. Der Erubonbau ist auch  
 nur noch gering, und die tiefe Grube, die sie ist  
 bearbeiten, wird kaum zehn Lachter haben, in welcher  
 sie aber viel von Wasser leiden. Das Gestein ist  
 theils wech, theils sehr hart. Das Wasser durch, theils  
 hat der Erubon, und theils durch, auf gerade über diese  
 Grube gehet, und ob sie ihn gleich abgehannt  
 und ihm ein gutes mit Eisen ausgefülltes Bett  
 gegeben, in sie geht das Wasser dem ungeachtet  
 noch theils durch, und theils durch, daß sie von  
 Wasser leiden. Sie haben es durch eine kleine  
 Röhre, die gleich von dem Wasser ab, das noch  
 wech, gegeben, nicht. Dem westlichen Gang im  
 Gebirge, welcher höher am freygebirge liegt,  
 bear.

bearbeiten sie in Ansehung des Wassers mit großem  
 Vortheil. Sie haben aber auch hier noch keine  
 Laufte erreicht, ob sich gleich der Gang sehr gut  
 anläßt. Der Bau selbst besteht aus einem ordent-  
 lichen Stroffenbau, und da ihre Stänge so mächtig  
 sind, so werden ihre Gruben zugleich sehr breit. Die  
 Arbeiter haben alle 24 Stunden Schicht, und erhal-  
 ten 18 Schilling Dänisch des Tages für ihre Arbeit.

Das geförderte Erz wird auf die gleich neben  
 an liegende Hochwerke gebracht. Das Hochwerk  
 ist klein, schlecht, und besteht aus zwey Gruben,  
 jede von drey Stampfen, die von einem großen  
 Wasserrad getrieben werden. Es hat insonderheit  
 den Fehler, daß es zu weit vom Boche entfernt ist,  
 so daß das Wasser durch Gruben und Röhren bis  
 an das Hochwerk geleitet werden muß, die oben  
 im Winter völlig zufrieren. Seltener kan es daher  
 länger als vier Monate im Jahre gebraucht wer-  
 den, in welcher Zeit es etwa 300 Tonnen Erz zer-  
 malmet, welches in Betrachtung der Menge des  
 hiesigen Erztes sehr wenig ist. Es liegen auch we-  
 nigtstens 1600 Tonnen gefördereten Erztes, die sie  
 aber aus Mangel eines guten Hochwerkes nicht  
 haben zu Gute machen können. Ist daher man  
 aber doch schon Materialien zusammengebracht,  
 um ein neues und besseres zu bauen, allein ihre

Cuffe hat noch nicht die Einrichtung desselben er-  
 lauben wollen: Die Wafferrinnen des Noth- und  
 Waschwerts sind alt, schlecht, und da sie mehrere  
 Monate des Jahrs ohne Wasser stehen, so zerfallen  
 sie um so viel eher. Die Waschwerte sind auf un-  
 garische Art angelegt, mit dem großen breiten  
 Herden, auf welchem das Urerze und Schutt  
 weggespült wird. Der reiche Schutt aber wird  
 nach Kongoberg geliefert, wo das Gold erst rein  
 herausgezogen und der Werth desselben dem Werke  
 berechnet wird. Den eigentlichen Gehalt ihres  
 Erzes wollte aber konte man mir nicht angeben.  
 Sie liefern es ohne Probs nach Kongoberg, und  
 nehmen den Werth auf Treu und Glauben an.  
 Der Gehalt des Erzes wird indessen die Haupt-  
 sache bey Bestimmung der Baumwürdigkeit seyn,  
 da es ihnen, wie es scheint, nicht so bald am Erz  
 fehlen wird.

*Polypodium Dryopteris* schließ anst schon mit an  
 den Stiel zusammengelegten Blättern.

Des Abends von der Goldgrube zurück nach  
 Edmoll Kirche, 1½ Meile, und von da zu Was-  
 ser über den Wormen nach Minns, 1 Meile.

Der Dampf, oder vielmehr ein dicker Nebel,  
 schwebte heute Abend nach dem Festigen anhaften-  
 den



den Regen über der See, und versprach uns das schöne Wetter des folgenden Tages.

Der so genannte **Wormen** ist ein schönes Strohm, in welchem sich der **Mißen** endiget. Er ist eine Meile lang, beynabe völlig gerade, und faßt so breit als ein See. Er verliert über im Winter einen großen Theil seines Wassers, weswegen er nur den Namen eines Strohms erhält.

### Den 5ten Julius.

Von **Minna** nach **Mohrsta**, 12 Meilen, geht der Weg beständig an dem niedrigen, steinigern Ufer des **Mißen** an dem Fuße eines hohen und steilen Felsens. Die Gegend ist felsig, bergig, doch allenthalben mit Holz bedeckt und mit herrlichen Ausichten über den **Mißen**.

**Mißen** ist ein sehr ansehnlicher schöner isländischer See, der sich auf 12 Meilen in die Länge erstreckt, aber dabei nicht sehr breit, und allenthalben von hohen und steilen Felsen umgeben ist. In dem nördlichsten Theil nimt er verschiedne Flüsse und Bäche auf, und an der südlichsten Spitze bey **Edswold** hat er durch den sogenannten **Wormen** Gemeinschaft mit dem großen **Glomtnen**, der bey **Sriederichstadt** in die See fällt. Er ist für deswegen von der größten Wichtigkeit, indem er die

Gemeinschaft des innern Theils des Landes mit der Küste erleichtert. ... Die Stöcke für die Sägemühlen werden insbesondere auf diesem See gefloßt, da die Hauptnahrung der ganzen Gegend ausmachen.

Die Bergbewohner bringen nämlich ihr Holz vermittelt dieses Sees bis nach Nizza, wo es von den Kaufleuten aus Christiania erhandelt und auf ihre Sägemühlen geschafft wird.

Der Ackerbau dieser Gegend ist nur sehr geringe. Die meiste Nahrung besteht in dem Holzbaue und der Viehzucht.

Unfrüher auf den kleinen Stücken zum Ackerbau angewandten Landes waren insbesondere, *Sinapis arvensis*, *Serratula arvensis*, *Cynobalus* Rehen, *Thlaspi arvense* und *Euphorbia* *Papulus*.

Hoffen hatte man an einigen Orten gepflanzt. Er stand gar herrlich, und ob er gleich nur kleine Stellen einnahm, so war er doch zu den Bedürfnissen der Besitzer hinreichend.

Von Madsrus nach Korsbørgaarden, 1/2 Meile. Der Weg geht noch immer an dem felsigen steinigen Ufer des Meeres, doch überzieht die Gegend gegen Korsbørgaarden mehr und mehr, und war mit verschiedenen Laubbäumen, insbesondere Birken und Pappeln, besetzt.

Von

Von den Birkenstämmen hatte man gänzlich die äussere Rinde abgeholt, welche aber beim obn geachtet nicht zu wachsen aufhört. Nach drei oder vier Jahren war die äussere Rinde wieder eben so stark, wie vorhin, und alsdenn konnte man sie wieder von neuem ablösen. Ledigenfalls indes sen die Birken doch allemal haben, welches nicht aber nicht achtet, da das Holz nicht geschädigt wird. Sie gebrauchen aber diese Birkenrinde unet vont Rantel von Uäver insonderheit, um ihre Häuse damit zu decken, und die Feuchtigkeit von den Sparten und Brettern abzuhalten.

*Tribhüs fasciatus* fand ich auf den Blumen der Rosa alpina. Caput et Thorax flavo pubescentia. Vltimum abdominis segmentum prominere pubescens macula vtrinque magna baseos albida.

*Hirundo russica.* Caput coerulescens, nitidum supra infraque rostrum ferrugineum lateribusque nigris. Cauda forficata rectricibus 12 nigris macula alba: intermediis duabus immaculatis.

Die Bauern dieser Gegend sind große Meister in der Kunst, in Holz zu schnitzen. Ich sah hier verschiedene dergleichen Arbeiten, die gewis Meisterstücke waren, indem sie nicht allein eine gute Zeichnung hatten, sondern auch sauber gearbeitet waren. Sie bedienen sich insonderheit zu diesen

Arbeiten der sogenannten Walbicks, welche wegen des schönen, braun und gelb geflammten Holzes solcher so viel angenehmer macht.

Von Korsbødegaardern nach Leuchen, 2 Meilen, verließen wir gänzlich die angenehmen Ufer des Müdösen, und kamen in die flachste, wohlbebaueste und fruchtbarste Gegend in ganz Norwegen, nämlich Sedemarcken. Die Aussichten sind von den kleinen Anhöhen sehr schön über verschiedene Kornfelder, Wiesen, mit den hin und wieder eingemischten kleinen Hölzungen und rieselnden Bächen.

Auf einem großen am Wege liegenden Moor fanden wir *Ophrys monophylla*, *Pyrola rotundifolia* und *Vaccinium oxycoccos* häufig.

Stadenbrod ist in dieser ganzen Gegend gebräuchlich. Es besteht aus Habermehl, welchem sie bald mehr bald weniger Gerstenmehl zusetzen. Von Haber allein oder auch mit einem kleinen Zusatz von Gerste hat es einen guten Geschmack, und läßt sich sehr wohl essen. Je mehr Gerste sie im Gegenheil zusetzen, so viel unangenehmer, und trockener wird es. Es wird in Staden oder Kuchen, die so dünne sind, als Papier, auf großen eisernen Platten gebacken. Das Backen nimt deswegen weit länger Zeit weg, da eine große Menge solcher Staden zu einer Mahlzeit erfordert werden, und  
sie

sie gemeinlich für eine sehr lange Zeit auf einmal hecken.

### Den 6ten Julius.

Von Leuchen nach Siegstadt, 1 Meile, auf derselbigen fortgesetzten Ebene, die allenthalben bebaut, abgetheilt und mit hölzernen Zäunen eingebegt ist.

Der Schwarzspecht, *Picus major*, hielt sich auf den neu gelegten hölzernen Zäunen auf, und hackte das Holz mit dem Schnabel, um die darinn verborgenen Holzwürmer zu erkennen und mit der langen wurmförmigen Zunge herauszuziehen.

Von Siegstadt nach Branderud,  $2\frac{1}{2}$  Meile, war der Weg schlechter, steiniger und unebener; doch hatte man schon angefangen, einen neuen anzulegen, der aber noch lange nicht fertig ist. Es trägt dieses Wegemachen zu dem Ausbauen der Wäldungen nicht wenig mit bey, indem der ganze Weg völlig auf Bäumen ruht. Sie legen nämlich erst starke dicke Stämme der Länge nach, über diese wieder andere der Quere ganz dichte neben einander, und bedecken endlich das Ganze mit Sand und Erde. Es erfordert gewiß eine ansehnliche Menge Holz, um auf diese Art eine halbe Meile Weges zu verfertigen; und dem ohngeachtet halten sie nicht

sogar lange, theils verfaul das Holz, theils fenkt sich der Sand und die Erde zwischen den Stöcken durch, und dieselben liegen bloß und geben einen unangenehmen unebenen Weg. In einem Lande, wo Sand und Steine so äufferst häufig und zugleich allenthalben zu haben, sollte billig diese Art des Wegemachens nicht eingeführt seyn.

Die Gegend war hier höher, unfruchtbarer, größtentheils mit Haibe, und hin und wieder mit einigen kleinen Fichten bedeckt. Große Sümpfe waren mit eingemischt, und endlich fanden wir gegen den Glommen zu vielen reinen weissen Sand.

In den am Wege liegenden Sümpfen waren *Betula nana*, *Sphagnum alpinum* und *Scheuchzeria palustris* häufig; zum Beweise, daß wir in eine höhere und kältere Gegend gekommen.

Auf ganzen Flecken hatte man die kleinen schlechten Fichten und Tannen an der Wurzel gebrannt, so daß sie ausgestorben, und ist zum traurigen elenden Spectakel da stunden. Vermuthlich hat man im Sinne, diese Flecke im künftigen Sommer zu brennen und zu besäen; aber ist gaben sie einen sehr unangenehmen Anblick.

Eine halbe Meile, ehe wir Banderud erreichten, kamen wir auf einer Fähr über den schönen Glommen. Seine Ufer sind hier ziemlich hoch, aber

aber nicht fertig; dabey bestehen aus einem mit Sand vermischten Lössen.

Auf der linken Seite des Glommen fängt sich das sogenannte Osterdähler, eines der ansehnlichsten Thäler in Norwegen, mit einer unfruchtbaren zum Theil mit Hecken, Fichten und Lärchen bewachsenen Halbe an.

Von Banderud nach Tröbst, 2 Meilen, an den steinigten mit Holz bedeckten Ufern des Glommen.

Die Pferde litten bey dem heutigen wärmern, doch zum Theil wolfigten Wetter außerordentlich von den stehenden Fliegen: *Tabanus bromius, pluuiialis, caecutiens*, schwärmten allenthalben um sie, da im Gegentheil *Conops calcitrans* und *Hypobosca equina* sich veste an sie angehängert hatten.

*Tabanus tarandinus* war größer, aber seltener. *Oculi virides, nitidi, fasciis tribus purpureis. Pedes testacei femoribus nigris. Antennae flavae. Rostrum nigrum palpis incumbentibus flavis.*

Unangenehm ist es für Reisende in den nordischen Wirthshäusern auf dem Lande, daß die Wirthe niemals Bezahlung für das fordern wollen, was man bey ihnen verzehret. Sie geben, was sie nur im Hause haben, mit freudigen Herzen, und über-

lassen die Bezahlung eines jeden eigenen Buchbü-  
 fen. Eine Einrichtung, die es am allerbesten  
 macht. Ich vermuthete, daß man es für unanständig  
 hält, etwas für Dinge zu fordern, die ein jeder  
 nach dem Maße der Gostfrenheit verlangen kan;  
 denn Gostfrenheit ist eine der vorzüglichsten und  
 vornehmsten Eigenschaften des nordischen Bauers.

Von Nabsitz nach Sorgunds, 1 Meile, ist die  
 Gegend an den Ufern des Glommen ungemein  
 schön. Wir fuhren durch die schönsten fruchtbar-  
 sten Wiesen mit eingemischten kleinen Hölzungen.

Wir fanden in dieser Gegend *Oxalis vernus*,  
*Conuallaria multiflora*, *Ophrys monophylla*,  
*Phlox alpina*, *Serratula alpina* ziemlich häufig,  
 und wir schlossen aus diesen Gewächsen, daß wir  
 schon die *loci subalpina* erreicht hätten.

### Den 7ten Julius.

Von Sorgunds nach Sätre, 1 Meile, auf gu-  
 tem angenehmen Wege, mehrentheils durch frucht-  
 bare Wiesen, und auf den hohen sandigen Gegenden  
 durch Fichten- und Tannernwälder.

Von Sätre nach Jurusät, 2½ Meile, ging der  
 Weg noch immer an dem angenehmen Ufer des  
 Glommen. Auf beyden Seiten hatten wir die  
 hohen steilen Felsen, die mit Fichten und Tannen  
 besetzt



befest waren, und unten die schönen, ungenüßlichen und fruchtbaren Wiesen, in deren Mitte der ansehnliche stolze Fluß auf einem klaren steinigen Grunde langsam und stille sich wand.

Die Wiegen hatte man in den Bauerhäusern allenthalben an einem lebernen Strick unter dem Boden aufgehängt. Es gab dieses der Wiege sowohl einen bequemen, als auch einen sehr starken Schwung.

*Lyfimachia thyrsiflora* wuchs an den kleinen feuchten Gruben in einiger Menge.

*Tabanus caecutiens*. Oculi virides, nigrißimi nigro punctati. Antennae subulatae nigrae. Alae nigrae maculis duabus albis ad marginem tenuiorem. Abdomen nigrum segmento primo margine punctoque medio apicis flavis. Pedes nigri.

Von Furusät nach Nöklebye,  $\frac{1}{2}$  Meile, hielt dieselbige schöne Gegend und herrliche Aussicht noch immer an.

*Phleum alpinum* und *Cicuta virida* waren etwas germaßen häufig.

Dieses weit gestreckte Thal an den Ufern des Glommen, heißt Osterdahlen, und ist eines der schönsten und ansehnlichsten, obgleich nicht den einträglichsten in ganz Norwegen. Es ist zwar lang aber nur schmahl, und auf beyden Seiten mit hohen

hen und stellen Felsen eingeschlossen. Der Kornbau  
 ist daher auch nur geringe, und reicht lange nicht  
 zum Unterhalt der Einwohner zu, sondern sie er-  
 halten den größten Theil ihrer Kornwaaren aus  
 Hedemärken und aus den untern Provinzen, welche  
 ihnen aber wegen des langen Transports Heuer zu  
 fließen kommen. Der größte Theil des ob dem Fluß  
 der Felsen liegenden Landes wird auch zu Wiesen  
 ausgelegt, um einiges Heu zum Winterfütter für  
 ihr Vieh zu erhalten. Sie haben dabei den Vor-  
 theil, daß das Sommerfütter ihnen nichts kostet,  
 indem sie sie in die Gebirge in die sogenannten Sü-  
 ter treiben, die sie sonst doch nicht zu nutzen im  
 Stande seyn würden. Hierzu kommen noch die die-  
 len Schwierigkeiten, welchen der Ackerbau dieser  
 Gegenden ausgesetzt ist. Bei frühem Winter reißt  
 das Geträide nicht ordentlich, und bei dörren und  
 heißen Sommern verbrennt es, da die Hitze zwis-  
 schen diesen Felsen doppelt verstärkt ist, und die er-  
 digte Oberfläche nur sehr dünne. Im Frühjahr  
 und Anfange des Sommers tritt der Fluß sehr hän-  
 fig aus seinen Ufern, und überschwemmt einen Theil  
 des Thales, wenn nemlich der Schnee der Gebirge  
 schmilzt, und das Wasser desselben anschwellt, im  
 Herbst im Gegentheil vermindert der häufige Re-  
 gen zwischen diesen Felsen oft die Erndt. Dies  
 sind

sind, wol, die Ursachen, warum der Uckerbau dieses Thals so geringe, und der größte Theil des Landes zu Wiesen ausgelegt ist.

Der Reichthum aber des ganzen Thals besteht in den Waldungen. Ein jeder Bauer besitzt ein ansehnliches Stück, in welchem er nach Gefallen hauet und wirthschaftet. Sie haben zugleich die Bequemlichkeit, daß sie solches auf dem Glommen flößen können, um es in die Nachbarschaft der untern Städte zu bringen. Zimnerholz im Gegentheil und Brennholz hat keinen Wehrt. Sie gehen deswegen auch nicht sparsam damit um, sondern ein jeder hauet, so viel er nur nöthig hat.

Den Fichten und Tannen, die man fällen wollte, hatte man rund um die Stämme die Rinde abgeschält, damit der Stamm verdorre und trocken

Die Einwohner dieses Thals stehen sich übrigens ungemein gut, insonderheit da ihnen die Hälfte der Königl. Schatzungen wegen des Kornmangels erlassen worden. Ein ganzer Hof bezahlt jährlich in allen etwa 12 Rthlr. an Schatzungen.

Auf den Felsen neben dem Wirthshause in Töflesbye wuchs Lichen croceus ziemlich häufig.

Die Bauern dieser Gegend nehmen an dem politischen Zustande von Europa großen Antheil. Kaum hörten sie, daß wir aus Kopenhagen kommen

meit, so waren sie gleich mit einer Menge Fragen von dem jetzigen Zustande des Krieges fertig. Preussen, Oesterreich, Rußland und die Türkei, alles war ihnen wichtig, insonderheit aber die Zwistigkeiten Englands mit seinen Colonien. Alle wazten gut Englisch, vermuthlich weil sie an England den größten Theil ihres Holzes und ihrer Bretter absetzen, denn dieses schien ihnen doch das Wichtigste zu seyn. Uns brachte die Volkheit doch einigen Vortheil, indem sie uns geschwinde Pferde verschaffte. Wir mußten heute überhaupt außerordentlich lange auf allen Stationen warten, da ihre Pferde in den sogenannten Eutern wären, die oft 2 bis 3 Meile von dem Wirthshause entfernt sind. Durch politische Discourse erwarben wir uns manthmal die Gunst der Bauern, daß die, welche Pferde zu Hause hatten, anspannen ließen, wozu sonst gewiß sehr viel gehört.

Des Abends spät von Töllebye nach Westgaard, eine Meile.

Den 8ten Julius.

Von Westgaard nach Agre, 3 Meilen.

Gleich neben Westgaard kamen wir wieder über den Stommen. Man machte sich hier aber nicht die Mühe, wie man bisher gethan hatte, die Pferde über

überzufließen, sondern sie mußten flüchtigen Fuß anschwimmen. Die Natur scheint in diesem nicht die Erde zum Schwimmen bestimmt zu haben. Es ward ihnen ungemein schwer.

Endlich verließen wir hier das sogenannte Ostrerthal, und die angenehmen Ufer des Stominden; und kamen über ein zwei Meilen breites, hohes, steiniges und fast unwegbares Gebirge Mola in ein anderes Thal, welches den Röhmen Randahlen führt.

Das Gebirge selbst ist hoch, steil, unfruchtbar, mit Haide und Moos bedeckt, und mit einigen schlechten Fichten bewachsen. Auf allen Seiten ragen noch höhere Spitzen hervor; auf welchen der weisse ewige Schnee lag, der niemals aufthauet.

Die Moose waren theils von der Hitze, die durch die gleich unter der Dammerde liegenden Fesseln verflücht wird, ganz vertrocknet, so, daß man sie in der Hand ohne Mühe zu dem feinsten Pulver zerreiben konnte.

Wir fanden hier doch schon abgeblüht und in Frucht *Andromeda coerulea*, *Arbutus alpina*, *Betula nana*, *Salix arenaria*, Lichen *asperatus* zwar häufig, doch nur selten mit seinen großen hochgelben *Scurellis*.

Der Bammung, *Mus Lemmus*, hief in einiger Menge auf diesen Gebirgen. Er lebt hier insofern derheit

beßtritt mit: *Stichtiframose*, und *Fam. Ich*: *fen*  
*feian*, *Schaden*: *verursachen*, allein, in manchen  
 Jahren vermehren sie sich so außerordentlich, daß  
 sie als denn ordentliche Plage von den Viehhegen in  
 die niederm Gegenden anstellen, und die Halber,  
 über welchen der Zug geht, gänzlich verüßten.

Caput supra nigrum; subitum albidum auriculis  
 rotundatis hñtis. Thorax antice nigrum lineo-  
 lis duabus tollaribus ferrugineis, postice in medio  
 ferrugineum, lateribus nigris. Corpus subruß la-  
 teribusque albidum. Pedes breues digitis quatuor  
 unguibus magnis, arcuatis. Cauda abbreviata,  
 pilosa.

Sie können nicht sehr geschwinde mit ihren kur-  
 zen Beinen über die lange Halbe weglaufen, setzen  
 sich aber mit Weissen zur Gegenwehr, ob sie gleich  
 nicht im Stande sind, die Haut zu durchbeißen.  
 Ihr Geschrey ist fein, nur schwach, und fast mehr  
 einem Geffische als einem Geschnen ähnlich.

*Tabanus borealis* oculis fasciis tribus purpura-  
 scentibus, abdomine apertis segmentorum margi-  
 nibus albis.

Habitat in Norwegia rarius pecoribus molestus.

Magnitudo T. pluvialis. Oculi magni virescen-  
 tes fasciis tribus purpurascens. Limbus petto-  
 rum obscurior; Thorax fuscus vix lineatus. Abdo-

sta. natus, fingit, dicitur marginibus albidis et  
necula glaucis late oblecta. vrinque in fingit  
lympha. Pedes stri. Alae marginibus  
infusi.

Das Abends von Agre nach Würzburg, 13 Mei  
len.

Die Augen fingen ihr an sehr zu schmerzen. Ich  
beständig abwechseln von Hitze und Kälte  
und der starke Sonnenchein verursachten mir eine  
Erblindung der äußern Theile, die beständig  
etwas wenigstens eritete, und mir sehr beschwerlich  
fiel. Ich behielt so much bis ich nach Ahrans kam,  
und sich durch aufgeschlitten Blenucker in wenigen  
Tagen wieder hob.

### Den 9ten Julius.

Von Würzburg nach Mönchswalden geht der  
Weg über ein hölzernes stilles und steinigtes Gebirge,  
welches nach dem altschallern mit losen aufger  
thürnten Steinen bedeckt ist. Des Fuß des Gebirges  
ist sehr steil mit Gras und Laubbäumen  
besetzt, die mittlere Gegend mit Tannen und  
Fichten bedeckt, die obere Spitze im Gegentheil  
findet man, kahl, und auf diesen eine unendliche  
Menge solcher Steine aufgethürmt. Besonders ist  
es, wo diese Steine in solcher Menge herkommen

die alle! abgewässige Stücke beständig festens über  
 Gebirge zu dem Rheinen. Sie bestehn genau  
 aus derselben Steinart, und liegen in großen und  
 kleinen Stücken zu mehreren Klustern aufgehäuft.  
 Abgeriffene Stücke des Gebirges schienen sie zu  
 verlässig zu seyn; allein, wie sind sie auf diese hoch-  
 über dem Gebirge gekommen? Nach sie  
 schienen die Abnahme zu beständigen, daß selbst das  
 Gebirge in vorigen Zeiten mit Wasser bedeckt ge-  
 wesen, daß das Wasser sie aufgeschwemmt, und sie bei  
 ihrem allmählichen Wegsinken zurückgelassen habe.  
 Amstehenden waren zu dieser Zeit die  
 sehr häufig, und dabei sehr groß; Sie  
 waren mehrertheils an den abgehauenen Stämmen  
 der Fichten und Tannenbäume angelegt, so daß  
 diese ihnen von der einen Seite wider Kälte und  
 Regen Schutz verschafften. Sie bestehn aus vieler  
 zusammengeschleppten aufgehäuften Stücken der  
 Stabholzart, der Tanne, Fichten und Wacholder,  
 die in dieser Gegend so häufig sind; und zugleich  
 für sie die Bequemlichkeit haben, daß keine Gefahr  
 stöbern, und durch ihre Härte und Festigkeit den  
 Regen abhalten.

Diese felsichten Gebirge sind größtentheils  
 mit Flechten bedeckt. Man sollte kaum glauben,  
 daß es möglich wäre, daß Bäume hier wachsen  
 könnten;



können sie fallen und oft wegen Mangel  
 an Erde, wenn sie ihre Wurzeln befestigen könn-  
 nen, und liegen und modern unnütz und unge-  
 braucht in den Wäldern. Es ist in der That  
 schade, daß sie nicht genutzt werden können,  
 Sie liegen zu weit, zu hoch in den Gefirgen hin-  
 auf, und der Transport würde mehr kosten, als  
 der ganze Baum wehrt seyn könnte. Die Nadel-  
 hölzer geben so wenige Nadeln, sonst würde man sie  
 sehr gut dazu anwenden können, da sie nicht  
 ein schlechtes, sondern ein vorzügliches Pro-  
 duct ist.

Von Mön nach Vedbye, 3 Meilen. Eine  
 große Menge von Nadeln ist es die Ursache, daß das  
 Vieh in dieser Gegend nicht so sehr geduldet  
 werden kann. Man mag nicht sein unferretion-  
 lich lange auf Nadeln stehen, sondern es ist doch  
 in der That nicht ohne Schaden, wenn man  
 sich auf Nadeln setzt, und die Nadeln auf dem Lande die  
 best und angenehmste Nahrung giebt.

Gleich bei Vedbye kommt man wieder an die  
 schönen Ufer des Glommen, die wir eine Zeitlang  
 nicht gesehen.

Auf diesem Wege sehen wir schon verschiedne  
 Alpgewächse, zum Beweise, daß wir jetzt die höhern  
 nordischen Gegenden erreicht, als z. E. Veronica



Den 1sten Julius.  
 Von Döbry nach Zolden; 51 Meilen, auf einem  
 schon sehr weichen angelegten Wege, an den Ufern  
 des Glommen, der ob er gleich sehr schön, nahe  
 seiner Ursprung, sehr hoch im Gebirge und sehr an-  
 schauliche Gebirge und das Wasser hat.

Die Gegend ist sehr gestogt, wenig gebirg-  
 theils mit Fichten, doch hin und wieder eingewach-  
 sen Birken bedeckt, die mit ihrer Wälder reichlich  
 den Thale diese thürige Gegend umgeben.

Wir fuhren unter Weges Bardia Alpina; Splach-  
 nen Terebinth, Lichen asperatus; und viele schön  
 große Farnblätter, Satyrium viride.

Zolden, ein kleiner Ort ober Zolden an den  
 Ufern des Glommen, hat seine einzige Nahrung  
 aus Kupferhütte zu danken, die dem Koraas-  
 tischen Werke gehört. Die Hütte ist hier wegen  
 der Bequemlichkeit des Flusses und wegen des  
 Ueberflusses an Holz und Kohlen angelegt, ob  
 gleich ihnen der Transport des Erztes sowohl als  
 des verfertigten Kupfers theils beswerlich, theils  
 kostenbar fällt.

Es werden auf dieser Hütte jährlich etwa 2 bis  
 3000 Ellen von dem Koraastischen Werke, die  
 jedes Winters auf Schlitten herüberbringen, zu  
 Wien gebracht. In vorigen Zeiten, da die

Kobaltischen Erzen, welche die besten sind, haben sie wol auf 4000 Tonnen zu Gute gemacht welches aber wegen Mangel an Erz sowohl an Kosten als abzumengen.

Die Erze bestehen allezeit aus mehr oder weniger reicher Kupfer und Schwefelstein, in welchen hin und wieder etwas Arsen und etwas Zinn eingewickelt ist. Sie sind auch zuweilen mit Kohlen zusammen, theils kohlentheils theils ohne angelassen. Die Aufbereitung des Erzes geschieht wie gewöhnlich. Das Erz wird erstlich in großen langen Hütten zerstoßet oder gebrannt, um es von einem Theile seines Schwefels zu befreien, und nachher in dem sogenannten Scherstein eingeschmolzen. Dieser Schwefel ist schwarz, sehr spröde, und besteht aus Eisen und Schwefel. Nach dieser ersten Schmelzung muß es wieder 2 bis 3mal geröstet werden um ihn völlig von einem Schwefel zu befreien und zugleich durch den Schwefel des Eisens zu verbrennen, worauf es im Schmelzen zum Schwerkupfer eingeschmolzen wird. Die Schmelzen haben die gewöhnliche Einrichtung und es sind ihrer drei an der Zahl von welchen zwei zur ersten Schmelzen des Erzes, der dritte aber zur Schmelzen des Schwerkupfers angewandt wird.

Von dem Schmelzen des Schwarzkupfers setzen sich die Schlacken, wie gewöhnlich, und rascher abgezogen. Zwischen den Schlacken und dem eigentlichen Schwarzkupfer fest sich oben eine Wasser die, so lange sie warm, ungemindert ist, sich vom Schwefel, wie die Schlacken, abziehen lässt, und Eisenstein gemischt wird. Sie besteht aus einem Theil Kupfer und einem Theil Eisen und Schwefel und wird, wenn sie kalt wird, schwarz, porös und aufschäumlich fürde. Sie wird nachher geschmolzen, um den Schwefel und den Eisen zu verbrennen, und bei einem neuen Schmelzen wieder benutzt. Die Schlacken im Gegenhalt werden auf die Halden gestürzt, etwas mit Wasser bespritzt, um die Flüssigkeit der Masse zu befördern.

In der Masse fehlt es diesen Werken zum Theil den, die feinsten und Kupferhaltigsten nicht, indem gleich am Flecken ein kleiner Bach in der Glanz weg fällt, der in allen Jahreszeiten überfließig Wasser

Das vorerwähnte Schwarzkupfer wird auf Halden nach Ordnung gebracht. Jedes Stück trägt etwas mit, welche die Gewerke in H. an Fracht bringen.

110. Nichts neben der Schmelzhütte wird einem Kupferhämmer angelegt, wo so das Kupfer in Platten. Hierzu wurde das Safrkupfer von demselben Ofen heruntergebracht, geschmolzen, in längliche Formen gegossen, und unter heftiger Schläger in ganz dünne Platten ausgehämmt. Es ist überflüssig dieses Kupferplatten von keiner andern Bedienung, da der Absatz desselben nur sehr geringe ist. Ist vorfertigen so Kupferplatten zur Bedienung der Domkirche in Dönnichheim.

Kosten hat es bey diesem Werke noch in ziemlichem Ueberflusse, und dies ist wol die Ursache der Unlage des ganzen Werks, da die Kupfer auf demselben sehr selten und kostbar sind. Die Verkaufszahl jährlich etwa 6 bis 7000 Pfund, welche müssen Einrichtern gegen gewisse bestimmte Preise geliefert werden müssen.

111. Die Dampfen wäspeten heftig in dieser Gegend, und die päpstliche Gewohnheit des geheilten Mannes, durch die heißen Getränke und durch die Wärme der Betten und eingeschlossenen Geweben die Blattern austreiben zu wollen, offen viele Ansehens. Bey den Pestilenz und andern wohlhabenden Einwohnern ist überflüssig das Einnehmen sehr beliebt geworden, und es ist zu hoffen, daß auch der gemeine Mann nach und nach dieses Mittel mittelst bedienen werde.

Des

Des Abends von Jordan nach Adraas, 14 Meilen, auf einem guten, gemächten, doch etwas gebirgigen Wege. Die Gegend ist bergig, sandig und feinkörnig, also ist der Boden sehr vortheilhaft für den Weinbau. Das Adraasische Kupferwerk hat sich in der ganzen Reichthumsart sehr vermehrt, da man im Anfange bloß ein unvortheilhaftes Gehen und Hier wegen der Kälte und Höhe des Landes und der Heftigkeit der Winde das Jahr sehr wenig nachwächst. Lammeln und Fischen steht man daher ist nur sparsam, und die wenigsten nachbaren und leichter aufwachsenden Birkeln haben hin und wieder ihren Platz eingenommen.

Ein ganzes Meile, ehe man Adraas erreicht, ist die Grenztheilung zwischen Aggerdas und Drontheim Grafs, und hier sängt die nördliche Theil von Adraas, oder das sogenannte UOndelung an. Es ist indessen kein Zeichen da, wodurch man die Grenztheilung zu erkennen im Stande wäre.

Am 1ten Julius.

Adraas ist nach Kongoberg die wichtigste unter dem nördlichen Bergbau, die durch die sprung und ihren Anbau bloß den neben ihr liegenden Bergbau übertrifft. Die Gegend ist in einem niedrigen Thale, die nördlichen Seiten aufsteigen

liegen zum Theil mit **Wäldern** bedeckt. Die Gegend  
eingeschlossen ist. Auf der einen Seite, hoch in  
einer kleinen Entfernung von der Stadt, fließt der  
Blomman, auf der andern den **Setzeren**, der hier  
in den Blomman fällt. Sie ist ziemlich groß,  
aber nicht sonderlich gebaut, mit lauter hölzernen  
gebäudeartige kleinen Häusern, und einem Dache  
von Erden. Die einzige Stadtkirche ist klein  
bleib von Holz, und scheint ihrem Einfluß ziem-  
lich nahe. Man hat aber auch schon ausführlich  
Capitalien zusammengebracht, um eine neue Sit-  
zung und bessere zu erbauen. Die Anzahl der Ein-  
wohner schätzt man auf 3000 Seelen.

Der **Arvaco** ist die höchste Gegend im ganz  
Narwegen, indem in den hiesigen Gebirgen der  
größte Theil der nördlichen Flüsse entspringt,  
und sich nach allen Seiten ausbreitet. Hier ent-  
springt nämlich der Blomman, der südlich durch  
Ostherad fließt, und bey **Friederichstods** in die  
See fällt; die **Ljusna**, die östlich durch Schweden  
läuft; der **Uda**, der nördlich fließt, und bey  
**Reinobain** in die See fällt, und endlich **Walla**,  
die westlich fließt, und einige Meilen von **Dron-  
heim** in die See fällt.

Diese Gegend der Gegend scheint als die nördliche  
Lage, macht das Klima ungemäßigter und kälter und



mercklich. Kaum hat man die erste Zeit  
 in jungen Jahren, den man einen willigen Geist  
 neulich nennen höre, und künftich weit ein  
 Recht, auch nicht in Sommer, noch Holz mit  
 Schrage über. Selbst die Tage nicht im  
 Justizmann fast, windig, unangenehm, da vor  
 sey Tagen im Gegensatz die Sonnenlichte Strah-  
 len fast genau sichtbar bräunlich. Die Schirmding  
 pflegen bewegen auch fast den ganzen Sommer  
 hindurch ihre Gaben zu heizen, welches oberhalb  
 einen Ungewohnten unangenehm, da die Hitze im  
 den meisten Orten zu stark wird. Es verhin-  
 dert auch die Hitze und Unangenehmheit des Elms  
 allen Jahren. Kein Kind ruft hier, und die  
 die Arbeit erreichen wegen der Hitze der Zeit  
 in welcher sie zu wachsen haben, kaum die Größe  
 kleine Abstände. Man kann sie neulich recht  
 Zeitpunkt legen, und im August mag man sie schon  
 aufnehmen. Selbst Gartengewächse sind hier fast  
 fast ohne. Kaum hat man kleinen Salat und  
 etwas weniges Petersilie. Die Felder die Stadt  
 umgebende Ebene nicht haben bloß zur Viehzucht  
 gewöhnlich. Der Boden ist nicht so sehr un-  
 gleich, als die Höhe, aber ist die ganze  
 im Sommer, und des Winters furchtbar sie sind  
 dem. Der Boden ist nicht so sehr un-

hat die Sprache selber angedeutet: von der Hitze und  
 Hitze des Klimas. Die Anfangsgründe, die die Welt  
 sehr lange auf dem Galla zu verweilen. Kann  
 Mensch sie vor Hitze nicht aushalten, und gleich  
 nach der Hitze muß es schon wieder unter Dach;  
 so trah hat der Evangel, das alle dem Werke  
 geliebte Werke mitten im Sommer, (von 1 ten  
 Jun.) die Hunger und Hitze auf dem Felde um-  
 gekommen. Es erfordert daher die höchste Fleiß-  
 zucht sehr viel Winterarbeit, und sie müssen ihre  
 Wiesen, die alle sehr feucht sind, mit vieler Mühe  
 bearbeiten und dängen, um so zu dem Zweck zu  
 sehen, der bei der Hitze und kalten Winterzeit sehr  
 im Sommer, so viel Gras hervorzubringen, als  
 sie nöthig haben. Sie haben daher durch die Menge  
 der Dampfung und durch die Hitze des Dünge des  
 Felds zu vermeiden, und gleichsam eine Art Weib-  
 weis daraus zu machen. Sie haben auch hierzu  
 gewisse Gelegenheiten, da es ihnen bei der Menge  
 des Düngs, welches den größten Theil der Frucht  
 auf dem Galle steht, und bei dem gänzlichen Wan-  
 del des Ackers nicht als Dünger steht. Zu-  
 weilen können sie auch das Feld mit, und  
 besorgen, allein nicht am Fernen voraus zu ernten,  
 sondern stellt man ihr, und so viel besser dängen zu  
 können, stellt man das Feld, bevor die zu ge-  
 brauchen.

brauchen. Sie verzehren endlich die Menge ihres Viehfutters durch Dross und durch Beschlechts, welches sie aus den Wäldungen und gewisser den Felsen zusammenwaschen, und dem Vieh unter dem Heu werfen, und dieses giebt ihnen eine sehr schnelle Erfrischung des Futters.

Obwohl man ihnen daher sehr häufig von Droncheln beimant geführt werden, welches eine Krankheit während der Theurung verursacht, da der Landmann bedauerlich und kostbar ist. Man sagt, daß man noch nicht die Lente 2 1/2 Mäße. Der Mehlstein ist daher bei den fast öffentlichen so schrecklichen Drossen 4 1/2 Mäße die Lente, die Stelle 2 1/2 und der Haber 2 1/2. Sollte nun zugleich ein Jahr ein, in welchem die Kornpreise in andern Ländern hoch sind, oder der Fruchtart des Kornes noch Droncheln wird durch Winde oder sonst gehindert; so entsteht Theurung, ja zuweilen ein ganzlicher Mangel an Getraide, und eine schreckliche Hungersnoth. Man muß wissen sie kein anderes Mittel, als zu dem unglücklichen Windenbrodt ihre Zuflucht zu nehmen, welches vor den Regen fällt, aber nur schlechte Nahrung giebt, und welche wegen seiner unvollkommenen Kräfte die Milch gewöhnlich verstopft, die Gesundheit verdirbt, und vieler Menschen Leben verdirbt. Selbst im ersten Jahr

den Säuglingen in Subertermilch nach der Schwedi-  
 schen Methode zu: wie das Säuere noch so Aar-  
 er ist, deshalb Milch eines Theils Brode zu mischen;  
 oder man in gelingete Dinge, wodurch es weniger  
 schädlich wird. Die gebräuchlich zu diesem Nutzen  
 mehr einzig und allein zu singen Fischenölme,  
 von welchen es im Exempel die Milch abgeben,  
 und nachher die inoffen harten Theile in der Schu-  
 bewand abwaschen, so daß bloß die innere Hinnen et-  
 wa zittern. Meistens ist das zu thun. Die  
 ist eine gelingete Milch, doch bloß zusammengelesen, und  
 nicht nachher aufgehängt, geschornet und gemah-  
 let. Die empfängt inoffen würde den Körper nach-  
 theilich theile, ziehet abet die Milchgefäße zusam-  
 men, vermindert den Hünger, und schwächt dadurch  
 den Körper, da er nicht mehr hinreichend genohret  
 wird. Es ist auch in der That ein Unglück, daß  
 die Einböyner auf dieses unglückliche Mittel,  
 sich damit bey der Thentung zu erhalten, gefallen  
 sind, da sie so viele andere und gewis bessere Mit-  
 tel zu diesem Zwecke anwenden können. Hieher  
 gehören die verschiednen Lichenes, als *laminaria*  
*terrestris*, *maritima*, *rangiferina*, und dergleichen  
 dergleichen, welche sie selbst im Winter zubereiten und  
 die gesaltene einzetren können, und die eine gute  
 und sichere Nahrung geben. Die *laminaria* ist

se nicht, sondern sie erst im Wasser auflösen, um ihnen die nöthige Quantität zu berechnen, die ihre medicinischen Kräfte verleiht; und sie hernach ins Wasser oder Milch zu Gallerte fügen. Es wäre zu wünschen, daß sie auch hier zur Darstellung der Arzneysubstanz eingeführt werden.

Die Gewerke der Köhlnischen Gruben haben schulle mögliche Mühe gegeben, dem Kornhandel in Abseht auf ihre Arbeiter vorzubringen. Sie haben demwegen Kornmagazine angelegt, und sich drey bis vier Gerolds versorgt werden können. Es ist dieses den Arbeitern keine Erleichterung, da die Gewerke das Getreide auch in kleinen Mengen für die Preise verkaufen lassen, die sie selbst gegeben haben, und es einzeln abzugeben, oder ober Rann für seine Arbeit zu fordern.

Von Waldungen sind bis um Altrass folgende Thatsachen gänzlich erloschen, ob man gleich unter der Erde Wurzelgang findet, zum Beweise, daß sie in vorigen Zeiten mit Fichten bedeckt gewesen. Das unvorsichtige Kohlenbrennen bey der ersten Anlage des Werkes, und der Einfalt der Schweden, die vor hundert Jahren alle Werke verbrannten, hat sehr vieles dazu beigetragen. Die Arbeiter wollten ohne Häuser, ohne Bedeckung und ohne Arbeit, und wollten schon die Gegend verlassen, die

völlig

nicht verzeihen. Den monder geoffener,  
 um die erhen die besten Blumen niederzulegen, um  
 ihren gleich Wohnungen aufzubauen und Baum-  
 holz zu verschaffen. Der Unglück machen sie auf  
 diesen letzten und meisten Gassen nicht leicht wieder  
 nach. Zwar nehmen mit die Birken nach und  
 nach die Wälder wieder ein, auch zeigt sich hier und  
 wieder mit neuen Fichtenanbau, allein der überige  
 Schnee des Winters erdrückt sie in der Jugend,  
 liegt sie verschollen. Weizen, Roggen, Hafer, Weizen  
 bleiben. Selbst der Ackerbau wächst hier nicht  
 irgendwo, aufwärts stehendes Schneewasser, welches  
 fließt längs der Erde mit lauter Stimme, kurzen  
 Sprüngen.

Die am Meerort liegenden frischen Gärten sind  
 reichlich an laubs. Farnen, Wäldern, Farnen, Salmo  
 stammeln, wärdenern Fischen mehr.

Die am Meerort liegenden frischen Gärten sind  
 reichlich an laubs. Farnen, Wäldern, Farnen, Salmo  
 stammeln, wärdenern Fischen mehr.

**Den ruten Julius**

Gärten, und heute, als Sonnabend und Sonn-  
 tag, kam ich bis hiesigen Grubengrube nicht  
 heiliger, da die Arbeiter die Gruben verlassen, und  
 nicht eher als Montag, als man wieder anfahren  
 will.

Sch

Ich hörte dagegen eine sehr gute Predigt von dem Herrn Pastor Abilgaard, der er eine kurze Danksagung wegen des langwierigen Friedens unserer Gegenden anhängte, da es eben heute vor hundert Jahren war, da die Schweden Kōraas besetzten, und zwei Tage darauf die Hütten und wichtigen Werke wegbrannten. Sie pflegen gerne in diese Gegend einzuziehen, indem sie hier nicht allein eine Menge Kupfer finden, sondern auch gewiss sind, Komagnazine anzutreffen, die ihnen in einem Lande, wie Norwegen, so äußerst nothwendig sind. Ich sind aber zur Vertheidigung der Grenzen nicht allein alle Bergarbeiter bewaffnet und in den Waffen geübt, sondern es liegen auch in dieser Nachbarschaft die sogenannten Skieläufer, welche des Sommers zu Fuß, des Winters aber auf den Skien oder langen Schrittschuhen dienen. Diese Skie sind 3 bis 4 Ellen lang; doch ist die am linken Fuße bey dem Regimente etwas kürzer, um sich so viel geschwinder wenden zu können. Sie bestehen aus bloßem Fichtenholze, und sind unten mit Rennthiersfellen beschlagen, so daß die Haare beim Herablaufen der Berge platt anliegen, beim Hin-aufsteigen im Gegentheil entgegen stehen, und fürs Herabglichen sichern. Die Geschwindigkeit, mit welcher sie über den Schnee die Ebene und die Berge

Berges herablaufen, ist unglaublich. Bergan geht es freilich langsamer; doch wissen sie sich auch hier ziemlich zu helfen. Sie dienen als leichte Trappen in den Gebirgen und auf dem Schnee.

„Eigentliche Lappen, oder wie man sie hier nennt, Finnen, halten sich hin und wieder in den hiesigen Gebirgen auf, und verschiedene von ihren Familien halten sich zu der hiesigen Gemeinde, und lassen ihre Kinder hier taufen und in der Religion unterrichten. Sie führen ein bloßes Hirtenleben; wohnen in Hütten, auch in der größten hiesigen Kälte, ziehen mit ihrer Herde aus einer Gegend in die andere; je nachdem sie Weiden für selbige finden. Ihre Herden bestehen aus Rennthieren; die vom Moose der Felsen und Bäume leben, diese machen ihren ganzen Reichthum aus; von diesen leben sie völlig. Sie sind dabei ein freyes Volk, bezahlen wenigstens bey uns keine Abgaben, begegnen ihren Weibern als Dienstmägden, sind dabei stolz und eingebildet, und setzen sich in ihren Gedanken weit über die übrigen Bauern hinweg. Ihr Leben scheint übrigens äußerst arm und elend zu seyn; indessen lieben sie ihre Lebensart sehr, und selbst Kinder; die bey den übrigen Einwohnern erzogen werden, verlassen sie fast allemal, wenn sie erwachsen, und gefellen sich zu ihren Brüdern in den Gebirgen. Die



Die schwedische Grenze ist nicht weit von Åkras entfernt, und die Einwohner führen einigen Handel mit den benachbarten Schweden. Sie holen hier, insonderheit des Winters, die in Schweden theils verbotenen, theils mit Zoll beschwerten Waaren, als Coffee, Brantwein, und mehrere dergleichen, und bringen dagegen verarbeitetes Kupfer, Eisen, Pelzwerk, Bibergeil und andere Producten mehr.

Nachmittags besahen wir die um die Stadt liegende Gegend. Sie besteht aus einer für diese gebirgigen Gegenden ziemlich ansehnlichen Ebene, die vielleicht eine Viertelmelle im Umfange hat, obgleich doch hin und wieder kleine Hügel mit eingewirft sind; allein sie ist wenig angenehm, da sie aus bloßem Sande besteht, welchen der Fleiß der Einwohner durch starkes Düngen und durch aufgelegte Grassoden nach und nach in Gras tragende Wiesen zu verwandeln sucht. Sie behalten aber doch beständig einen Theil ihrer sandigen Natur; denn bey der geringsten Hitze und Dürre steht das Gras wie verbrannt. Bloß in nassen Sommern, die hier auch nicht selten, bringen sie reichliche Graserndten. Die häufigsten Grasarten dieser künstlichen Wiese, wenn ich sie so nennen darf, waren, *Poa trivialis*, *Aira montana*,

Phleum alpinum; und an den niedrigen, überschwenkten Oertern Alopecurus geniculatus.

*Triticum repens* hatte sich gleichfalls hin und wieder eingeunden, und war an seinem starken Wuchs und an seinen breiten Blättern kenntlich.

*Salix reticulata* und herbacea wie auch *Pedicularis scyptum* wachsen auf dieser Ebene in einiger Menge. *Betula nana* war sehr häufig, und kroch mit ihren kleinen und dünnen Zweigen auf dem bloßen nackten Sande. Es ist die Staude, die sich, sowol in dem unfruchtbarsten Sande, als auch auf der höchsten Spitze der Gebirge am allerlängsten erhält, wo alle übrige Gewächse zu wachsen aufhören.

Die diese Ebene umgebenden Gebirge sind kahl, unfruchtbar, ohne Waldungen, aber hin und wieder mit einigem Schnee bedeckt.

Von den Ufern des Glommen ist ein ziemlich artiger Prospect von der Stadt, welche auf einer etwas wenigens steigenden Ebene liegt, so daß man, obgleich von einer Ebene, doch die ganze Stadt übersieht.

Die bey Røraas liegende Kupferwerke sind von der größten Wichtigkeit. Die Gruben sind 1644 durch einen Lappländer, der hier Rennthiere schoss, entdeckt, und dessen Gemählde wird noch zum Andenken in der Kirche aufbewahrt. Sie haben

haben diesen reichen Segen von Erz geliefert, und zwar nach der Berechnung auf 22 Millionen Reichsthaler eingebracht. Sie sind alle vorgemerkt, und die Kuxe werden noch beständig für 3 bis 4000 Reichsthaler verkauft, da man in manchem Jahre 3 bis 400 Reichsthaler per Kuxe Ausbeute erhält. Sie lieferten in den reichlichen Jahren etwa 4000 Schiffsfund Kupfer. In den letzten Zeiten haben sie etwas abgenommen, ob sie gleich noch immer sehr wichtig sind, und noch beständig geben sie 200 Mthl. per Kuxe Ausbeute, und enthalten einen großen Theil des Reichthums der Drontheimischen Familien. Die Ursache der Abnahme dieser Gruben ist doppelt, theils sind ihre Gruben, insonderheit die reichsten und besten, sehr verbauden, und sie kommen in eine Leuffe, wo ihre Erzte ärmer und mehr schwefelg werden, theils nehmen ihre Wäldungen mehr und mehr ab, so daß ihnen die Kohlen aus einer größern Entfernung und folglich mit mehreren Kosten müssen zugeführt werden. Sie gebrauchen jährlich etwa 3000 Lasten, jede Last zu 10 Tonnen gerechnet, und es wird ihnen schon schwer, diese Menge zusammen zu bringen. Dies ist auch die Ursache, daß sie genöthigt gewesen sind, ihre Hütten in der Nachbarschaft zu vertheilen. Eine liegt bey Volgen, eine andere bey Sämund;

die dritte bey Dragmaas; und die vierte endlich bey  
Koraas selbst.

### Den 13ten Julius.

Heute reisten wir eine halbe Meile von Koraas  
hinaus nach Engan, einem dem Herrn Directeur  
Jordt gehörigen Lusthose, welcher wegen der  
vielen daselbst wachsenden Alpenpflanzen sehr häufig  
in Gunneri Flora Norwagica angeführt wird. Der  
Hof selbst ist auch in dieser rauhen kahlen Gegend  
angenehm. Die recht artigen Gebäude liegen in  
der Mitte eines kleinen Birkenhohes, welches allent-  
halben in Alleen durchgehauen ist, und sehr gute  
Prospecte verschafft. Vor dem Hause ist eine sehr  
schöne steinerne Einbegung mit oben aufgelegtem et-  
was hervorragendem Schiefer, damit die Ziegen nicht  
überklettern können. Sie verdient in Ansehung  
der Schönheit und Bestigkeit den Vorzug vor den  
übrigen Nordischen, die ich gesehen habe. Der Hof-  
platz ist mit einem schönen grauen Schiefer, der  
sehr hart und fest ist, und zugleich in großen Stük-  
ken bricht, belegt, und in den Mitten ein kleiner  
Springbrunnen. Die Bequemlichkeit des Wassers  
ist überhaupt auf diesem Gute ungemein groß, da  
es von einer hinter dem Hause etwas höher liegen-  
den Quelle allenthalben ins Haus, und in den Scall  
geleitet

geleitet ist. Die Keller sind zwar nur klein, allein bloß mit Steinen ausgelegt und gewölbt, welches sowohl eine ansehnliche Festigkeit als Sicherheit gegen Kälte und Wärme giebt.

Die Ställe sind niedrig, und die Stellen fürs Vieh durch große aufgerichtete Stücke Schiefer von einander abgesondert. In einigen Orten sollen sie auch die Einrichtung haben, daß der Mist gleich in einen Keller unter dem Stalle geworfen werden könne, damit er nicht durch die gar zu starke Kälte feide.

Die zum Hause gehörigen Felder sind bloß zum Grassbau ausgelegt, da hier kein Ackerbau Statt findet. Das häufigste Gewächse derselben ist die *Achillea vulgaris*, welche sie an manchen Orten fast ganz bedeckt, und die übrigen Gewächse verdrängt. Sie giebt auch ein recht gutes Futter, allein sie ist wegen der saftigen Stiele schwerer zu trocknen.

*Aconitum lysoctenium* mit blauer Blüthe wächst hier häufig, obngeachtet aller Mühe, die man sich gegeben, es auszurotten. Das Vieh frisst es nicht; man erzählt aber, daß die Bauern es im Sommer abheben, in großen Bündeln sammeln, trocknen, und es mit Wasser gekocht dem Viehe ohne Schaden zu fressen geben. Kein *Botanicus*

wird sie dieses gekostet haben, da dies Gewächs aus einem so giftigen ordine, und frisch wenigstens nie vom Viehe ohne Schaden gestressen wird. Vielleicht, daß es durchs Kochen einen Theil der schädlichen Theile verliert.

*Rumex acetosa*, und zwar die schöne große Alpenische Abarberung, war hier gleichfalls häufig. Im Frühjahr wird sie gesammelt, und wie der gewöhnliche Sauerampf angewendet, ist aber ungleich besser.

*Equisetum arvense* ist ein in diesen Gegenden sehr verhaßtes Gewächs. Die Kühe fressen es nicht leicht, aber doch zuweilen, und alsdann pflegen sie darnach zu werfen.

*Aira montana* hielt man für das beste Wiesengewächs dieser hohen nördlichen Gegenden. Es giebt nicht allein ein sehr gutes nahrhaftes Gras, sondern es hat auch den Vortheil, daß es im Herbst, wenn die Frostnächte einfallen, und alle übrigen Gewächse verborren, noch frisch und grün bleibt. In dieser späten Jahreszeit lebt das Vieh daher insonderheit von diesem Grase.

Die übrigen Pflanzen, die wir hier antrifft, waren *Pedicularis Scepterum*, und *lapponica*, *Serratula alpina*, *Sanchus alpinus*; allein beide Dübheit noch nicht; *Tussilago frigida* hatte schon abgeblüht  
Lycopo-

*Lycopodium felaginoides*, *Satyrium viride*, *Thalictrum alpinum*, *Bartsia alpina*, *Gnaphalium supinum*, *Eriophorum alpinum*, *Globularia vulgaris*, *Iuncus triglumis*.

Mäuse (*Mus terrestris*) waren in diesem Jahre sehr häufig, und thaten an dem Graswuchse beträchtlichen Schaden. Allenthalben hatten sie die Erde durchlöchert, und sich Gänge gemacht. Magnitudo fere Muris Ratti. Auriculae rotundatae, pilosae. Pedes breves hirsuti, pentadactyli pollice palmarum breuissimo subtus verrucoso. Cauda abbreviata, pilosa pedibus longior. Color supra fuscus, subtus cinereus.

Mari führte hier die besondere Bemerkung, zum Beweise, daß die Spitzen der Berge immer kälter würden, an, nämlich daß die Wälder sich immer mehr und mehr herabzögen, oben ausfürben, und die Spitzen immer weiter nach unten kahl würden. Man will sogar in Thydahlen, sieben Meilen von Kötraas, auf den Gebirgen Spuren vom Ackerbau finden, die ihr der Kälte wegen gar nicht können bebauet werden. Man vermuthete, daß diese Gegenden bey der starken Pest, welche im vierzehnten Jahrhunderte die nordischen Gegenden verunstaltete, bey unsen Bergen geblieben, und daß die

Säfte nach und nach so zugenommen, daß sie nicht wieder künften bebauet werden.

Nachmittags wieder zurück nach Kōraas.

*Lichen vulpinus*, der häufig auf alten Stämmen bey Samund wächst, hatte man in einiger Menge gesammelt. Man gebrauchet ihn theils zum Gelbfärben, theils stieß man ihn mit Semine Coccognidii und Nuce Vomica, vermischte es mit Luder, um die Wölfe dadurch umzubringen.

Des Abends besahen wir auch die hiesige Schmelt-Hütte. Die Erzte bestehen alle aus Kiesen, die aber doch sehr verschieden sind. Theils sind es reiche Kupferkiese, theils schlechte Schwefelkiese, deren Gehalt an Kupfer nur geringe ist, und die ein sehr starkes Rosten bey der Aufbereitung erfordern.

Die Rösthaufen sind groß, lang, und brennen etwa 2 bis 10 Wochen, nach der verschiedenen Größe und Dicke derselben. Auf der ganzen Oberfläche wittert der reine klare Schwefel hin und wieder, auch manchmal etwas Vitriol an, welche aber halbe nicht gesammelt werden. Die Hütten selbst liegen tief, und zwar gleich neben der Erhöhung, auf welcher die Rösthaufen liegen, so daß sie die gerösteten Erzte gleich durch Löcher in die Hütten hineinbringen können. Die Hütte ist lang, und enthält in einer Reihe acht Schmelzöfen und einen

Ohr.



Schmelzen des Steins, und man zur Verfertigung des Schwarzkupfers gebraucht. Einen dieser Oefen hatte man schon verbessert. Man hatte nämlich das Stichloch in die Mitte der Seite angebracht. Es hat den Vortheil, daß sich das schmelzende Kupfer leichter ausstechen läßt, da das Seitenloch der Hitze und dem Gebläse näher, und daher nicht so leicht von dem erkaltenden Kupfer zugestopft wird.

Verschiedene der Weller zum Gebläse hatten nach der neuen Einrichtung eiserne Armen. Die Schlacken des ersten Schmelzens wurden gänzlich auf die Halben gestürzt; indessen hatte der Herr Directeur Jorde im Sinne, sie pochen, und in Steinsformen zu lassen, und damit zu bauen.

Die Schlacken im Gegenheil vom Schwarzkupferschmelzen werden bey dem ersten Schmelzen des Steins wieder zugefetzt, um den Fluß desselben zu vermehren.

Oefen hatte man hier zwey, doch in einer Mauer, in welchen das Schwarzkupfer in zwey bis drey Stunden nach der verschiedenen Reinigkeit desselben gahr gekocht wurde. Die hiesigen fallenden Schlacken und Unreinigkeiten, die noch viel Kupfer enthalten, werden bey der Verfertigung des Gahrkupfers wieder zugefetzt.

Das

Das völlig fertige Kupfer wird des Sommers auf Pferden, von welchen jedes 15 Kesspfund trägt, des Winters auf Schlitten, auf welchen jedes Pferd die doppelte Last ziehet, nach Drontheim geschafft.

### Den 14ten Julius.

Die zu Kbroas gehörigen Gruben theilen sich in die nördlichen und östlichen, von welchen die östlichen sowohl die reichsten als auch die ältesten sind.

Ich ritte heute eine Meile von der Stadt hinaus nach der Storvraadsgrube, die unter allen, die ist im Anbaue sind, die älteste und reichste ist. Der Weg hinauf ist gut, und man kan bis in die Grube sowohl hinaufreiten als fahren. Der Weg geht an den Ufern des steilgen Sittern und verschiedenen kleinen Seen; die zum Behuf der Hütten gedämmt sind, weg. Die Gegend ist kahl, unfruchtbar, hin und wieder mit einigen kleinen eingemischten grünen Plätzen oder Wiesen, höher hinauf aber völlig steinig, moosig und ungebaut.

Der Fleiß der hiesigen Bergarbeiter ist in der That zu loben, indem sie mit äußerster Mühe kleine Stücken Landes roden und fruchtbar machen, auf welchen sie etwas Heu zum Winterfutter für eine Kuh bauen, die ihnen so höchst nothwendig ist. Sie rechnen nur drei Fuder Heu für jede Kuh zum Winter.

Winterfütter; allein sie erfassen die geringe Menge des Heues durch 6 Fuder Moos, die sie des Sommers auf den Gebirgen einsammeln.

Die **Storwaadengrube** ist die einzige der nördlichen Gruben, die noch gebauet wird. Das Gebirge ist samit, erstreckt sich von Norden nach Süden, und besteht aus einem grauen Schiefergebirge, in welchem aber viel Glimmer, Quarzkrümmer, schwarzer Schödel und Granaten mit eingemischt sind. Der Gang hält gleichfalls felsigen Strich, den das Gebirge hat, von Norden nach Süden, und hat sein Fallen von Westen nach Osten. Er ist dabei völlig flach, und man hat ihn wol auf 300 Lachter ins Gebirge verfolgt. Seine Mächtigkeit ist zugleich sehr groß, etwa  $\frac{1}{2}$  Lachter, und er besteht aus einem schönen, herben Kupferkies, der doch hin und wieder, theils mit Schiefer, theils mit Quarz, vermischt ist, auch wol an einigen Orten, doch nur selten, durch große schwarze Schiefernieren fast gänzlich erdrückt wird. Sie sind bald mehr, bald weniger hart, und erstrecken sich oft auf mehrere Lachter. Im Kronprinzens Orte sieht auch ein kleiner, weißer Spatgang quer durch den Hauptgang, da sonst der Spat hier äußerst selten ist.

Sie bauen auf dieser Ornde nur in einer geringen Teuffe, und 18 bis 20 Lachter wird ihre höchste senkrechte Teuffe seyn, indan der Gang in einer größern Teuffe krinet, und mehr schweflig und eisenchüßig wird.

Diese Grube hat zwen sehr beträchtliche Vortheile, nämlich, daß sie keine Verzimierung nöthig hat, und daß sie sehr wenig vom Wasser leidet. Das Gebirge selbst ist so hart und veste, daß gar keine Verzimierung gebraucht wird, und ob man gleich wegen der Mächtigkeit des Ganges sehr weit arbeitet; so erkleten sich doch sowohl die Wände als das Dach bloß durch ihre eigene Festigkeit. Die Wasser sind gleichfalls von keiner Bedeutung, da theils das Gestein vest, theils die Teuffe nicht sehr groß ist. Ein einzelnes kleines Kunstzeug von 18 Lachtern; wovon aber eine Schleppe von 40 Lachtern angehängt, um das Wasser aus andern Gegenden der Grubert zu holen, ist völlig hinreichend. Die Wetter im Gegentheil sind oft beschwerlich; denn da sie sich so weit in den Berg hinaingearbeitet, ohne gehörige Wetterschächte zu haben, so bleiben die Wetter stehen, und die Arbeiter sind manchmal genöthigt, die Gruben zu verlassen. Ihr gewöhnliches Zeichen, zu erkennen, wenn dieses nöthig ist, wenn die Lippen anfangen,  
einen

einem süßlichen Geschmack zu haben. Der Gang wird bloß durch Schießen gewonnen. Hin und wieder, doch nur selten, pflegen sie auch wol, wenn etwas vom Berge ist stehen geblieben, Feuer zu setzen, um den Stein so viel mürber zu machen. Die Zahl der Grubenarbeiter besteht in allem aus etwa 200, und sie werden größtenteils höchst wohl bezahlt, und erhalten für 1 Lachter, der  $1\frac{1}{2}$  Lachter breit und 1 Lachter hoch und lang ist, 16 $\frac{1}{2}$  Reichsthaler.

Das gewonnene Erz wird in große Haufen bei den Gruben aufgefahren, wo es bis im Winter liegen bleibt, und alsdann auf Schlitten nach Kôraas und nach den übrigen Hütten gebracht wird.

Die Aufschlagewässer sind nur sehr geringe; allein da sie nur ein einziges Kunstzeug und gar kein Hochwerk haben, so haben sie sie auch weniger nötig. In diesem Jahre indessen, wo durch den gelugten Schnee des vorigen Winters ihre Dämme nicht angefüllt wurden, litten sie auch an diesem Wenigen Mangel.

Die Gegend um die Grube ist eine der höchsten mit im Norbegen, wo man benahe bis an die Schneergebirge reicht. Selbst in der Grube lag noch eine ganze Menge Schnee und Eis, welches bald



balb durch den Schnee des künftigen Winters wird vermehrt werden.

Auf den Halben fand ich einen sehr schönen wellenförmigen silberfarbenen Glimmer, der oft in großen Stücken fiel, die durch das besondere Wellenförmige ein artiges Ansehen hatten.

Auf der zum Theil sumpfigen Ebene des Gebirges fanden wir verschiedene sonst seltene Alpengewächse, als *Pinguicula alpina*, *Viola biflora*, doch mehrentheils *vniflora*, *Iuncus biglumis*, *Salix reticulata*, *Anthericum calyculatum*, *Saxifraga autumnalis*, *Thalictrum alpinum*, *Andromeda coerules*, *Veronica alpina*, *Salix arbuscula*.

Zu Mittage zurück nach Kôraas, 1 Meile. Große Steinhaufen hatte man hin und wieder am Wege aufgethürmt, auch wol noch eine Stange hineingesteckt, um den Weg des Winters zu bezeichnen, wenn alles mit Schnee bedeckt ist. Das im Winter beim Fahren verlorne Erz hatte man gleichfalls in kleinen Haufen zusammengesucht, um es den Winter wieder abzuholen, und auf die Hüten zu bringen.

Nachmittags von Kôraas nach Bergsjorda, 1  $\frac{1}{2}$  Meile, auf einem schönen neuangelegten Wege, an den Ufern des Glommen. Nicht weit von Bergsjordg verliessen wir endlich diesen herrlichen  
 Fluß,

Fluß dem wieserlangen Gefolge waren, durch eine  
 Viertelmeile von seinem ersten Entspringen aus  
 einem ansehnlichen, See in dem druckliegenden Ber-  
 birge.

Die Gegendriff hoch gebirgig, und da die Fich-  
 ternodder aufgehauen, so hoben die Birken hin  
 und wieder ihrer Maß eingenommen.

Nächst *Agilus* fanden wir an einigen Felsen an  
 den Ufern des Glommen, und *Cornus suecica*  
 zeigte sich jetzt wieder in größerer Menge.

Von Bergsjorda nach Hoff, 2 Meilen, zog  
 sich die Gegend allmählig wieder herab, und der  
 Lauf des Gullefven, welcher ist mit uns wars  
 zeigte, daß die Gegend nach und nach niedriger  
 wurde.

Unterrwegs trafen wir die *Kugelsee*, wo der  
 selbige *Gunnerus* die Genusnamen *nivalis* gefun-  
 den. Wir suchten sie aber vergebens, fanden im  
 Gegentheil *Viola biflora* mit ihren schönen gelben  
 Blumen, und *Ranunculus acrisifolius*, welchen  
 letztere mit seinen hohen Stielen und schönen weiß-  
 sen Blumen ein herrliches Ansehen hat.

Den 15ten Julius.

Von Hoff nach Gröd, 1 1/2 Meile, gebet der Weg  
 an den Ufern des Gullefven in dem sogenannten





Wiesel soviel als Schwefel witterte auch allenthalben auf der Oberfläche der Abfäulen aus. Es wundert mich, daß sie diese beiden Producte nicht öfentlich sammeln, da sie so häufig, und zugleich so leicht zu haben sind. Die Fäulen selbst waren nicht im Gange, da es schon theils an Erze fehlte, theils aber auch ihre Arbeit mit ihrer Viehzucht und mit dem Heutreiben beschäftigt war. In vorigen Jahren, da der Ueberschuß an Röraschem Erze größer, und diese zugleich reicher waren, bereiteten sie hier etwa 6 bis 700 Schiffsfund Kupfer, in den letzteren Jahren ein Gegenheil, da die Erze schlechter und ihre Menge geringen, nur etwa 400 Schiffsfund.

Diese Gütte ist genau halb so groß, als die bei Röras, und hat vier Schmelzöfen und einen Gahnsen. Sie haben daher auch die Bequemlichkeit, das sie ihr Kupfer gleich gahrfochen, und nach Dronöeln senden können, ohne nöthig zu haben, es erst nach Röras zu bringen. In Kohlen haben sie bis jetzt auch keinen Mangel, ob es gleich bloß Lännskohlen sind, die wenige Hitze geben, und daher auch in größerer Menge erfordert werden. Sie erhalten sie größtentheils aus den umliegenden königlichen Abalungen, indessen kaufen sie doch auch verschiedene in einer größern Entfernung um etwas zu schonen.

Der Herr Hüttenmeister **Dredahl** über die  
 Aufsicht bey dieser Hütte führt, hatte nämlich einen  
 kleinen Schmelzofen angelegt, um Versteine und  
 Schmelzungen in Kleinem zu machen. Der Ofen  
 war die völlige Einrichtung der übrigen Schmelz-  
 ofen, alle in es war viel kleiner, und hatte den Vor-  
 theil, daß man hier eine halbe und eine Viertel  
 Lunte Zeit zur Probe schmelzen konnte.

Die blickenden Gebirge bestehen mehrtheils aus  
 Schiefer, wie hin und wieder eingemischtes Schie-  
 mer, und durchgehenden zum Theil sehr breiten  
 Quarzgängen.

In einiger Entfernung von uns sahen wir die  
 sogenannten **Leibgebirge**, die noch zum Theil  
 mit Schnee bedeckt waren. Sie sind in der Ge-  
 schichte bekannt, indem die schwedische Armee bey  
 ihrem letzten Rückzuge aus Schweden auf diesem  
 Gebirge fast gänzlich durch Kälte aufgeführt

Am **Eröd** hatte man angefangen, zu  
 zu machen, und um es so viel geschwinder  
 zu machen, hatte man es, wie man es nennt, ge-  
 ober auf einem von Holz errichteten  
 aufgehängt.

*Culeopis tetrahita* flore majori variegata  
 eine der häufigsten Unkrauter in diesen  
 Romanen

Ranunculus ~~aber~~ ~~von~~ auf dem Wiesen in der  
 größten Menge. Das ~~bestand~~ ~~sich~~ ~~bestehen~~ ~~der~~ ~~selben~~ ~~jer-~~  
 quere ~~aber~~ ~~als~~ ~~ein~~ ~~Blatt~~ ~~ist~~ ~~den~~ ~~Wurzeln~~ ~~beim~~ ~~Ab-~~  
 schlag ~~und~~ ~~unter~~ ~~bleiben~~ ~~in~~ ~~den~~ ~~Wurzeln~~ ~~der~~ ~~Haut~~  
 insonderheit ~~bei~~ ~~der~~ ~~Scapigine.~~

Von Gröden nach Samsaasen, 3 Meilen, war der  
 schlechteste Weg, den wir noch in Norwegen ge-  
 habt. Er ging in demselbigen Thale, und an den  
 felsichten Ufern des Gullelpen immer fort; allein  
 bald erhoben sich die steilen Felsen so nahe an den  
 benderseitigen Ufern des Flusses, daß man kaum  
 ohne Gefahr, in den Fluß hinabzufahren, vorbeifahren  
 konnte, theils lag der Weg voll großer und  
 kleiner Steine, die ihn beynahe völlig unwegsam  
 machten. Hin und wieder hatte man zwar ange-  
 fangen, ihn auszubessern; allein man ist noch nicht  
 weit damit gekommen, und es erfordert gewis-  
 slich eine kleine Arbeit, ihn völlig in Stand zu setzen,  
 da theils die großen Steine weggeschafft, theils  
 der ganze Stücke von den hervorstehenden Felsen ge-  
 räumt werden müssen.

*Linnæa borealis*, die wir auf den hohen Gegenden  
 um Røraas nicht angetroffen, singt wieder  
 sich zu zeigen.

Das ist dem Gullvege  
 Von Gullvegen nach Dogen nach Weite, ist  
 der Weg sehr weit, besser, gleich, nach immer  
 bergig. Die Gegend ist gleich ansehnlich, nach  
 immer in demselben Thale, von dem Ufer des  
 Gullvegen, allenthalben mit Bäumen bewachsen,  
 und unten fruchtbar und gut bebaut. Hanf, Hopfen,  
 Erbsen, sind hier allenthalben zum Zeichen ei-  
 ner niedrigen und weniger rauhen Gegend.

*Polygonum alpinum* und *virgatum* wuchsen  
 an den hohen und kalten Felsen in ansehnlicher  
 Menge.

Von Dogen nach Söcknes,  $1\frac{1}{2}$  Meile, öfnete  
 sich das Thal immer mehr und mehr, und endlich  
 erhält es bei Söcknes eine sehr ansehnliche Weite  
 und eine gar herrliche Aussicht. Hier vereinigt  
 sich die Söckna mit der Gula, der wir so lange  
 gefolgt, und durch die Vereinigung dieser beiden  
 Flüsse und der beiden Thäler, in welche sie sich  
 ergießen, entsteht die größte Weite des Thals  
 und die besondere Annehmlichkeit der Gegend.

*Tamarix germanica* stand stellenweise häufig auf  
 einigen sandigen Stellen, ehe wir Söcknes er-  
 reichten.

*Sonchus Alpinus* stand jetzt in voller Blüthe, und  
 hatte mit seinen langen, hohen und häufigen blauen  
 Blumen ein herrliches Ansehen. Feuer

Feuer hatte man neben den Häusern und in den  
 Wäldern von zusammengelegten Strohhalmen ange-  
 zündet, um dem Viehe während des Winters nach  
 den Wäldern und Bergen durch den Rauch Futter  
 zu verschaffen. Die Menge derselben ist doch hier  
 gegen Segeden ist unbefriedigend groß. Die Vieh-  
 halten das Vieh unzufrieden, und es würde kaum  
 möglich seyn, sie zu milchen, wenn man ihnen nicht  
 auf diese Art einige Erleichterung und Anfeuch-  
 tung schafft.

Das Ufer von Söcknes nach Bygdöholm  
 noch immer an den Ufern des arabischen Gulens.  
 Hier kamen wir wieder auf die ordentliche groß-  
 landstraße, die von Christiania gerade durchs Land  
 bis nach Drontöholm geht. Auf der Mitte des  
 Weges geht eine Straße über den Gulen, dessen  
 Ufer man alsdann both gänglich verläßt, wenn  
 man nach Bygdöholm mit ihren hohen weissen  
 Blättern und hohen langen Blumenstielen  
 reichlich häufig an den abhängigen Abhänge ganz  
 feines Seiden der Fellen, und das Wasser unter  
 untergelaufen, und giebt einem angenehmen Blick.  
 Gleichwie in der Folge war für uns das dort häufig  
 und stark wachsende Blau.

*Elephantomyces* *higsonii* *var.* *higsonii* *apiciflorus*  
*var.* *higsonii* *var.* *higsonii* *var.* *higsonii*

nos labitur ad aquas stagnantes. non enim in  
 aqua fluit. **Elavatio.** Corpus totum nigro acutum.  
 Caput et thorax obscura, cetera nigra. **Elytra.** Membrana  
 pallida: per totum medium impresso et apicibus lacte  
 subfoveatis. **Geranius.** Ingerit: thoriae: foveolatae: aceto,  
 elytris nigris: maculae apicis pallida.  
 Habitat sub arborum corticibus.

**Magnitudo** et **statura** omnino **C. vili**  
 Antennae fuscae basi rufescentes Caput et thorax  
 aenea, nitida. **Elytra** striata nigra, apice macula  
 nigra truncata, pallida. **Corpus** nigrum pedibus  
 pallidis.

**Den 17ten Julius**

Den 17ten nach Sonn, 4 Meilen östlich von  
 Land immerwährend und nicht, nach ebenen, die  
 Dinge sind nützlich und fruchtbarer, und die Gegend  
 angenehm.

sein (Linnæi systemum) hatte man sie und  
 wieder angebaut, doch nicht häufig, und er stand  
 ist in voller Blüthe.

Die, jedoch bei weitem als vorig, ist fast in allen  
 Gegenden von Norwegen außerordentlich häufig.  
 Hier stunden beide Arten sehr häufig, und manchen  
 das beste und stärkste Gewächs der hiesigen Wiesen  
 aus.

aus diesen beiden Aesarten sind auch wohl die Hauptursachen der festen Milch und der guten Butter der heftigen Weiber, und dass die Weiber ob- sündliche mit Heben gesättert werden, doch eine ansehnliche Ursache dessen.

Auf den Stiefhuten hieser sich die Aps. verschie- auf, und sammlete häufiges Honig.

Larva. Rhinoceros: Furchale hielt sich auf dem Weiden auf, war aber noch sehr jung.

Caput: humocum sinque comitibus uniforni. Coccyus nigricans: Ganda, enferna ad humiditate rumpilis: fructa, uibrando fugat ichneumonem. Inuocata: nannatoris nigra.

Mannagras, Festula fluida: wuchs in dem niedrigen zumthell überschwemmten Dertzen ist einigen Meilen, ward aber nicht gesammelt.

Es ist ein Dreyer, und Dötter, Baruda Ahaus, hat man häufige eingesammelt, die man im Winter in die Viehställe anzuwenden pflegt.

Von Leer nach Ous, 1 1/2 Meilen. Hier war die Heide, und die Gals, der wir so lange ges folgt, haben sie etwa eine viertel Meile von Ous in einem ihn. Lande hinaufgehenden Gebirgen sitzt.

Rhagion: fuscus: abdoamine: nigra: fuscus: uel in hyalino: in alar: spiris: fuscis.

Abdomen Caput primum, globosum; Staccam  
 oculis nigris; Tibias gibbas, restans; in  
 latus. Abdomen cyathiforme; subcostis fasciis  
 quibusque nigris; in medio hyalinae sinuabimagna  
 marginis crassioris; nervis apertis fuscis. Pedes  
 elongati; subcostis pallida; tibias nigras.

*Acanthia pellucida* Diger, Elytra pallida; sup-  
 raris apice striatis. Abdomen in gradibus 17/18

Duplo fere maiore. Abdomen 17/18. Elytra rotunda  
 nigra; immaculata. Antennae subformae, nigrae.  
 Elytra nigra in medio puncta aliquantisper. Elytra  
 gradibus 17/18 dispositis. albis; pellucidis. Abdomen  
 elytrorum pellucens, nigro striatum. Abdomen  
 nigrum ad; albedo. Pedes elongati. Tibias  
 albi nigri.

Des. Abend von Ono nach Dronbeim; 24.  
 Welle, aufgabem. hoch etwas bergigen Wege,  
 wo wir nicht über an die Grotte gehen; die  
 wir, seitdem wir Christonia verlassen, nicht ge-  
 sehen hatten.

Wir hatten in Dronbeim nicht wenige Welle,  
 unter Dach zu kommen. Ein Fremder ist allemal  
 in den nordischen Gebirgen vorzuziehen. Darhies keine  
 oberflächlich eingerichtete Wirthschaften sind; und es  
 allemal eine Art der Bescheidenheit ist, wenn sich  
 einer oder der andere bewegen läßt, ihn für sein  
 Geld



Geld anzunehmen; da keiner bloß von Beistimmung  
den Fremden lebet. Naugarnum ist es; die ganze  
Stadt durchzuführen / bey beschickenen; Häusern  
vorgeföhret sich von der ganzen Familie beschuldig  
zu lassen, und dennoch vielleicht eine abschlägige  
Antwort zu erhalten. : : So wäre indessen zu vermu-  
then, daß der Magistrat die Anlage eines Gast-  
hofes, befragt. Ein so beträchtlicher Ort, wie  
Dunmarn, wo so viele Fremde kommen, ver-  
diente dieses wohl.

### Den 18ten Julius.

Dunmarn, ein ansehnlicher und mehrerer  
Ort, liegt in einem kleinen Thale an einem ansehn-  
lichen ins Land hineingehenden Bufen der See.  
Die Stadt ist ziemlich groß, und gut gebaut, mit  
schönen großen, obgleich nur hölzernen Häusern,  
und breiten regelmäßigen, aber nur schlecht ge-  
pflasterten Straßen. Man sieht wol, daß die Stadt  
vor nicht langer Zeit nach dem Brande wieder  
ongelagt ist. Die alten Städte haben nie eine so  
regelmäßige Lage und ein so gutes Ansehen. Unter  
den drei Kirchen ist die Domkirche ein Meisterstück  
der alten Baukunst. Sie hat zwar viel durch ver-  
schiedene Feuersbrünste gelitten; allein den ver-  
gangenen zeigen doch noch die ansehnlichen Mauer-  
bleibsel

Wohlfeil die vorzüglichste Güte, Geschmack und Kostbarkeit des Gebäudes selbst, als insonderheit der Verzierung. Die Bildhauerkunst ist vorzüglich schön. Der Herr Professor Lehmning hat uns eine vollständige Beschreibung derselben geliefert. Die andern beiden neuen Kirchen machen im Gegentheil dem Geschmack der Nation wenig Ehre. Die eine ist von Stein, die andere von Holz; alleir beyde sind klein, ohne Ansehen und ohne allem Geschmack.

Die Stadt hat zu ihrer Vertheidigung einen ordentlichen Wall, der in den letzten Zeiten aufgeworfen und der durch das Wasser, welches die Stadt benachbart allenthalben umgibt, einige Festigkeit erhält. Indessen kan sie als Bestung nicht betrachtet werden, da auf allen Seiten Hübben liegen, die die Stadt beherrschen. Außer dieser eigenen Bestigung hat sie aber noch zwey Kaselle, nämlich Christiansstein und Mundholm. Ersteres liegt auf einer kleinen Anhöhe gleich neben der Stadt, letzteres auf einer kleinen Klippe mitten im Haven, einen Kanonenhus vom Lande. Auf der Nordseite ist es mit Unteseu umgeben; wodurch es so viel vester wird, und darret insonderheit zur Vertheidigung des Havens. Auf Mundholm pflegen zugleich die Staatsgefangenen verbracht

zu wehren, da es auf allen Seiten mit Wasser umgeben ist, so daß nicht leicht jemand anzuwandern kann.

Der Haven besteht aus dem Hafen, von welchem die Stadt liegt. Er ist groß, tief, hat guten Untergrund, und allenthalben völlige Sicherheit, da er auf allen Seiten von Felsen eingeschlossen ist. Er hat indessen die Beschwerte eines schweren Einlaufs, da einige Klippen außer in den Scheren liegen, die die Schiffe bloß bei hohem Wasser passieren können. Große Schiffe können auch nicht völlig bis an die Stadt kommen, sondern müssen etwa einen Dickschiff vor derselben liegen bleiben.

Die Stadtnahrung ist beträchtlich, und sie haben verschiedene Nahrungszweige, die sehr ansehnlich sind. Dieser gehört:

1) Der Kupferhandel von Korea und Nippon, welcher gänzlich über Drombetta geführt wird. Es beträgt dieses Kupfer wenigstens auf 4000 Schiffspfund, zu 60 Reichthalern das Schiffspfund berechnet, macht eine Circulation von 200000 Reichthalern. Es ist aber dieser Kupferhandel für Drombetta nur so viel vortheilhafter, da nicht allein die meisten und größten Partikapanten des Kupferwerks da wohnen, sondern auch alle diese Soldaten, welche die Arbeiter für die Bergarbeit und die Subjekte, die für den Transport erhalten, gleich

gleich wieder nach Bronschheim und wieder von dort nach Frankfurt zurückgehen. Die ganze Gegend um Nöras hat keine andere Waare, als Kupfer, und wird daher von Bronschheim aus mit allem Abg. haben versehen. Getraide, Flöhe, Brauntwein, Ellenwaren alles können sie in Nöras absetzen. Jetzt kommt noch, daß alle diese Waaren in kleiner Menge von den Adeltern und Fuhrleuten eingekauft werden, welches sowohl in Ansehung des Preises, als des geschwindeu Umlaufs des Geldes für die Stadt doppelt vortheilhaft ist. Das Kupfer selbst geht größtentheils nach Holland, wovon die Bronschheimischen Kaufleute gleichfalls ihren Procenten genießen.

2) Der Bretterhandel auf England ist gleichfalls von einiger Wichtigkeit, obgleich lange nicht so sehr, als der von Chersonia. Sie haben theils nicht so viele, theils nicht so gute Bretter; indessen macht dieser Handel insbesondere auf die nördlichen Theile von England etwas beträchtliches aus.

3) Der Fischhandel trägt gleichfalls etwas zu dem Ansehen und dem Reichthum der Stadt bei. Er ist aber bei lange nicht, was er sein könnte und seyn sollte. Besondere mit dem süchrichheit. Kästen müssen wir so noch lange nicht, wie sie vol. genußt

genugsam den Schritten. Das Verlangen der Stadt ist in ungleicher Maaße, die tothen Familien, die Kommerz-Goldes verschreyen, verachtet, das nungeheilige, die viel leicht anzuwaschen, oder sich mit nigstend an sich die Werthe zu geben, und die Heiligkeit haben, welche nicht Verhoffte, um die Heiligkeit und die Heiligkeit zu betreiben, theils müssen sie die Kommerz, die sie dazu aufzunehmen genöthigt waren, so hohe Plafen bezahlen, daß ihnen der Handel wenig oder theils über den Fall. Hierzu kommt noch, daß die hiesigen Kaufleute keinen eigenen Handel, sondern einen bloßen holländischen Kommissionshandel führen. Setzen daß eine Schiffsladung Fische für ihre eigene Rechnung angefaßt wird, sondern die Holländer kommen, und holen die Fische aus dem Haven, und ziehen den Gewinn, nicht allein des Transports, sondern auch des auswärtigen Handels. In dem letzten Zeiten haben die Kaufleute angefangen, die Fische selbst zu fangen, zu lassen, lange ist schon über diese Materie gestritten worden, ob sie das Recht haben sollten, die Fische selbst zu fangen, einzukaufen, und gleich zu verhandeln. Die Danten haben sich oft über diese Eingriffe in ihre Mahrung beschwert, und haben es endlich dahin gebracht, daß ein Kommissionshandel angefangen worden, das es genügen werden

fischen, darzu die Gutsjuria, zwischen der Dörffung  
 des Raingars und des Dörffens, stehen soll. Es ist  
 jedoch nicht anzunehmen, doch der Herr, Eine allen  
 frei, und das die Meontheintlichen Kaufleute  
 des Meys haben, hier so viel Fische, als ihnen  
 zuverhandeln ist, zu fangen, insonderheit da  
 die Bauern diesen Fang wegen der Kostbarkeit  
 der Aufzucht nicht mit Vortheile treiben kön-  
 nen. In den Buchten ist am Laibe das es ober  
 eine besondere Bewandnis, denn, fürwahr, für man  
 es ist.

2. Unbillig. Die Bauern, die auch diesen Buch-  
 ten wohnen, haben keinen andern Nahrungszweig,  
 als bezahlen ihre Schatzungen eben die Fische,  
 wegen auch dem Reichthum der Buchten, welcher  
 sie wohnen. Es ist, dass kein anderer, insonderheit  
 reichert, der mit größern Meßen fischen darf, die  
 Erlaubnis, eben die Fische in seinen Bücheln, wegzu-  
 fangen; so wäre es unbillig, für die Buchen Schatzun-  
 gen zu fordern, da es nicht seine ist. Die sind auch  
 nicht dazu im Stande, die sie gar keine Erlaubnis  
 die Buchten den Fischern haben. Insonderheit Ge-  
 gen den des Landes, insonderheit in Wangens Grift,  
 ist dieses auch nicht erlaubt, sondern ein Fremder,  
 der auf weitem Grunde fischen will, ist allzu schuldig  
 mit wenigstens dem dritten Theil der gefangenen  
 Fische abzugeben.

2. Wer

2. **Werden die Pfefferwaren oft abgekauft.** Es liegt dem Kaufmann daran, so viel Pfeffer, als nur toller und gütlich fangen und einsetzen zu lassen. Er kan zugleich nicht selbst die Aufsicht dabei führen, sondern bedingt das Ausräumen und Selten sehr genau. Es geht dabei geschwind, und man sieht mehr auf die Menge, als auf die Güte der Waare. Wenn die Käufer ihre Pfefferwaren zur Stadt bringen, werden sie erst genau untersucht, ob sie auch gut sind. Der Kaufmann aber weiß Mittel, dieser Untersuchung zu entgehen; sie werden ausgeführt, schlechter gefunden, und unsere Pfefferwaren kommen laufferhalb Landes in Miskredit. Man wollte Erempel haben; das ganze Schiffeladungen dergleichen Kaufmannsische, wenn ich sie so nennen darf, in der Ostsee in die See gestürzt worden, weil sie halb vermodert waren, und der Gesundheit der Einwohner nachtheilig gehalten wurden.

3. **Verhindert es den Absatz der eigentlichen Pfeffer.** Wenn diese ihre Güter zum Markt bringen, so sind sie durch die eigenen Kaufleute der Stadt bedrängt, ihnen zu nicht, auch nur zu billigen Preisen, abzusetzen; sondern sind oft genöthiget, sie weiter ab zu verkaufen. Sie vernahmen darüber, werden sehr nachlässig, und sollen endlich

In dem ~~Stadte~~ ~~parthei~~ ~~Das~~ ~~je~~ ~~mehrere~~ ~~Hände~~  
 die ~~Vertheil~~ ~~gehen~~ ~~können~~, ohne daß sie dadurch  
 bestärkt werden ~~in~~ ~~vielmehr~~ ~~schlechter~~ ~~wenden~~ ~~se~~  
 für das Land. Es ist zu hoffen, daß die gekönte  
 Commission der beydenseitigen Gründe in die ge-  
 naueste Ueberlegung nehmen wird, da das Glück  
 vieler Tausenden von deren Entscheidung abhängt.  
 2. Eigener Schiffsfahr hat die Stadt sehr wenig  
 Bedürfnis die mehren Frachten werden bey uns  
 schon von holländischen Schiffen besorgt. In vorigen  
 Jahren hat die Stadt weit mehrere Schiffe ge-  
 habt, allein wie die Frachten niedrig stehen, die  
 Holländer insbesondere wohlfeiler, so verkaufen  
 die Kaufleute ihre Schiffe, die ihnen nur zum Last  
 waren. In der Gegenheit, da die Frachten so  
 außerordentlich hoch sind, vermüssen sie sie gar sehr.

### Den 10ten Julius

In Drontheim ist der Sitz des Stiftamtmanns  
 des Bischofs und des Blauschwarzer Regiments.  
 Die Regimenter aber selbst liegen größtentheils  
 auf dem Lande. Es ist dieley keine Stadt im  
 Lande, die so beträchtliche Einkünfte für Obrigkeit,  
 als eben Drontheim, insonderheit dardurch zu er-  
 scheinen durch die Ingeleschen. Der meiste Theil von  
 nicht halblanger Zeit sind vertrieben worden, und bis  
 belaufen



belaufen sich gegen eine Million Reichthaler. Ob  
 aber wirklich die Stadt durch die Wohlthaten ih-  
 rer verstorbenen Einwohner gewonnen habe, ist  
 eine andere Frage. Ich sollte es kaum glauben;  
 denn ich finde, daß die Anzahl der Armen in selbst-  
 ger Proportion und vielleicht in einer noch größeru  
 zunahm, als die Stiftungen. So lange wir bey  
 milden Stiftungen bloß Leute ernähren, werben  
 sich immer Leute genug finden, sich ernähren zu las-  
 sen; und so lange wir keine Arbeit von ihnen for-  
 dern, werden sich Leute genug finden, die es beque-  
 mer glauben, sich ernähren zu lassen, als selbst zu  
 arbeiten. Unbestimte milde Stiftungen werden  
 daher zum höchsten eine Quelle des Müßigganges,  
 der Faulheit und aller daraus entstehenden Laster  
 und Armuth. Die Armuth des gemeinen Man-  
 nes ist daher auch nirgends größer, als in denen  
 Gegenden, wo die größten, aber unbestimten,  
 Stiftungen sind; und so, fürchte ich, werds mit der  
 Zeit auch in Drossheim gehen. Ein verarmerter  
 Alter, der wegen Alter, Krankheit oder Gebrechen  
 nicht zu arbeiten im Stande ist, muß unterhalten  
 werden, muß gut, anständig, und, wenn möglich,  
 bequem unterhalten werden. Es erfordert solches  
 die Pflicht der Menschlichkeit; es erfordert solches  
 die Ehrfurcht, die man grauen Haaren schuldig ist.



Gesunde und starke Arme im Gegentheil müssen sich durch ihre Arbeit unterhalten können, und die beste Art der Unterstützung, die man ihnen geben kan, ist, daß man ihnen Arbeit zu verschaffen sucht. Es ist ihnen dieses selbst nützlich, damit sie sich nicht an den Müßiggang gewöhnen; es ist dem Lande vortheilhaft, damit nicht ihre Kräfte ungebraucht ruhen. Für Kinder, die in dergleichen Stiftungen erzogen werden, ist dieses noch fast nöthiger. Sie treten erst in die Welt, und solten billig zu einem harten und arbeitsamen Leben, welches sie demaleinst zu erwarten haben, angeführt werden, da sie es sonst so schwer ertragen. Sie sind aber gemeinlich, wenn sie aus dergleichen Stiftungen kommen, ohne Bekanntschaft, ohne Geld, ohne Kenntnisse und ohne Lust, sich mehrere zu erwerben. Sie reichen daher gemeinlich dem Lande und den übrigen Einwohnern zur Last. Der Fehler besteht blos darin, daß sie in ihrer Jugend zu bequem sind gehalten, und mehr zum Lesen, als zur Arbeit, angehalten worden.

Es wäre daher zu wünschen, daß, bey so ansehnlichen Stiftungen, Fabriken und Manufakturen angelegt werden könnten. In einem Lande, das so vbligen Mangel daran hat, wäre es um so viel nütlicher; und da man bey diesen Stiftungen nicht  
 sowohl

forsof auf den Ozean, als auf die Unterhaltung der Arbeiter zu sehen hat, laße sich dieses um so viel leichter einfügen. Man müße insbesondere solche wählen, die viele, nur zumtheil schwache Hände erfordern. Es würde dieses die Gefangen nutzbar machen, da es die Circulation vermehren, und einen Theil der fremden Waaren ausschließen würde. Ist im Gegentheil haben diese Einrichtungen für das Allgemeine nur sehr geringen Nutzen; denn was die Circulation durch die Austheilung der Almosen gewinnt, verliert sie vielleicht doppelt wieder durch die Unthätigkeit derer, die die Almosen genießen. Hierzu kommt noch, daß sie das Arbeitslohn gar zu sehr erhöhen, und dadurch die Anlage aller Fabriken und Manufacturen unmöglich machen.

In Drontheim versammlet sich die königliche Gesellschaft der Wissenschaften, die sich um die nordische Literatur, und insbesondere um die nordische Naturhistorie so ungemein verdient gemacht hat. Der selige Bischof Gunnerus war der erste Stifter derselben, ein Mann von großem Geiste, von vielen Kenntnissen in verschiedenen Wissenschaften und von außerordentlicher Wirksamkeit, der nicht allein selbst mit Lust und Eifer arbeitete, sondern auch im Stande war, andere zur Arbeit

anerkennung. Zwar, wie ein jeder Vorsteher einer gelehrten Gesellschaft sein sollte, ein allgemeiner Grund aller Wissenschaften, und erster für die Aufnahme der Wissenschaften in Nordens viel zu früh. Die Gesellschaft hat ihr fünf Theile ihrer gelehrten Abhandlungen ausgegeben, die mit Vergnügen gelesen werden, und wir erwarten mit Verlangen mehrere; da wir wissen, daß es der Gesellschaft nicht an Materialien fehlt. Wir besuchten die Bibliothek und das Naturalkabinet der Gesellschaft. Die Bibliothek ist noch nur klein; enthält aber doch schon einige sehr beträchtliche, ansehnliche Werke, die von dem bemittelten Einwohnern der Stadt der Gesellschaft geschenkt worden.

Das Naturalkabinet besteht aus der Sammlung des seligen Bischofs Gunnerus, und enthält Stücke aus allen drei Reichen der Natur, wie auch einige Modelle und Alterthümer. Es ist in der That schade, daß es weder in der Ordnung noch in dem Stande erhalten wird, wie es wohl verdiente. Viele Stücke scheinen ihrem Untergange sehr nahe zu seyn.

Das Herbarium ist groß, weitläufig, allem nicht in Ordnung gebracht, voller Dusteren, und nur mäßig erhalten. Es enthält sonst viele der seltensten nordischen von dem seligen Bischof beschie-

schrie

schweben über dem Meer. In's Meer über unmittelbar ist  
in diesem Bereich sehr selten.

Die Mineralien bestehen größtentheils aus den  
verschiedenen Kupferarten: der umliegenden Eder  
masse und Meldestein Kupfergruben: Einige  
wenige Königberger Silberstätten und einige  
Eisensteine machen den Rest aus.

Vom Edersee finden sich hier verschiedene  
ausgestopfte Squali und andere Fische, doch nur  
in mäßigen Umständen; hingegen eine kleine aber  
ziemlich artige Conchilienammlung und verschie-  
dene schöne seltene und vom seligen Bischof in  
den Sammlungen der Gesellschaft beschriebene  
norrische Corallen. Ich fand hier unter andern  
eine Madrepora, die über und über mit dem Alcyo-  
nio arboreo überzogen war, welche ihr ein beson-  
deres Ansehen gab.

Unter den Insekten ist nichts seltenes; doch  
fand ich eine Menge kleiner Krebse, in Weingeist  
aufbewahrt, die in Norwegen unter dem Namen  
Nat bekannt sind. Dieses Nat schwimmt im  
Sommer bey warmer Witterung in unendlicher  
Menge in der See. Man kan keinen Eimer voll  
Wassers schöpfen, ohne Millionen dieser Thiere  
mit herauszuziehen. Diese sind es, welche den  
Fischen, insonderheit den Heringen, zur Nahrung

Stechen, die unter das Hind. laufen, da sie nicht immer folgen, wie den Wind und der Bewegung sie treiben. Dieses hat oberstele Arten scheinen daher wenigstens mit die Ursache zu sein, warum sowohl die Menge der Nichte, als das Glück der Fischeyen so sehr vom Wetter und dem Winde abhängt. Ich beschrieb hier:

*Aflacus Homari* antennis posticis bifidis, corporis segmentis dorso subspinosis, caudae stylis ferratis.

*Cancer* dorso carinato, ferrato, Stroem. Atl. Hafn. X. pag. 5. tab. 2.

*Cancer* macrourus articularis, dorso crenato ferrato, spinis caudae bifidis, Mull. Zool. Dan. 1797. 2358.

*Hummer Aat* Norvagis.

Magnitudine differt; mox maior, mox minor, invenitur. Antennae quatuor peduncularae, setaceae posticae bifidae lacinia exteriore minore. Caput ovarum absque villo rostro. Corpus segmentis 13. ultimis dorso elevatis, acutis, subspinosis. Pedes unguiculati septem parium, interne lamina magna, ovata, obtusa suffulti; Navigatorii trium parium apice fissi. Caudae styli plures, ferrati.

*Aphrus Flammula* antennis posticis posticis bifidis, rostro subulato, oculis globosis prominentibus.

*Silesia* Norvegiae.

Heringuer & Gadorum Sica.

Corpus parvum, filiforme, albidum.

Antennae quatuor pedunculatae, pedunculis porrectis, articulatis.

Oculi magni, globosi approximati, nigri. Rostrum inter oculos porrectum, subulatum, acutum. Thorax laevis, ovatus. Abdomen filiforme articulis sex. Pedes sex parium, simplices. Natorii quinque parium articulis duobus: primo glabro secundo ciliato, bifido. Cauda foliolis quinque acutis: intermedia tricuspidata.

Marum articulus primus & secundus pedunculi antennarum posticarum apice inferiori unguiculatus; forte genitalia.

*Gammarus Esca* manibus adaequylis, cauda articulata subulata apice fissa.

*Silesia* Norvegiae.

Magnitudo & statura fere *G. Pullus*. Antennae omnes simplices, breves, filiformes, posticae fetacae corpore longiores reflexae. Corpus totum nigricans capite magis hyalino. Cauda longitudine

gindlus fere corporis sabulosa conflat. medicalis  
quinque vltimo fild.

Unter den Modellen bemerkte ich insbesondere  
eine Dreschmaschine, die nach Art einer Stampf-  
mühle eingerichtet war. Ich zweifelte aber sehr,  
ob sie sich im Großen wird anlegen lassen.

### Den 20sten Julius.

Käse bereitet man in Norwegen insbesondere  
von saurer Milch, die an und vor sich vorzüglich  
sind, und die, so viel ich weiß, sonst nirgends  
vorkommen. Ich glaube, daß auch diese bei uns,  
wo wir so großen Ueberfluß an solcher Milch haben,  
mit Nutzen könnten eingeführt werden. Sie sind  
auch unter dem Namen von alten nordischen Käsen  
in Dänemark sehr beliebt, und erhalten den Namen  
alt nicht von der Länge der Zeit, sondern von dem  
besondern Ansehen, welches sie haben. Man ver-  
fertigt sie von dicker saurer Milch, von welcher man  
die Saure zur Butter schon abgenommen. Diese  
sammelt man in einiger Menge, und kocht sie etwa  
eine halbe Stunde unter beständigem Umrühren,  
alldann fällt der käsigte Theil der Milch zu Boden.  
Die obenstehende Molken werden abgossen, und  
das zurückbleibende Käsig warm in Formen ge-  
schlagen und stark eingepreßt. Einige pflegen auch  
wol



101. **Bestkäse** (Bestkäse) ist ein von der Mutter  
 eines Stiers gezeigtes Milch, oben in einem  
 befeuchteten Netze über dem Feuer, und nach  
 dem es abgeseigt ist, eine halbe Stunde ruhen  
 lassen. Doch ist die erste Milch diejenige, welche  
 auch die beste.

**Bestkäse** (Bestkäse) wird der Milch aus dem  
 Foppen entnommen, und auf einem in einem  
 netzartigen Netze zum Trocknen gestellt, wo er  
 einige Tage liegen bleibt, bis er anfängt zu gähren  
 und sich in einen weichen zu werden; und  
 schließlich, alsdenn bringt man ihn näher zum  
 Feuer, um ihn auf der Oberfläche zu trocknen  
 und legt ihn eben auf einander an einem trocknen  
 Ort. Im Herbst wird er mit Gerste umwikkelt  
 und in Tannen gepackt und im Keller aufbewahrt.  
 In einigen Orten, insbesondere auf Adrons,  
 sollen sie sogenannte Käselasten haben, in welchen  
 er aufbewahrt, und wodurch er vorzüglich gut  
 wird. Diese erhalten erst durch das Alter ihren  
 Werth, denn je älter sie werden, und je mehr  
 angefüllt mit alten Käsebrocken, da sie nicht  
 gemacht werden, so viel vorzüglicher sind sie, und  
 so viel besser werden die darin gestrichen Käse.

Dieser alte nordische Käse ist, wenn er gut ist,  
 von Farbe braun, und löst sich, ob er gleich  
 etwas

erhalten bleibt, daß in dünne Blätter schneiden. Es ist in dem gleich starken Gewicht mit einem angenehmen scharfen Geschmack, befreit von jeglicher Verdauung, und wird von den Kranken häufiger (wie oben) empfohlen als ein nützliches specifisches Mittel gebraucht.

Ein andere Art Käse wird hier unter dem Namen Hirschkäse oder aus bloßen Molken bereitet, die bey Verfertigung anderer Arten Käse, zurück geblieben; Von süßen Molken, insbesondere von Schaf- und Ziegenmilch, werden sie vorzüglich gut und wohl schmeckend, von den sauren im Gegentheil verurtheilten Käse werden sie viel schlechter und bloß für die Diensthörnen gebraucht. Die Bereitung dieser Art Käse ist sehr einfach, indem die Molken unter beständigem Umrühren so lange gekocht werden, bis alle Feuchtigkeiten verdunsten und eine weiche Materie zurück bleibt, die in Formen geschlagen wird. In wenigen Tagen erhalten sie ihre vollkommene Härte und Bestigkeit, und lassen sich, so lange man will, aufheben, ohne jemals zu verderben. Diese Art Käse ist gleichfalls braun von Ansehen, läßt sich in dünne Scheiben schneiden, die sich wie Holzspäne biegen und leicht in Broden zerfallen. Der Geschmack ist angenehm, süßlich.

... Von Buttermilch pflegt man wol aufleben die Art durchs Einfochen Käse zu verfertigen, die unter dem Namen Anage Ost bekannt sind; allein diese Käse sind in teiheln Werth und ausserordentlichem Genuß.

Das Gutshaus in Doornhelm ist ein sehr und sehr schönes Gebäude und in guten Umständen. Es hat nicht selten beständig sehr reichliche Ausbeute gegeben; süßern hat überdem sehr vortheilhafte Ueberflüsse zum Vortheil zurückgehalten. In den letzten Zeiten hat es zwar etwas durch die Einschränkung der westindischen Handlung auf Kopenhagen, und durch die von Kopenhagen nach Norwegen überfandten Gütern gelitten; indessen ist es doch immer noch in gutem Flor.

*Aphrodita squamata.* Dorsum squamatarum Squamae rotundatae imbricatae in duas lineas dispositae. Lateralia corporis vtrinque fasciis plurimis pilorum. Corpus fuscum platum, canaliculatum, nudum.

*Musca stipitoides* antennis setatis atra alis incumbentibus albis: fasciis duabus nigris.

Habitat supra arborum truncos

Facit Cimicis celerime cursans, vix volitans. Statura omnino *M. cursoris*. Corpus rotundum acutum, unicoloratum. Alae incumbentes, albidae fasciis

schiedlich: nigris ad: anglicana: Societatem  
 abfolutionibus:   
 n: Die Hofen: hant: das: Waisenhaus: Es ist  
 ein: geräumiges: zweifelhafes Gebäude: jedoch mit  
 von Holz: dem durch Hülfe der: Angelfchen: Stift:  
 wegen von neuem: aufgeführt: ist: und in: Stand  
 gesetzt: worden: Es werden: hier: 60: Knaben: von  
 6: Jahren bis zum: 15ten: Jahre: erzogen: Sie  
 lernen: darin: lesen: schreiben: und: die: Grundsätze  
 der: Religion: Neulich: haben: sie: auch: eingefangen  
 einige: Spinnräder: einzuführen: und: die: Kinder  
 einige: Strümpfe: und: Wäſchen: stiften: zu lassen: in:  
 besser: ſehen: die: Ansehnlichkeit: noch: nicht: vielen  
 Fortgang: gehabt: zu haben: Sie: hoffen: zwar  
 kleine: Prämien: an: die: Fleißigsten: aus: um: sie: zur  
 Arbeit: zu: ermuntern: vielleicht: wäre: aber: besser:  
 sie: soviel: als: die: Ausſehen: einen: Theil: des  
 Verdienstes: genießen: zu: lassen: Es: scheint: aber  
 auch: hier: wie: in: allen: andern: Stiftungen: dieses  
 Art: daß: sie: mehr: Zeit: aufs: Lesen: als: auf: Ar:  
 beiten: wenden: da: doch: letzteres: ihnen: ist: der  
 Folge: am: wenigsten: brauchbar: wird:

Gleich: neben: dem: Waisenhaus: liegt: das: so:  
 genannte: Angelfche: Kloster: welches: gleichfalls  
 aus: den: Angelfchen: Vermächtnissen: erbauet: wor:  
 den: Es: ist: ein: ansehnliches: von: Marmoren:  
 errich:

errichtetes Gebäude, welches 10000 Thaler zu erkaufen gefordert hat. Es werden ihm 10000 Reichthaler gehalten, die außer der freyen Wohnung jährlich noch 48 Reichth. an Gelde genießen. Die Zinsen des zum Baue angewandten Capitals betragen nämlich eben so viel, als die Summen, die sich zur Unterhaltung der Bewohner des Gebäudes angewandt werden; das ist, ihre Wohnung kosteten so viel, als ihre ganze jährige Unterhaltung.

**Wärmeschilder:** die sogenannte Wärmeschilder, fast gleich auf dem Rücken an den Seiten des Körpers. Sie hat die Form einer platten Vordertheil des Körpers bedeckt, und unter derselben war ein weiches Kissen, wie es schien, vom Saugen.

Der Kopf in den Deutschenischen Wärmeschilder ungewöhnlich von Wurzelwürmern. Sie zerfressen die Wurzeln, so daß der Kopf in sehr kurzer Zeit verrotet, und je fester und besser die Erde, um so mehr häufiger sind diese Wurzelwürmer. Besonders ist es das diese Wurm, niemals den Grünköhl selten den Savoyeköhl, sondern bloß den Blumen- und Weißköhl angreifen. Es war die Lombrus kleiner Melonaria, und schien die Lombrus, so zu sagen. Man dünkte, als ein sehr gutes Mittel, eine kleine

kleine Handvoll Senf und die Waage zu legen, und so fort, wenn es nicht bald regnet, mit etwas Wasser nieder zu stellen; wovon sie gleich haben.

### Den 21sten Julius.

Heute wurden wir noch durch die Bostelente, die wir bedungen hatten, und nach Hüttern überzogen, hier aufgehalten.

Die Gegend um Dronchelm ist angenehm, mit allenthalben abwechselnden Felsen, Bergen, Sägen, Wiesen und Wasser. Ober auf dem hinter der Stadt liegenden Berge ist eine herrliche Aussicht über die Stadt, den Haven und die beiden Festungen Munkholm und Christiansstein.

Wir gingen bey niedrigem Wasser am Ufer, um Produkte der Nordsee zu suchen. Gleich neben der Stadt auf dem niedrigen Junthall überschnemten Orttern wuchs *Arenaria maritima*, *Triglochin palustre*, *Iuncus bufonius* in großer Menge, *Elatine* *Hydropiper*, *Callitriche verna*, *Montia fontana*, *Trisetum maritimum*, *Scirpus prostratus*, *Limnifolia palustris*, *Glaux maritima*, *Rottella Anserina*.

*Mollusca aurica* waren in großer Menge am Ufer ausgewaschen. Sie lagen theils todt ausgewaschen, und theils mit verschiedenen Farben. Zu  
finden

Anders war es, daß ich kein Thier fand, welches sie  
verzehret und zerstörte. Die Schärfe ihrer  
äußern Haut schont sie zu schützen, und sie ver-  
modern unberührt.

Muscheln lagen in großer Menge am Ufer in  
zusammenhängenden Klumpen, welchen aber nicht  
von den Einwohnern genützt zu werden. Das  
Ufer selbst ist flach, sandig und allenthalben hatte  
der *Lumbricus marinus* den sandigen Boden, der  
von der Fluth mit Wasser bedeckt war, durch-  
bohret. Er liegt wol einen halben Fuß tief unter  
dem Sande mit einer doppelten Öffnung. Die  
eine, wo der Kopf liegt, ist groß, und eingedrückt,  
trichterförmig, die andere im Gegentheil, wo der  
Schwanz ruht, ist erhaben, und oben mit cylin-  
drischem wurmförmigem Sande bedeckt, die die  
Excremente zu sehen scheinen. Man grub sie mit  
einer dreizackigen Gabel aus, um sie zum Fisch-  
fange, insonderheit zum Dorschfange, anzuwenden.

*Corpus cylindricum, annulatum, postice parum  
angustatum. Os globosum, retractile, papillis  
innumeris, erectis, brevibus. Dorsum lineis  
duabus longitudinalibus papillarum fetigerarum,  
quarum anticae et posticae minores. Antus bilo-  
bus, rufus, retractilis.* Der ganze ~~der~~ Körper  
war mit lauter grobem Sande angefüllt, welcher

seine Nahrung zu seyn. Schien. Beym Benutzen  
gab er eine garthige gelbliche Feuchtigkeit von sich.

In den kleinen Tüpfeln, wo sich das Wasser bey  
der Ebbe gehalten, hielten sich ganz kleine Thiere  
(Pleppnesten), auf. Sie waren nicht so breit und  
so lang, als das äußerste Glied des Daumens,  
schossen aber mit außerordentlicher Geschwindigkeit  
über den Sand weg, und verkrochen sich im Sande.  
Es schien mir, bloß die Brut des ersten Jahres von  
gewöhnlichen Thieren zu seyn. Astacus, Hare-  
gum, und Gammarus, Locusta waren in diesen  
kleinen Tüpfeln gleichfalls in großer Menge.

*Gammarus longicornis* manibus adactylis, an-  
tennis, corpore longioribus cauda obtusa.

*Gammarus crassipes* Gen. Inf. App.

*Canor crassipes* Linn. Syst. Nat. 2, 1955. 82.

*Oniscus rotator* Pall. Spicileg. Zoolog. fasc.  
IX. p. 59. tab. 4. fig. 9.

*Astacus mysticus*, pede antico subulato, eden-  
pilo, longissimo, crassissimo Gronov. Zooph. 989.  
tab. 17. fig. 7.

Parus. Antennae anticae breves subulatae,  
posticae porrectae, crassae; corpore longiores.  
Articulus secundus apice interiori videntissimus.  
Corpus griseum, immaculatum. Pedes trium  
parium adactyli. Cauda obtusa: lamella vtrinque  
unica.



Auf denen die Bestung gegen über liegenden Felsen fanden, wie insbesondere *Draba incana* in Menge.

Unter den bekanntesten nordischen Milchgerichte rert gehört auch die sogenannte Lacte. Es besteht bloß aus der warmen Milch, die über die Blätter der *Pinguicula vulgaris* gegossen wird. Sie gerinnt alsdenn, wird zähe, schleimig, und rmt nach mairer Erarrfindung einen unangenehmen Geschmack an. Wenn sie aber einmal dergleichen getrunnen Milch haben, bedienen sie sich nicht mehr der Blätter der *Pinguiculae*, sondern bloß eines geringen Theils dieser Milch selbst. Sie hat die sonderbare Eigenschaft, daß sie multiplicatur in infinitum ist, und aller andern Milch dieselbige Bestigkeit und Zähigkeit mittheilt. Der Archiazet von Linnæ in seiner *Flora Lapponica* n. XI, p. 10. de Lacte hyperboreo, compacto handelt weitläufiger von dieser Eigenschaft der *Pinguicula*. In Norwegen bedient man sich dieses Mittels in einer doppelten Absicht, theils um der Milch den besondern Geschmack zu geben, theils um sie so viel leichter von einem Orte zum andern bringen zu können, ohne sie zu verschütten.

Syna braucht mer hier fast beständig anstatt des Eßigs. Der gemeine Mann bedient sich desselben

edig in fetten Suppen, und insbesondere zu dem  
 frischen Fische, und es ist ihm bey dem Genuß der  
 vielen fetten Fische mit wenigem oder keinem  
 Brode zumtheil unentbehrlich. Es besteht diese  
 Syra aus den Molken, die bey Vorfertigung des  
 alten Käses zurückbleibt, welche auf großen Fässern  
 aufbewahrt und vielleicht noch einmal gekocht wird,  
 um sich so viel besser zu halten. Sie hat einen  
 außerordentlich sauren Geschmack, und wird nicht  
 allein statt alles Eßigs gebraucht, sondern dient  
 auch dem gemeinen Mann, mit Wasser vermischt,  
 statt alles Getränks im Sommer. Der häufige  
 Genuß dieser Saure ist vielleicht die Ursache, das  
 das beständige Essen der fetten Fische ihnen wenig  
 schädlich ist. Wasser hat Drombeim nicht in  
 großem Uebersuß. In vorigen Zeiten waren die  
 Einwohner genöthigt, sich das frische Wasser in  
 großen Fässern zuführen zu lassen, wovon ihnen  
 jedes Faß 8 Schilling dänisch zu stehen kam; allein  
 neulich hat die Stadt auf allen Kreuzgassen große  
 Künthen mit Springwasser eingerichtet, wo ihr  
 ein jeder Einwohner Wasser holen kan. Es ist diese  
 Einrichtung in der That Wasser eine große Bequem-  
 lichkeit für die Stadt, und kan demöngachtet nicht  
 viel Kosten verursacht haben, da sie allenthalben  
 mit hohen Felsen umgeben ist.

Den

Den 21sten Julius

Von Dronheim ruffen wir des Morgens  
 übe mit einem vierzähligen Worte ab, um nach  
 Detland zu gehen, da dortigen Fischerweir zu  
 sehen; allein wir konnten nicht wegen des theils  
 übrigen, theils schwachen Windes mit beständig  
 ingemischten Donnerschlägen und Nachregen nicht  
 ertreten. Wir waren genöthigt, des Abends  
 1 Sechsen, vier Meilen von Dronheim, einzuk-  
 ehren.

Der Dronheimer Busen ist auf allen Seiten  
 mit Flecken, hohen, mehrertheils kahlen Felsen um-  
 geben. Ein und wieder liegen hoch einige kleine  
 grüne, fruchtbare und angenehme Wälder, an welchen  
 die Einwohner wohnen.

Das Kloster ist in vorigen Zeiten ein Münch-  
 kloster gewesen, wovon es auch noch den Namen  
 behalten hat. Es liegt auch, wie vorher schon  
 gesagt, in der fruchtbaren und lieblichsten Ge-  
 gend des ganzen Busens.

*Festinus Cidaris* war auf dem Grunde der  
 See, wo es nicht sehr tief, flüchtig. Sie bewegten  
 alle ihre Stacheln, welche ihnen ein sonderbares  
 Ansehen geben. *As quadridentata*.

*Affinia semita* hatten sich an dem in Wasser  
 liegenden Steinen festgesetzt, wo sie von der Fluth

bedeckt werden. Sie sind öftig blutroth, und geben mit ihren vielen ausgedehnten Tentaculis einen herrlichen Anblick. Bei der geringsten Berührung ziehen sie sich wieder zusammen, und alsdann stellen sie einen bloßen röhren eysförmigen, weichen, fleischigten Körper vor, mit einer Oeffnung an der Spitze.

*Hydra viridis* Linn. Fn. Sü. faß auf den Steinen, die ausserhalb dem Wasser liegen, sehr häufig, an welchen sie sich mittelst einer kleinen bünnen Haut befestigt. Der Körper selbst ist klein, eysförmig, gelblich, halburchsichtig, steht gerade in die Höhe, und zwar mehrere neben einander, und haben an der Spitze einen kleinen Eindruck. Sie haben außerordentlich viel ähnliches mit Eiern, und scheinen nicht die Eier des *Buccinum undatum* zu seyn, da Linné in seiner neuesten Auflage des *Systema Naturae* vermerket,

Einem kleinen nach mir beschriebenen *Acarum* fand ich auf den eingesammelten Steingäulen.

*Acarum Reticulatum pallidum* Linné duabus flexuosis nigris, pedibus posticis brevissimis incurvis.

Corpus parvum, Pediculis nullis, totum pallidum lineis duabus dorsalibus flexuosis nigris. Pedes octo breves, unguiculati, postici brevissimi, incurvi.

*Carabus adhaesivus* thorax ferrugineo, elytris abbreviatis testaceis.

Parvus Antennae filiformes, foveae basi flavescens: Caput atrum, nitidum. Thorax rotundatus; obscurè ferrugineus brevis. Elytra abdomine distidio breviora, rubicunda fere truncata, pallide testacea, brevissima. Corpus pallidum abdomine nigro.

### Den 23sten Julius.

Heute wurden wir den ganzen Vormittag durch den beständig anhaltenden starken Regenwind und unangenehmes kaltes und regnerisches Wetter aufgehalten. Nachmittags machte es etwas stiller, und wir ruderten mit vieler Mühe von Sebuen nach Orlentz, 1 Meile.

Heute war wegen des starken Windes und unruhigen See kaum ein Booten zu entdecken, die sonst zu Willigen zu schwimmen pflegen.

Auf dem Sehen an Grundes fanden wir *Foena canaliculatus* und *caranoides*, häufige *Milipora palinurophila* was häufig in Ruckern von Größe einer Walrus von Länge ausgeworfen. Sie besteht aus und aus lauter kleinen, ebenlichen, eckerten Stücken, an welchen man aber keine poröse Öffnungen wahrnimmt. Es

ist dieses die: *Aspilota polymorpha* Guener. Af.  
Nidros. 4. tab. 16.

*Aspilota litoralis* Oshus: niben. rostro porrecto  
subulato.

*Aspilota fusca* nro rufus pedibus sanguinis.  
Syst. Ent. 815. 28. Linn. Syst. Nat. 2. 1926. 30.  
Fr. Su. 1984.

Corpus medium, ovatum, glabrum. Antennae  
filiformes, quadriarticulatae, rufae. Rostrum  
porrectum fere longitudine antennarum, subula-  
rum acutum. Caput et thorax sanguinea. Abdo-  
men valde obtusum, magis obtusum utroque  
punctis aliquo impressum.

Oderland ist eine kleine, an der Küste  
die fast allenthalben mit der See umgeben, und  
sie bildet eine der höchsten und ebensten Gegenden  
mit, die in der Provinz gesehen. Die be-  
steht theils aus einem weithinigen, sich weit er-  
streckenden Torfmoor, aus einem fruchtbaren etwas  
mit Sande vermischtem Felder, wo die Gerste und  
der Hafer vortreflich zu wachsen pflegen. Auf die-  
sem Ebene liegt außer auch das große Bauerdorf  
vielleicht in ganz Schweden, welches aus 16 neben  
einander liegenden Bauerhöfen besteht. Es ist  
dieses sonst in Dörfern, und in der Nähe an der  
Küste, sehr selten, da die arbare Plätze nur sehr  
klein,

klein, und jeden Bauhof, den dem dazu gehörigen Lande liegt, haben sie den dazu gehörigen Lande.

Waldung ist in der ganzen Gegend nicht zu sehen, und es kommt ihnen der Torfmoor bei dem gänzlichem Mangel an Holz und an Feuerung ungemein zu Hatten. Er ist so klein, weil für die Menge der Einwohner zu groß, und ein beträchtliches Stück desselben würde eingestrichen und bebauet werden, ohne daß kein Mangel an Torf daraus entstehen würde. Man hatte ihn angefangen, Torf zu schneiden, und da jeder Einwohner das Recht hat, zu schneiden, wie und wo er will, so hatte man ziemlich unordentlich gegraben. Ueberhaupt, noch man nicht tief, als bis 2 Fuß war die höchste Tiefe, die man sich die Mühe nahm, aufzugraben. Der Torf wurde alsdann mit einem fünf Ecken gegen einander aufgesetzt, damit die Luft durchstreichen und sie trocknen könne. Hernach wurden sie in großen, zylinderförmigen Haufen aufgesetzt, in welchen sie bis zum Winter stehen bleiben, um sie auf Schiften nach Hause zu bringen.

Diese ganze niedrige Ebene scheint nach und nach von der See angefüllt zu seyn, wie man denn auch hier behauptete, daß sich diese Ebene nach und nach vergrößere. Auf dem großen Torfmoor fanden wir außer den gewöhnlichen Meerfrüchten

*Betula agris*, *Spathulium vasculosum*, *Myrica Gale*,  
*Anthericum ossifragum* und *canaliculatum*:  
 Befand die Art in Dänisch und Schwedisch, das nor-  
 dischen Gegenden vitipara sind; und durch die Sa-  
 monenherren noch auf der Insel selbst auszuwachsen  
 und sich in eine Art von Augen verwandelt. Die  
 Natur scheint gleichsam die Kürze des Sommers  
 dadurch zu ersetzen, und denen Pflanzen so viel längere  
 Zeit zum Wachsen verschaffen zu wollen. Es  
 bruchst zugleich bei so nahe Durchbruch der  
 Augen mit dem Samen nur daß die Vermeh-  
 rung dieser Augen nicht so sehr von der Vermeh-  
 rung durch Samen unterleben, als man ge-  
 wöhnlich zu glauben pflegt. Wir bemerken es  
 hier insbesondere an dem *Funco bifornis* und an  
 der *Ara montana*, deren Samen noch am Ziele  
 öfentlich ausgewachsen oder Blätter gezeuget.  
 Eine besondere Art der Krankheit, oder vielmehr  
 des Todes; bemerkte ich an der *Musa scybalaria*,  
 die nicht selten auch wohl vorgekommen, wovon ich  
 aber noch nicht die eigentliche Ursache weiß. Sie  
 ist nur mit den Flügeln und Füßen, wie es schien,  
 durch ganz kleine Fäden an einem Saft befestigt.  
 Der Umriss war stark gebogen und mit brey  
 stehenden, weichen, weißen Stängeln umgeben.  
 Die Wurzel ist völlig todt, und die ich jetzt in diesem  
 Berni 2 10 Zustande



Zustande mitnahm, war schon am folgenden Tage der Unterkelf gesunken, und die weißen Ringe verschwunden. Was ist die Ursache dieser Krankheit? Mir scheint es wahrscheinlich, daß es Insekten seyn dürften.

*Myrica Gale* ist hier häufig. Die Bauern gebrauchen es, statt des Bachholders, die Stüben damit zu bestreuen.

Die Häfen dieser nordlichen Küste haben den großen Vortheil, daß sie nie zufrieren, sondern daß die Schifffahrt beständig den ganzen Winter offen ist. Sie leiden aber im Gegentheil durch eine im Herbst sehr stürmische See, und durch die vielen außen vor der Küste liegenden Seeerou und Klippen, welche einen schweren Einlaß verursachen.

Die Magazine, oder die Häuser, wo sie ihre Lebensmittel an Brodt, Käse, Butter, Getraide und dergleichen aufbewahren, liegen ganz für sich allein, und gemeinlich mitten auf dem Hofplatz. Sie stehen auf acht oder zwölf kegelförmigen Säulen, über welche ein flaches Bret oder ein anderer Regal mit hervorkehender Bass gesetzt wird, so daß die Mäuse, Ratten und anderes Ungeziefer auf kühle Art und Weise hinaufzukommen im Stande sind. Nur muß man sich hüten, daß man nicht an der

Erhe an das Gebäude anlehne, sonst hoffen sie sich davon hinauf, und kommen sie erst einmal hinein, so sind sie nicht so leicht wieder zu verjagen.

### Den 24sten Julius.

Der Wind war heute, wie gestern, nur noch fast stärker und gerade entgegen, so daß wir hier nothwendig überliegen mußten. Wir besuchten den Strand; allein der Wind war so heftig, und das Wasser so hoch, daß wir nichts, als die gewöhnlichen Seegewächse antrafen, als *Bunias Cakile*, *Pulmonaria maritima*, *Chrysanthemum maritimum*, *Triticum maritimum*, *Glaux maritima*. Auf dem Felsen im Gegenstich much *Gemiana campestris*, sowohl die weiße als blaue Abänderung, *Polemonium coeruleum*, *Rhodiola rosea* sehr häufig, und an den Seiten der Felsen beobachtete *Hippophae rhamnoides* die Jafder in großer Menge. Es ist ein kleiner aber ziemlich artiger Busch, der völlig unberührt von Insekten stand, und immer am Duten, wo er am meisten dem Winde ausgesetzt war. Es ist die Frage, ob er sich nicht an diesen rauhen und den Winden so sehr ausgesetzt. Gegenden sollte zu lebendigen Hecken anwenden lassen. Gehe dieser nicht, so ist gewiß keine andere Pflanze im Stande hier fort zu kommen.

Die Abnahme des Wassers beständige sey, dars  
 noch nicht, wie wir den aus dem Moor gegrabener  
 Torf etwas genauer untersuchten. Die untersten  
 Lagen bestanden fast gänzlich aus halb vermoderten  
 Seegewächsen. Die Zöltera mit ihrem hangen  
 schmahlen Blättern konnten wir noch deutlich unter-  
 scheiden, da im Gegentheil die oberste Lage aus  
 Sphagno bestand. Man findet daher auch in  
 diesem Moor, wie sonst wol gewöhnlich ist, kein  
 Holz und Baumwurzeln, allein häufig Muschel-  
 schalen und Sand, welche beide vor der See  
 aufgeworfen zu seyn scheinen. Man verachtet auch  
 das Felsen, von denen man sich erinnert, daß sie  
 vor 30 bis 40 Jahren mit Wasser bedeckt gewesen,  
 ist auch bey der höchsten Fluth völlig trocken worden.

Lachs fängt man an diesem Seebusen in beträcht-  
 licher Menge. Man stellt nämlich ein Netz längs  
 Fäden quer vor den Felsen in die See. Hiinaus,  
 ein anderes im Gegentheil mit den Felsen parallel  
 und mit dem ersten perpendicular, so gehet der  
 Lachs insonderheit gegen den Wind in die Defnung  
 zwischen die Felsen und die Netze, worauf man  
 das Netz zuzieht, so daß der Lachs zwischen den  
 beyden Netzen gefangen wird. Sie können auf  
 diese Art oft des Jahrs auf 2 bis 300 Stück fang-  
 en, je nachdem die Fischen einfließen. Betters

zeichen

sehen wollte man mir hier keine entgegen. Ich erkundigte mich bei den Fischern und Lössen dar-  
vun, allein vergebens. Es ist sonderbar, daß  
Jaure, die sich fast beständig auf der See aufhalten,  
und für welche die Bestimmung des Windes und  
Walters so ungemein wichtig ist, da nicht allein  
ihre Nahrung, sondern auch oft ihr Leben davon  
abhängt, solche so wenig sollten beachtet haben.

Mengern von Gersten und Hafer hatte man in  
diesiger Gegend häufig gesät; man brauchte es  
aber niemals zum Brodt, sondern einzig und  
allein zu Suppen und zur Grütze der geringen  
Leute und der Diensthaken.

Die Volksmenge der nordischen Küste hat in den  
letzten Jahren ungemein zugenommen, und ist  
wirklich weit größer, als man dem Anscheine des  
Landes noch glauben sollte. Jeder Fleck, der nur  
bewohnbar ist, oder nur eine Kuh oder zwei zu  
ernähren im Stande, ist gewiß auch besetzt.  
Der Herr Pastor Holtermann berechnete, daß  
seine Gemeinde in den zwölf Jahren, in welchen er  
hier gestanden, wenigstens auf 3 bis 400 Personen  
zugenommen habe.

Nachmittags waren wir wieder während der  
Ebbe am Strande. Wir fanden hier die *Spongia*  
*officinalis*, welche die am Strande liegenden Steine  
unter

water dem überhangenden; *Facis* über dem hette  
Tubi, *crassa* *subserici* *crassis* *fore* *digit* *foramin*  
*re* *regni* *latitudine* *per* *maniferis* ac.

*Serularia* *argentea* man auf dem Hucirböhne  
und Chiron roher und albus hotten sich an den  
im Wasser hängenden Steinen angriff.

*Nereis maculata*, die sehr häufiger in das  
land entdeckt, fand ich hier unter den Steinen.

*Corpus filiforme*, *remissum*, *at* *spithamae*  
*tere* *longior* *linea*. *Dorsum* *refores* *lineis* *gun*  
*Etatis* *nigris*. *Ex* *ore* *exerit* *negro* *argente* *fac*  
*culans* *reduncularum* *ocorum* *albidum*.  
Es scheint daher sehr nahe mit dem Charakter des Ge  
schlechts, welches Linne Terabella nennt, über  
einzufammen, ob sie gleich gar keine Tentacula  
um das Maul hat.

*Gammarus* *Locusta*, was unter den Steinen in  
äußerster Menge, und machte über dem Springen  
und Bewegungen.

*Cancer* *Maenas* und *minimus*, wie auch *Oniscus*  
*marinus* fanden sich hier, doch nicht häufig.

Dächer der Häuser hatte man hier, wie in den  
meistesten nördlichen Gegenden, von Eichen mit  
untergelegter Birkenrinde. Reusslich hatte man  
an einigen Orten angefangen, anstatt der Eichen  
seimen zu gebrauchen, und solches mit einer braunen  
oder

oder trocken gar zu überleben. Es fasset gemeinlich weniger, da in einer so feuchten Gegend die Ecken nicht überflüssig sind, und es ist zugleich, wenn der Regen gut beabsichtigt worden, weit haushafter. Der Lehm hängt besser zusammen, und wird nicht so leicht von den Bögen aufgerissen, oder von dem Winde verwehet.

Den 11ten Julius 1771.

Des Morgens fröge von Orland aus zu gassen, und sahen mit starkem aber nicht gutem Winde, durch die beschriebenen Dafen und Ecken. Alles besteht hier aus Ecken und nachten Massen, die nach allen Richtungen und auf allen Seiten zerstreuet liegen. Ihre Größe ist ungleich, theils größer, theils kleiner, an allen Seiten gleichmäßig abhängig, und von größerer oder kleiner Erhöhung, Höfen, Ragen und Steinen. Sie führen beständig die deutlichsten Spuren, daß sie vormals mit Wasser bedeckt gewesen und von denen über sie schlagenden Wellen ausgehölet, zertrübet und wehen worden. Sie haben auch noch beständig dasselbige Ansehen als diejenigen, welche ist noch unter dem Wasser liegen, und scheinen gleichsam ihre kahlen Spitzen über der Meeressfläche erhoben zu haben. Sie sind  
haben

dabei fast, ohne Säure, ohne Gerüche, und  
 kaum haben einige Glabarron Zell erhalten, in  
 den Vertiefungen zu wachsen und sich zu vermehren.  
 Indessen sind sie doch bewohnter und bevölkert,  
 als man sie in diesem Zustande glauben sollte.  
 Kaum findet man eine solche kleine Vertiefung,  
 wo etwas Gras wächst, wo nicht auch ein Eisk  
 wohner sich angebauet hat, um es zu nasen. Die  
 mehesten unter diesen sind sogenannte Insten, oder  
 Hausleute, die diese Plätze von den eigentlichen  
 Besitzern mietben. Sie geben ihnen etwa ein oder  
 zwei Thaler jährlichen Zins, und sind zugleich  
 gehalten, vier Tage des Jahrs umsonst, und son-  
 stigen gegen Bezahlung, für sie zu arbeiten. Der  
 Besitzer kan sie, wenn er will, ohne Wahi vorher  
 aufzukünbigen, wegsagett, wenn er ihnen die Kö-  
 sten, die sie auf ihr Land verwandt, und das Saat-  
 forr ersattet. Er seheit, da der kleine Platz,  
 den sie bewohnen, gemeiniglich wenig ohne Acker-  
 bau bios etwas Grasland enthält, und nicht hin-  
 länglich ist, sie zu ernähren, fast gänzlich von dem  
 Fischfange, wozu diese Scheeren und Klippen sehr  
 bequem liegen. Die größte, bequemste und vor-  
 theilhafteste unter den hiesigen Fischereyen ist die  
 Schellfische, *Gadus virens* Linn. Er findet  
 sich in allen hiesigen Scheeren in ungläublicher  
 Menge,

Menge, und da er ungleich mehr ungers wird get, so wird er ohne große Kosten gefangen. Er hält nach der verschiedenen Größe auch verschiedene Namen. Der kleine des ersten Jahres wird Mott genannt, und insbesondere im Herbst in unmaßlicher Menge gefangen. In vorigen Zeiten brauchte man ihn wegen seiner geringen Größe bloß zum Viehfutter, allein jetzt hat man angefangen, erst die Leber, welche sehr fett ist, heraus zu nehmen und zum Thran einzumachen, wovon viele Tonnen jährlich bereitet werden. Die Vorbereitung dieses Thrans ist sehr leicht. Sie schneiden nemlich dem Fische den Kopf ab, nehmen die Leber mit den Fingern heraus, und werfen sie in Tonnen, wo sie stehen bleiben, zu modern. Endlich werden sie zu Thran gekocht, wovon drey Tonnen Leber zwey volle Tonnen Thran geben. Im vierten Jahre erhält er den Namen Große Mott. Von diesem wird die Leber, wie von allen übrigen Arten, zum Thran gebracht, der Fisch selbst aber aufgeschnitten, im Winde oder an der Luft getrocknet, und im Winter, als andere getrocknete Fische, getweist, selten aber außerhals Landes verkauft. Im dritten Jahr heißt er Mittel Sey; im vierten und fünften Solus Sey; im sechsten half Sey, und im siebenten Jahr endlich Sey He. Da



Handel wie diesen Fische in gemein: groß, in  
 Arbeit mit den ganzen umliegenden Gegend  
 ist auch mit den benachbarten schwedischen Provin  
 ingen. Er wird hier aufgeschüttet und getrocknet:  
 als sich auf mehrertheils Abzug, wenn nicht  
 er zu fruchtbar Watten: während des Trockens  
 infällt, da er nicht nur weiß sondern schwarz und  
 hindliche nicht zu geringe Menge. Soll er aber...

Die übrigen Dorscharten, insofern die ge  
 wöhnliche Dorsch und Gadus. herkommt, und andere  
 Gadus Arten sind auch hier zu finden. Diese sind  
 die häufigsten Fische. Hier kommt auch...

Die Fische, welche haben, müssen den wichtigsten  
 Handelsartikel, die sie verschaffen, noch mehr  
 für die Kostbaremänner sehr beträchtlichen Nutzen.  
 Sie bedienen sich nemlich derselben zu der Wintern  
 Futterung ihres Viehes. Sie rechnen, obgleich  
 die Winter so lang sind, für ein Stück  
 Vieh, zum Fuder Heu und ein Fuder Stroh,  
 und die übrige Nahrung erhalten sie theils von  
 Fag oder Berggemüsen, insonderheit Fucus, Sc  
 lero, und corallulato, theils von Fischbryeren  
 Koffeln und andern Thellen, die sie sonst nicht  
 gebrauchen wissen. Sie im Sommer getrocknet  
 und zum Winter aufbewahrt werden. Die Art  
 der Vieh mit Fischen zu füttern, ist folgende:

Die Fische im Wasser; nehmen in  
Gärten herab; werden abenn: dem Sang hin  
und lassen es damit aufsteigen. Eublich wird die  
wohl unter elumborgemische und dem Vieh vor  
gesetzt. Besonders ist es, daß das Vieh, weis  
stens wie man hier behauptet, nicht allein viel  
Substanz auch wohlschmeckende Milch nach diesem  
Futter geben solle. Wenigstens werden sie dadurch  
in Stand gesetzt, eine sehr große Menge Vieh zu  
halten, da es ihnen niemals an Darg, und auch  
nicht leicht an Futterstoffen und am Darg fehlt.

Vormittags waren wir bei den Zeggen an  
Gerände und auf den umliegenden Hüften, um  
Datteln zu suchen; allein die See war zu hoch  
und der Wind zu stark, als daß wir hätten  
finden können.

Ich hatte hier das Vergnügen, eine  
Dauer, den größten Landmann dieser Gegend  
sehen. Die königliche Landhaushaltungsgesellschaft  
in Kopenhagen hatte ihm auch, wegen seiner  
Ehrlichkeit und seiner gemachten Entdeckungen, zu  
allein die goldene Medaille, sondern auch ein  
silbernes Buch beschenkt. Es verblies auch  
bei ihm die Ehre dieser Belohnung; und er  
gabte es mir mit einer Widmung die ich ihm  
dafür machte. Es hatte, außer seiner  
Widmung, auch noch eine andere, die ich ihm  
mitgabte.

er geht zu haben. Der wüste Platz eingedämmet,  
 er nicht aller mit den nöthigen Gebäuden und  
 Hütten eingerichtet, sondern er hatte auch ein  
 trächtliches Feld von der See aufgefüllt, um  
 heurathes Land zu verschaffen. Er hatte die  
 Hien und nackten Felsen mit Moorerde bedeckt,  
 in Acker zu erhalten, wo die Natur sonst keinem  
 Nuzen abzuwürgen erlaubt. Er hatte einen großen  
 sich abgeleitet, bebauet, und ihm nicht mehr  
 Acker gelassen, als er zu seiner Haushaltung und  
 dem Ackerbau nöthig hatte. Er hatte sich, mit  
 dem Worte, bloß durch seinen Fleiß einen eige-  
 nen Hof verschafft, wo er, außer dem zu halten  
 Vieh, auf hundert Lannen Getraide erndtet.  
 welches in der That in dieser Gegend nicht  
 zu finden ist. Sein Name ist Niels Jøkeren  
 und ich sehe mit Vergnügen die besondere  
 Art, mit welcher ihm seine Mitbürger bei  
 dieser Gegend.  
 als amgefallt, nicht aufgeblühte Knospen von Hy-  
 ch, wegen se-  
 schädigungen, se-  
 abem auch ein-  
 verblüht und  
 ung, und er-  
 die sehen  
 . ohne alle  
 mögen

offen ich mich doch nicht den: Stenod; und so in  
 diesen: Gebirg: ober: Gebirg: anguraffen. ...  
 Nachmittags: waren wir wieder sehr müdeigen  
 Wasser am: Cerand; wir fanden: Pies: ...

*Nervis peltica*: Labium superius os obtegens  
 trifidum laciniis lateralibus cylindricis, obtusis,  
 intermediis brevibus, acuminatis. ...  
 fovea ciliari utriusque tria setaceae labio longiora.  
 Os cylindricum, tetradactyle tuberculis duobus cor-  
 niformibus, erectis ad basin illo perforata; Alve  
 maxillis duabus arcuatis, stylis ...

Motus celer flexuris variis corporis, tentaculis-  
 que compositis lateralibus. ...

*Dors* ... Corpus ovatum, supra subrotundatum  
 fimbriae planum. Foramen in fronte vix videtur,  
 tentaculo retractili, recondito. ...

Color supra fuscus subtus cinereus pede plano  
 flavescente. An *Dors lucis* Linnæi? ...

Des Nachts ruderten wir eine Meile hinaus) um  
 zu sehen, wie sich dort, oder Gädus wären, von dessen  
 Jahr fingen. Sie gedachten die zu sein ordentliches  
 Zuges, und es hatten sich mehrere Obel von  
 sammlet, theils weiß sich der Jahr insonderheit hier  
 des starken Stroms wegen aufhält; theils weiß  
 der Grund an dieser Stelle weniger felsig und  
 uneben, folglich zum Nutzen der Dage mehr ge-  
 schickt

Die Fische: Sie umspannen einen kleinen Raum mit  
ihren Netze, und zogen die Fische aus dem. So  
bald der erste gezogen, grabe man Netze, wenn die  
Fische abgezogen, welches man aus der  
Bewegung des Wassers erkennt, wodauf sie gleich  
der zweyte umspannt. Sie fangen auf diese Art  
fast ganze Oben mit Fischen anfüllen. Diese Nacht  
waren sie nicht so glücklich. Indessen fingen sie  
doch wol einige Hundert auf jedem Zuge. Ich  
habe gehört, einige Boctiere der diesem Fisch-  
fänge zuerpallen; allein die Nacht war schon zu  
dunkel, als daß ich etwas zu erkennen im Stande  
gewesen.

Den 26ten Julius.

Mute war es wieder kaltes unangenehmes  
Wetter, mit sehr starkem Gegenwinda, so daß wir  
sie überflüssig genöthiget waren.

In den Nachmittag hatten sie diese Nacht bei  
Nehruan viviparum gefangen, hier sie Aufwender  
waren und für das Weibchen des Kats hielten,  
von welchem er doch sehr unterschieden ist.

Pinnae ventrales pinnas, iugulares biradiatae  
spice rufescentes. Pinnä dorsalis longitudinalis  
Tentacula duo oris a limbo pro charactere spe-  
cifico allata huius generis. Tentacula in nostris

omnino rotta. Figura vero in Asia Helioscopia  
data absque ullis reatoculis, cum nostris omnino  
conuenit. Cum magna orbicula, pellucida: Es  
ist übrigens ein untauglicher Fisch, der gleich wie  
der in die See geworfen wird.

Heringe hatten sie die vorige Nacht mit einer  
Art von Netzen gefangen, die man hier Färd  
nennen pflegt. Es ist dieses die ergiebigste, und  
wahrheitscheffte Art des Heringefangens. Sie an-  
spannen, nämlich eine kleine Bucht, oder Bufen  
zwischen den Felsen, in welchen die Heringe einge-  
treten, mit einem großen und langen Netz, und  
nehmen die gefangenen Fische alsdenn nach und  
nach mit kleinen Netzen heraus. Die Menge der  
Heringe, die man auf diese Art anspannt, ist oft  
ungeheuer: Sie erstreckt sich manchmal auf viel  
tausend Toppel, nachdem die Heringeschwarm  
groß oder klein gewesen. Besonders ist es das  
der Heringe in dieser Jahreszeit häufig ist, wie man  
es nennt. Das ist, er erstickt so viele von dem klei-  
nen Krafte, das der Bauch tröthlich wird, und  
bey dem geringsten Drucke die vorhergehenden  
von sich giebt. Solgt man ihn gleich so artig, wie  
er gefangen wird, ein, so verzehrt sich der Bauch  
durch die Schärfe der Materie gänzlich, und der  
Fisch wird schlechter und untauglicher. Man  
pfligt

steht daher die gefangenen Fische wenigstens eine  
 oder zwei Tage, mit dem Netz umspannt, stehen zu  
 lassen, so verzehrt sich das Netz von selbst und  
 der Fisch wird gleichsam durch Hunger rein. Man  
 hält sie übrigens auch in diesem Zustande nicht  
 für ungehindert, vielweniger für die Ursache des  
 Ausfuges, Spedallied, welcher hier sehr selten  
 ist, ob gleich viel Tausende dieser artigen Fische  
 jährlich verzehrt werden.

*Gadus barbarus* hatte man gleichfalls vorige  
 Nacht gefangen. Es ist der gewöhnliche Dorsch,  
 und er unterscheidet sich durch die Farbe, indem  
 einige, wie gewöhnlich, grau, andere im Gegen-  
 theil rüchlich, bennabe goldfarbig waren. Es  
 dürfte dieses, wie man glaubte, von dem Grunde  
 her, auf welchem sie gegangen. Die rothen hielt  
 man für die besten.

Auf diesen Dorschen fanden wir verschiedene so-  
 genannte Fischläuse (*Lernaeae*), als:

1) Die gewöhnliche Lachslaus, *Lernae sal-*  
*monae*.

2), *Lernae branchialis* hatte sich auf den bran-  
 chialis des Dorsches so fest gesetzt, daß man sie  
 kaum davon absondern konnte, ohne sie zu zerrei-  
 ßen. Sie ist oft im Stande, große Löcher selbst in  
 den Dorsch hineinzufressen, die schwarz und ochtanz-  
 lich



Ich rote verdammt aussehen, und die Fische abnat-  
ten und ausmergeln.

Corpus cartilagineum, rubrum, antice cylindri-  
cum, postice ventricosum, arcuatum siue potius  
flexuosum, terminatum processu caudali, elongato,  
plano, obtuso. Ovaria bina, magna e filis conor-  
tuplicatis ad apicem corporis ante caudam inserta.

3) *Lernaea pinnarum* hatte sich auf den Spitzen  
der Rückenflossfedern angesetzt, und große Löcher in  
die Flossfedern selbst eingestochen.

Caput antice rostratum, cylindricum, rufum,  
tentaculis duobus lunatis apice bifidis. Corpus  
depressum, planum carnosum, rotundatum dorso  
canaliculato. Brachium unicum, cylindricum, car-  
nosum dorso antice insertum, in canali dorsali  
recondendum. Ovaria bina, elongata, cylindrica  
longitudine totius corporis eius apice inserta.  
Tota anterior corporis pars vna cum tentaculis  
pinnis dorsalibus inferitur, vt rarissime tota  
extrahatur.

Ich fand heute an dem hiesigen Ufer einis von  
denen Insekten, welche ich schon lange zu unter-  
suchen gewünscht hatte. Es war dieses der  
*Oniscus Balaenarum*. Es lag doch nicht häufig  
unter den Steinen, die bey der Hülf von der See  
bedeckt waren, und ich fand bald, daß es sich sowohl  
von



von der Oniscis, als von den Phalangis; sehr deut-  
lich unterschiedl. Es mache ein neues Geschlecht  
aus, welches gleich nach den Acaris unter den  
Ryngotis eingebracht werden muß.

Oniscus haustello abscisso; probovide.

*Haustellum* rectum, porrectum, tubulosum,  
subconicum, apice obtusum et fore truncatum,  
perforatum: foramine rotundato, integro.

*Pedi* duo subformes, elongati longitudine fere  
haustelli, multi-articulati, apice acuminati, tubula  
ad basim haustelli inserti.

Antennae omnino nullae.

Pauci in minoribus tantum specimenibus (forte  
maribus) inveniuntur.

An *Derisella*? an *Pentis*?

Corpus depressum articulis siue segmentis sex  
constans antice attenuatum haustello porrecto sub-  
conico pedibus brevioribus. Segmenta supra mi-  
cronibus tribus elevatis medio maiori, tubus  
omnino plana. Oculi quatuor parvi, approximati  
nigri in medio microis primi segmenti. Antus  
obtusissimus, cauda brevissima cylindrica, trun-  
cata, vix prominente. Pedes octo, incurvi, septem  
tricuspidati ungue valido, arcuato, acuto.

Animalculum tardum, aere pedibus adhaerens  
ob haustellum singulifurum, ut videtur, tubu-  
latis latens.

No-

...Mogen Preiselbeere: *calchararia*: *Brutabla*  
*strinco*, et *characten* generis *dit*: *hirsutum* sub-  
*socialium*: *spiss* *perdulm*: *absque* *pedicellide* et  
*setis*.

*Turbo littoreus* findet sich in der allangebristen  
 Menge an den Felsen und Steinen des Meers. Sie  
 hatten hier das Wetterzeichen, daß, wenn die  
 Schnecken höher an den Felsen hinaufkriechen, so  
 würden wir Nordwind haben, sonst im Gegen-  
 theil Westen und Süden. Es ist dieselbe Bemerkung,  
 die der Herr Probst Serdm in seiner Beschreibung  
 von Sundsvad auch macht, indem die  
 Schnecken hier von der See entstehen. *Qua plu-  
 rima, rotunda, viridia*.

Auf den umliegenden Felsen fanden wir *Saxi-  
 faga oppositifolia*, *Sedum acre* mit weißer Blüte,  
 Lichen *rustis*, Web, Spicleg, Fl. Germ. p. 315.  
 nb. 5. und *Ruta muraria Germanica*.

*Podura aquatica* lebte gemeinschaftlich in großen  
 Haufen unter denen an der See liegenden Stei-  
 nen. *Corpus coeruleo nigrum, obscurum*. *Anten-  
 nae breves, cylindricae*. *Thorax vixim plicis  
 compressa*. *Abdomen obtusum absque cauda*.  
 Wenn man sie durchschach, gaben sie einen rothen  
 Saft von sich. Unter diesen schwärzlichen *Podu-  
 ris* blühten sich, wiewol nur selten, einige andere,  
 die

de diesen oblig. Spanisch, nicht ganz richtig. Die  
 Dielecht sind sie eine eigene Art. Conf. Ströem.  
 n A. E. Plinius Tom. IX. p. 880. tab. 4. et tab. 4.

Lange (man gestellen, ob die Heringfische  
 en mit dem sogenannten Tod zuzulassen sey, oder  
 nicht. Die Dänen mühten im Anfange dieses  
 amtes, weil sie sich nicht wegen der Kosten  
 nicht anzuwenden im Stande, und waren gleich  
 mit der Schweden und geüblichen Einwendung  
 ertig, daß diese Art der Fische die Fische verfolge.  
 Sie sind sie indessen überall eingeführt. Jeder hat  
 le. Das Reich hat mehrere und größere, die  
 können im Eigentum haben sich eine zustimmen,  
 der helfen den Reichthum den ihren Gange, da diese  
 Art mehrere Leute erfordert, und erhalten diese  
 ihren Theil des Ertrages, daß alle doch Theil  
 in dieser Fische haben. Diese Fische mit  
 Rod hat den Vortheil, daß sie auf einmal mehrere  
 ungleich können zu unspannen im Stande sind, daß  
 sie sie im diese eine Zeitlang können eingeführt  
 lassen lassen, um das sogenannte Art zu verzeh  
 en, und daß sie den Fische endlich nach und nach  
 aufheben und einfalzen können, welches für einen  
 Art, wo die Volkmenge nicht groß, und sorglos  
 er Arbeit ist, von Wichtigkeit ist. Es  
 er aber auch sehr gut, sie anzuwenden

Schwiz



lande, absterben. Eine einzige Nacht ist aber im Stande, den ganzen Verlust und die Erwartung der vergangenen Zeit reichlich zu ersetzen.

Die Nacht waren wir  $\frac{1}{2}$  Meile hinaus, um Heringe mit einem solchen Netz zu fangen. Es war dieses ziemlich groß, und hatte eine Länge von 99 Faden. Man beobachtet das Wasser in der Nacht, welche man umspannen will, genau, um theils aus der Bewegung desselben, theils aus dem Springen der Fische zu urtheilen, ob wirklich Heringe eingetreten sind. Eines der gewissensten Zeichen ist auch, wenn der Lomms *Colymbus arcticus*, der beständig den Heringeschwärmen folgt, über den Busen schwebt. Wir sahen endlich einen oder den andern Fisch im Busen springen, und umspannten gleich den ganzen Busen mit unserm langen Netze, lärmten und schlugen an den Enden des Netzes, daß die Fische nicht zurückwärtsgetrieben, und zogen es, bis es mit beiden Enden das Ufer berührte. Wir waren aber nichts weniger als glücklich in unserm Fange. Wir hatten bloß etwa ein hundert Mort, und ein halb Duzend Heringe im Netze.

*Septa officinalis*, hatten wir mit gefangen. *Tentacula duo alba longitudine corporis apice exteriori papillatis. Brachia octo breviora, subulata, extus ferruginea, intus alba papillis testis.* Os in-

ter brachis terminale maxillæ nigris. Oculi nigri nigri iride argentea. Vagina subcylindrica, apice vix attenuata supra ferruginea, subtus albida punctis numerosis ferrugineis. Alae duae ovatae, utrinque a medio fere vsque ad apicem vaginae affixae.

Capta e vagina apice excernit atramentum atrum, spissum, quo se occultare tentat. Litterae eo pictae omnino constantes. Corpus ipsum in Norlandia aestate sale conditur et ad piscium escam vere sequenti adhibetur.

*Blocke Gudus Merlangus.* Dorsum tripterygium. Maxilla superior paullo longior. Macula nigra ad pinnas pectorales. Linea lateralis curua. Dorsum maculis nigris. Pinna D. 13. 20. P. 20. V. 6. A. 30. 20. C.

Den 27ten Julius.

Von Zeggaßen nach Otterholmen, 4 Meilen, mit schwachem Winde, aber schwülwarmem Wetter, so daß wir den ganzen Tag bis des Abends spät auf diesen vier Meilen rudern mußten. Die Wellen giengen indessen in dem sogenannten Ramesford ungemein hoch, und schlugen, des schwachen Windes ungeachtet, über unser Boot weg.

Cancor

*Cancer Pagurus* hatte sich die Nacht in die Malreusen gefangen. Er ist gleich an seinen schwarzen Fingern kenntlich. Er ist ansehnlich groß, und wird gegessen, ja er wird sogar von vielen den Hummern vorgezogen.

Kleine gelbe *Actiniae* saßen, doch nur selten, an den Steinen, die bey der Fluth mit Wasser bedeckt waren.

*Valeriana officinalis* wächst auf denen um Seegaasen liegenden Felsen in einiger Menge. Sie ist zwar kleiner, als die unfrige in Sümpfen wachsende, allein sie riecht weit stärker, und ich sollte ihr auch daher weit stärkere medicinische Kräfte zutrauen. Sie wächst hier zum Gebrauch aller unserer Apotheken in hinreichender Menge, wird aber nicht gesammelt.

Die ganze Gegend, wo wir heute vorhenkamen, besteht aus bloßen, nackten, fahlen Klippen und Schären, ohne den allergeringsten Baum oder Strauch. Nur die kleineren Vertiefungen zwischen den Felsen waren mit Gras und Gewächsen bedeckt. Zwischen den Felsen gieng die See, bald in großen, bald in kleinern Eyden, ins Land, wodurch der Strom so viel stärker wurde. Es ist die unangenehmste und wildeste Gegend, die ich

schwand I Me

Neven, sowol die großen, *Larus maximus*, als die kleinen; *Sterna hirundo*; ~~Schwaben~~ in gütigen Haufen über dem Wasser.

*Gadus pollachium* hatte man zugleich mit dem Sen, *Gado virente*, gefangen. Er ist dem *Gado Merlucio* ziemlich ähnlich; allein er unterscheidet sich durch die verschiedene Anzahl der Strahlen in den Flossedern. Der Rücken, und überhaupt der ganze Körper, ist auch viel dunkler. *Linea lateralis curvata*.

*Halcyon* nannte man hier den Bleimäus gunkellam, der hier häufig im Tang bey niedrigen Wasser gefunden wird. Ich sähe hier einen getrocknet; allein er war so übel gehandhabet, daß ich ihn kaum wieder erkannt haben würde, wenn nicht die *Ocelli pinnae dorsalis* zu sehen gewesen wären; ich fand ihn aber nachher selbst.

*Corpus compressum, lubricum anguillaeforme squamis minutissimis vix distingendis. Pinnae dorsalis a nucha ad caudam extensa: radiis 76. apice prominulis, subspinosis. Pinnae analis itidem longitudinalis, serrata: radiis 43. Color pallidus maculis decem pinnae dorsalis, ocellaribus, atris.*

*Angelica herbangelica* hatte man in diesem Bauerhause unter dem Boden aufgehangen. Man brauchte



brauchte die Blätter zum Rauchen, die der Toback so theuer gemachen, und in diesen Gegenden kaum zu haben war. Auf die Wurzeln im Gegentheil setze man Brenntein, um diesen so viel scharfer und stärker zu machen.

*Brug d Squatus maximus* wird zuvallen zwischen diesen Felsen gefangen. Ein solcher Fang ist für die hiesigen Einwohner von Wichtigkeit, da ein einziger oft, wenn er groß ist, bios von der Leber 6, 8, ja wol bis 12 Lotten Thran giebt, wovon die Lonne mit 10 Rthlr. bezahlt wird. Das Fleisch desselben wird auch getrocknet, sowol, als gesalzen; allein es ist solches hart, vest, und wird nicht leicht in Norwegen gegessen. Sie verkaufen es aber nach Jemtland und andere Schwedische Provinzen, wo es bei wohlfeilen Preises wegen beliebt ist.

### Den 28sten Julius.

Von Otterholm nach Solchen, 12 Meile, noch beständig zwischen den unfruchtbaren hohen Klippen und Scherren, wovon sogar einige, ob sie gleich nicht so gar hoch zu seyn sühnen, doch noch mit Schnee bedekt waren.

In einigen Orten bestanden die Felsen oder Klippen aus huter großen und kleinen zusammen-



gehörten Seemon; die im Anfange los aufgehängt  
gewesen zu sehn; stellten, ist aber eine völlige  
Härte und Festigkeit angenommen hätten. Es ist  
besonders geauß, daß sie im Stande gewesen sind,  
eine solche zusammenhängende Festigkeit zu er-  
halten, welche nicht bey der Fluth mit Wasser be-  
deckt werden.

Die großen rothen Actiniae saßen in großer  
Menge untern an den Steinen feste, die bey der  
Fluth mit Wasser bedeckt waren. Bey der Ebbe  
saßen sie ganz bloß, und hatten sich geschlossen; so  
bald aber die Fluth sie wiederum bedeckte, öffneten  
sie sich von neuem.

Seehunde zeigten sich in einiger Entfernung von  
unserm Boote, und stiegen die Köpfe aus dem  
Wasser hervor. Es sind in diesen Gegenden sehr  
verhäufige Thiere, da sie den Fischereyen großen  
Schaden zufügen, und die Fische aus den Buchten  
und vom Ufer vertreiben. Sie haben indessen kei-  
nen ordentlichen Seehundefang eingerichtet. Sie  
schließen zwar wol manchmal auf sie; allein des  
dicken Specks wegen geht die Angel selten durch.  
Auf den äußersten Eihoren des Landes fällt sie  
sie, wie gewöhnlich, schlagen, und oft in einer  
sehrlichen Menge erhalten; allein in den Dächern  
sind sie sehr selten, und lassen sich nicht so nahe  
kommen.

Carum

*Carum Caris*, hiesiger Kimmel; wächst in einiger Menge. Man hatte ihn schon aufgerissen; obgleich der Saamen noch nicht die völlige Reife erhalten. Man kist ihn aber durchs Siegen reifen; da die reifen Körner sehr leicht ausfallen.

Wachholderzweige brannte man zum Räuchwerk. Es giebt einen frischen, gesunden, harzigen und nicht unangenehmen Geruch; macht aber dabey vielen Rauch oder Dampf.

Die kleinen ebenen Pläze oder Theile zwischen diesen kahlen und nackten Felsen sind ungemein fruchtbar. Sie sind zwar nur sehr klein; allein sie sind mit dichtem fettem Grase, und mit vielem eingemischtem Klee bedeckt. Es verlohnet sich daher der Mühe reichlich, diese Steine wegzubrechen, und sich einen Platz selbst zu erwerben.

*Fucus esculentus*, den sie hier Tarre nennen, brauchen sie insonderheit zum Viehfutter. Dinsten ist das Vieh roh, ohne alle Zubereitung; die übrigen im Gegentheil, als *canaliculatus*, *nodosus* und *vesiculosus* frist, es nicht ungekocht, und nur mit Fischen vermischt; vom ersten werden sie auch alleine fett, und geben gute Milch, da sie im Gegentheil durch die übrigen blas das Leben erhalten.

*Aras mollissima*. Eidervogel, hält sich zwischen diesen Felsen ziemlich häufig auf. Die Einwohner bereiten ihnen ihre Nester, worin sie ihre Jungen brüten, und nehmen dagegen die Schaumfedern, die die Mutter zur Erwärmanng ihrer Eyer und Jungen sich selbst ausrupft. Diese reinigen sie von ihren anhängenden Unreinigkeiten, und verkaufen das Pfund für etwa 2 Rthlr. Es macht für die Bewohner der äußersten Scheeren und Klippen einen ziemlich wichtigen Nahrungszweig aus, die zuweilen 50 bis 100 Pfund im Jahre zu sammeln im Stande sind. In den Scheeren und Buchten im Gegentheil legen sie sich weniger darauf, weil die Nester oft von Fremden weggeholt werden. Der Eidervogel wird auch dieser Nutzung wegen gehegt, und es steht 10 Rthlr. Strafe darauf, ihn zu schießen; indessen wird nicht sehr darauf gehalten, und viele werden noch immer von den Einwohnern selbst erschossen, auch oft die Eyer aus den Nestern weggenommen.

Von Solfchen nach Christiansand, 2½ Meilen, rübren wir noch des Abends bey zwar kältem aber kräftem und unangenehmem Wetter. An einigen Orten, wo das Wasser sehr untief, hatten wir Gelegenheit, verschiedene Seegewächse aufzufinden, als, *Fucus esculentus*, *palmaris*, *sanguiferus*, *digitatus*.

*Asterias*

*Asterias Ophiura*, zogen wir häufig mit der Vlua latissima heraus. Sie hatte ihre fünf lange und dünne Arme um die Blätter gewunden, und schloß sich von den auf der Vlua sitzenden Ascidiis zu erheben. Stelle parva, suborbiculata, depressa, plana, nigra. Radii quinque ramosi, elongati, apice nudj, setacei.

*Ascidia quadridentata* fast mit einer ganz dünnen klaren Haut auf der Oberflache der Vlua latissima veste. Corpus subglobosum, laeve, album, diaphanum, membranaceum, aperturis paucis aequam eminentibus. Ad basin huius saeculi animaliculi, lateri incutuum altero apice crassiori flavescente, altero attenuato, fusco.

*Ascidia intestinalis* ist von der vorigen deutlich unterschieden. Sie ist viel größer, cylindrisch, weiß, und scheint fast schleimig zu seyn. Animalculum einstemm structure, in medio saeculi.

*Ouliscus octantoides* war an einigen Felsen, wo wir lagerten, unter dem Lange und Steinen häufig. Sie (ansehn ungemein geschwulde) und haben bey dem ersten Anblick viel ähnliches mit unserm gewöhnlichen O. Afello. Sie unterscheiden sich aber deutlich durch die Stylas caudae duos, bifidos.

Die Nahrung dieser ganzen Gegend besteht bloß in der Fäulnis der Schusen und Kisten. Ohne

artbares Land wohnen die Einwohner zwischen den  
 Felsen, auf welchen sie kaum einiges Vieh zu er-  
 nähren im Stande sind. Sie fien daher auch  
 täglich Fische, und sind, wenn die Fische-  
 reyen nicht einschlagen, allemal in der äuffersten Verlegenheit;  
 Insonderheit da diese Küste wirklich volkreicher ist,  
 als man dem ersten Anschein nach vermuthen sollte.  
 Tho sind die Klagen über die Abnahme der Fische-  
 reyen indessen allgemein. Hauptfächlich sind sie  
 in den drey letzten Jahren schlecht gewesen, inson-  
 derheit die Lachsfisheren. Man gab zwar ver-  
 schiedene Ursachen von dieser Abnahme der Fische-  
 reyen an; von denen man aber gleich mit Gewissheit  
 sagen konnte, daß sie falsch sind. Hier gehörn,  
 zum Exempel, der eingeführte Gebrauch verschiede-  
 nener Netze, oder das Pottaschebrennen in dieser  
 oder jener Bucht, die beyde unmöglich eine so allge-  
 meine Wirkung haben können, da sie beyde so spe-  
 ciell an diesem oder jenem Orte sind. Andere  
 wollten so gar die Einimpfung der Blattern  
 als die Ursache angeben, und die Abnahme der  
 Fische als eine Strafe für die Einimpfung jener  
 ansehen.

Vielleicht kan aber selbst die Vermehrung der  
 Menschen hier eintigen Einfluß haben. Die Anzahl  
 der Menschen an der Küste vorzehret sich jährlich,  
 das

das Schicksal wird fähig) und selbst dadurch ver-  
 theilt sich der Gewinn von den gefangenen Fischen  
 in mehrere Hände, und wird daher für jeden viel  
 bequemer getrieben. Hiesu kommt noch die größere  
 Aufnahme von Christianen und von Deutschen  
 welche in großer beträchtliche Menge Fische  
 fangen. Obgleich die sie wohlhabender sind, Ge-  
 legenheit, größere Kosten und größere Neze anzu-  
 wenden, will ich ihnen daher auch gemächlich den  
 besten Fang, und schließt die übrigen davon aus.

Vielleicht hat auch der durch die Vermehrung der  
 Einwohner verursachte größere Lärm hier einigen  
 Einfluss, insbesondere auf den Halingefang. Der  
 Heringflotte (Dinge und Schiffe) sind verläßt getu  
 die Dörfer, wo es Geräusch und Lärm verursacht,  
 Dieleht: kan daher, das vergrößerte Geräusch  
 Gogeln und Rufen in allen Buchten und Sches-  
 sen: einigen Einfluss auf die größere Erfassung  
 der Fische von Lande haben. Vielleicht kam aber  
 auch selbst die Menge der gefangenen Fische ein-  
 genommen ihre Anzahl vermindern. Bei den Herin-  
 gen ist dießs wol freylich der Fall nicht, da ihre  
 Menge so ungeheuer groß ist; allein bey dem  
 Lachs könn: es wol etwas thun. Der Lachs steigt  
 jährlich in die Buchten und Ströme hinauf, und  
 von diesen kommen wol wenige wieder in die See  
 herab,

berohr. das ist ein solches Obst, so sehr nachgefragt  
wird. Es könte sich daher nach und nach wohl die  
Nachacht derselben verwindern.

*Tippis Potomac*; die ich sonst nur auf den Obst-  
bäumen in England gefunden, wos auf den Blumen  
des Hemelet Sphondyli häufig. Man erkennet sie  
gleich an dem schmalen Stengel und den roten  
Beinen.

Um Mitternacht kam er mit andlicherkeit, nach und  
ermüdet nach Christianland.

### Den 29ten Julius.

Christianland; ein schönes, aber nach der  
Ort, in einer sehr hohen und unangenehmen Lage  
zwischen dem Meere und den Bergen; wo die Stadt  
kaum so viel Platz hat, daß die Häuser da stehen  
können. In Eigentlich liegt sie auf vier gegen einan-  
der gesteheten Landspitzen, deren drei auf Inseln  
liegen; die vierte aber Landreich ist; und die einen  
unhöflichen und schmalen Bufen; der dritte fast ganz  
rund ist; einfließen in Sie. hat daher nach fast  
keine Straßen; sondern man muß beständig zu  
Wasser von einer Seite zu der andern, da sie der  
Länge nach am Wasser; ausgebreitet liegt. Die  
Stadt ist nicht sehr groß; ohnman gleich die Größe  
nicht vorübersehen kann; da sie so schmal streuet  
liegt;



legt; alleh. sie ist Hauptstadt, und enthält etwa 3000 Einwohner. Sie ist auch noch eine von den neuern nordlichen Städten, da sie erst unter der Regierung Christian des Sechsten: 1734. Stadtrecht erhalten, da sie vorher bloß aus einigen wenigen Häusern bestand. Sie macht auch noch nicht einmal eine eigene Gemeinde aus, ob sie gleich eine eigene Kirche hat; sondern es ist dieses bloß eine sogenannte Innerkirche, und das Hauptpostamt ist zu Aalborg.

Die Stadt hat ihrer Lage nach die Unbequemlichkeit, daß sie fast gar kein ortbares Land hat. Sie ist auf allen Seiten inis haben, stellen sahlen und unfruchtbaren Klippen umgeben, wodurch etwas Vieh unterhalten werden kan. Sie hat aber in Gegentheil die Bequemlichkeit eines vorreflichen Havens und eines schönen Eins und Auskaufs, welches desto insonderheit Deutschen fehlt. Die drei Inseln und das rest Land schließten einen Hafen ein, wo die größte Flotte liegen kan. Sie haben alle haben guten Ankergrund, und können mit allen Schiffen an die Stadt legen. Endlich haben sie noch wegen der verthebrenen Gutsu pflanzung des Indis und Chyren mehrere Dörfer, Löss, und schiffen, und zwar nicht allein Gütern, sondern die Schiffen, so es erfordert wird.

wirt. Diese besondere Bequemlichkeit des Sa-  
rens, oder vielmehr des Eins und Auslaufens, ist  
auch mal die erste Ursache von der Anlage und Auf-  
nahme von Christiansfund gewesen.

Die Nahrung von Christiansfund besteht größ-  
tentheils in Fischfange und Fischhandel, welche die  
sogenannte sächsische Compagnie erst in Aufnahme  
brachte, ist aber von andern getrieben wird.  
Die Stadt hat nicht allein selbst beträchtliche Fi-  
schereien, sondern die Einwohner der umliegenden  
Länder und Schonen bringen auch ihre gefange-  
nen Fische zum Theil lieber nach Christiansfund,  
als nach Bergen, da ihnen Bergen weiter ent-  
legend und eine somit weiters, als zum Theil gefähr-  
lichere Schifffahrt ist. Indem sind sie genöthigt,  
wenn sie nach Bergen kommen, ihre Fischscharen  
für die Quere zu verkaufen, welche ihnen die dort-  
igen Kaufleute geben wollen. Christiansfund in  
Eigenschaft ist ihrem weit näher, und worin sie nicht  
billige Preise erhalten, so haben sie noch allemal  
Belegenheit, nach Bergen damit zu gehen. In  
den letzten Jahren haben die Einwohner in Bergen  
umgehenden, ihre eigenen Lachten nach Nordmunde  
und den umliegenden Länden zu schiffen, und da  
sich die Fischscharen einzufinden, wodurch sie  
anfangen Christiansfund mehr zu thun. Sie  
die

die Fischereyen im Bergen hingegen ist diese Einrichtung vorzüglich, indem die Einwohner alsdann nicht durch den langen Transport von Fischen abgehalten werden, sondern gleich in ihren Häusern die gefangenen Fische für billige Preise absetzen können.

Der Holzhandel ist nicht von großer Wichtigkeit; in der Nachbarschaft der Stadt ist kein Holz, sondern sie erhalten etwas weniges von einigen über der Stadt liegenden Sägemühlen. Es sind indessen diese Bretter, wie die Drontheimer schlechter und geringer, als die von Christiania. Sie gehen fast gänzlich nach Island.

Eine neue Art *Tipula* fand ich in den Fenstern unserer Wohnung.

*Tipula cinerea, alis albidis, maculis tribus fuscis, corpore cinereo immaculato.*

T. ocellari minor; Corpus totum cinereum, immaculatum. Alae albae, maculis tribus fuscis e venis maculofantibus. Pedes cineris plerumque.

Donnerstag waren wir auf den Bergen in die Stadt fliegenden Felsen; alle das regnerische stürmische Wetter verursachte, daß wir nicht viel weiter konnten.

Stratton: multa steterunt auf den Stufen des Marktes, und die Menge. Als ich nun nicht mehr, perultimo

perultimo segmento utrinque puncto nigro, ultimo  
atro, ano albo. Scutellum omnino inermis.

*Sarcophaga marginata* var. ebenfollé auf diesen  
Bläusen häufig: Variat rufus scutelli bidemato,  
an Sextus?

*Acarus Zostrae* subrotundus albidus. Abdo-  
mine rufis.

Habitat in Fucis Oceani Norvagici.

Corpus parvum subrotundum. Caput et Tho-  
rax albidus immaculatus. Abdomen rubrum idem  
immaculatum.

Pedes albo albi.

*Ichneumon profligator* var. häufig. Pedes pollicis  
nigri variegati.

*Periza lendigera* war häufig auf dem alten we-  
berischen Holzwerk und Ninnen an den Häusern  
der Stadt.

### Den 20ten Julius.

Von Christiansfunde nach Bye, 4 Meilen, bey  
träubeln, regnetem, aber doch stillem Wetter, so  
daß mich nicht fenten, abgeseh der Wind uns ent-  
gegen war. Die Gegend war, wie vorher, felsig,  
voller Klippen und Scheeren; doch waren sie hin  
und wieder mit Gras bedekt. Auf dem obern  
Büchel der Hühen lag noch der Schnee von vor-

ger Witter, die vermuthlich bald nicht mehr so  
vermehrten werden. Die Inseln im Gegentheil  
bedeckt ein dicker Dampf oder Nebel, der wie ein  
Rauch im lauten Gelaute über ihnen stand; ein  
Zeichen des schlechten beglückten Wetters der fol-  
genden Tage.

Es ist diese Gegend wegen der vielen Scherben,  
Strohne und Wasserschiffe zwischen den Inseln,  
die gefährlichste in der nordischen Rüste; wir  
merkten es schon sehr früh, da es fast ganz  
stille war.

Mehrere sogenannte Nordlandsfahrer begegneten  
uns heute, welche ihre Fischwaaren nach Bergen  
brachten. Sie bestehen aus lauter kleinen  
und gebogenen Fächten von 50 bis 80 Lachsen, die  
besonders zu sehen, da sie an den Seiten des Stüpfes  
8 bis 10 Bretter auf einander setzen, und zwis-  
schen diesen und dem Raste alles mit Fischwaaren  
voll laden, da die Fischwaaren mehr Platz einneh-  
men, als sie eigentlich schwer sind.

Es sind dieses mühslich für sie sehr beschwerliche  
Reisen, da sie auf hundert Meilen zu machen haben.  
Mehr als zwei Reisen können sie des Jahres nicht  
thun, und sie verschäumen den größten Theil der  
besten Sommerzeit, den ein großer Theil über-  
genugsam Lasse auf diese Weise zubringen müssen.

Wenchnol haben sie sich dem herzoglichen Hofe  
 ihr: Quaden auf: diesen Reisen: gesehen: da die  
 nordische Küste wegen der: vielen: Schervert: und  
 Klippen: so gefährlich: und die Mannschaft ist un-  
 kändig ist: Für die Nordlande überhaupt: sowohl  
 als für die Aufnahme der nordländischen Fische-  
 ren insonderheit: würde daher eine Stadt oder ein  
 Landungsplatz: in den nöthigen Orten von Nor-  
 wegen: von Wichtigkeit sein: Ich weiß nicht wol  
 daß schon lange davon ist geredet worden: ob solches  
 gleich nie zur Ausführung gekommen: weil es  
 völlig gegen die Privilegien: von Bergen: streiten  
 soll: Bergen: welches ist: ein Fischort: hat  
 ganz alleine hat: würde sehr sehr darunter leiden:  
 und seinen Reichthum und sein: Ansehen: gänzlich  
 verlieren: da es gar keinen andern Nahrungs-  
 zweig hat: Auf die Nordlande: im Gegentheile würde  
 eine solche neuangelegte Stadt: die beste Wirkung  
 haben: Diese ist ein kleines Fischerdorf: auf der  
 äußersten Gränze: von Nisimodalen: Mit der  
 diesjährigen: Jagdtzeit: waren: war nicht sehr  
 vorhanden: und über die Deringe: die: nicht unter  
 das Land kommen: wollten: hätten: mir: allenfalls  
 die lautesten: Tögen: Mir: wurden: indessen: alles  
 wollen: Fische: die aufgehoben waren: zu trofnen:  
 insonderheit: lange: Gadus: barbatus: und der gewöhn-  
 liche: Dorsch: Gadus: barbatus. Den

Den 31sten Julius.

Heute stürmte es wieder so heftig aus dem Süden, mit eingemischten starken Regengüssen, daß wir unmöglich diesen Ort verlassen konnten. Die See brauste mit fürchterlichem Geräusch an alle umliegende Klippen und Scheeren, daß wir sehr zufrieden seyn mußten, hier in Sicherheit zu liegen. Wir besuchten zwar den Strand, fanden aber wegen des ungemein stürmischen Wetters wenig von Bedeutung.

*Pycnogonum littorale* fand ich hier wieder. Es war, nach der Größe zu urtheilen, wieder das Weibchen, und völlig ohne Palpos.

*Mytilus edulis* lag in ansehnlicher Menge und Größe in den Steinrissen, wo das Wasser bey der Ebbe stehen blieb. Jede derselben war meistens theils mit einem großen Busch Laub bewachsen.

*Mytilus rugosus* und *barbatus* fanden sich gleichfalls in diesen Rissen häufig.

Verschiedene Lepaden saßen an hartem Gestein an der Seebrände, worunter zwei neue von mir noch nicht beschriebene waren.

*Lepas trapezium*; testa transversa, striata, striis membranaceis, operculo unico trapeziformi.

Testa parva inaequalis striis membranaceis sursum tuberculatis serrulatis.

*Lepas lacera*, testa depressa basi plicato-lacera.

Testa patib. obliqua, albida, basi undique incisa siue lacera.

Operculum duo clausa acuta.

*Pagurus Diogenes* troch. gleichfalls häufig in seiner geliebten Schale.

*Fucus luteus* wächst in großer Menge an dem felsichten Ufer. Er sieht bey seinem ersten Auswachsen sehr besonders aus, er ist nämlich oben ganz flach, tellerförmig, aber dabey fleischig, und in der Mitte dieses flachen *cotyledonis*, wenn ich es so nennen darf, wächst der Stiel des eigentlichen Fuci aus.

*Gummatus* hat diesen ersten Anfang des Fuci lorei in seiner Flora Norvagia: tab. II. f. 6. 7. und t. in. f. 4. geunter dem Namen *Vulva-praeniformis* abgebildet.

Das Brantweintrinken ist an dieser Küste weniger eingeführt, als ich vermuthet hatte. Gesten daß ein Fischer auf der See einzeln mit sich trinkt, und noch seltener, daß er in seinem Hause einzeln trinkt; da er doch wirklich in diesen Gegenden weit nöthwendiger, als in allen andern, ist. Nicht allein die beständige Wärme und Kälte, in welchen sie auf der See leben, sondern auch die Nahrung, bloß von fetten Fischen, oft ohne, oder doch mit



wenigem Brodt, erfordert einiges stärke Getränk, um nicht Krankheiten zu verursachen. Hier würde vielleicht der sonst so schädliche Brautwein ein nützliches Mittel seyn können, die Gesundheit der Einwohner zu erhalten.

Die Gegend um Dye ist zwar felsig, indessen doch fruchtbarer, als die wir sonst an dieser Küste gesehen. Sie hatten doch kleine Stücken Land, so wol zum Kornbau, als zum Heumachen. Das Getraide stand aber in dieser ganzen Gegend un-  
gemein schlecht. Es rühret dieses indessen wol nicht so sehr von der Bitterung des Frühlings her, als von dem schlechten ausgesäeten Saatforn. Das vorige Jahr war sehr kalt, der Winter kam früher als gewöhnlich, so daß das Getraide nicht seine ordentliche Reife erhielt, sondern größtentheils noch grün eingeerntet ward. Wenige waren nur im Stande, sich altes und gutes Saatforn zu verschaffen, und bey ihnen stand das Getraide auch sehr gut. Die übrigen im Gegentheil litten dop-  
pelten Verlust. Ihre Aecker sahen traurig aus, nicht allein, daß das Getraide sehr dünne stand, sondern es war zugleich äußerst niedrig, schwach, mit kleinen Halmen und elenden kurzen Aehren, so daß ich nicht glaube, daß sie an den mehesten Dutzend ihrer Ausfaat wieder erhalten werden.

Die Nacht hatte man wieder eine beträchtliche Menge Länge, *Gadus Molua*, mit Schrauben gefangen. Auf der äußern Seite der Gedärnte hatte sich der *Gordius marinus* Linn. häufig angefest. Er lag in einem kleinen Knoten zusammengewunden, war etwa einen halben Finger lang, ganz weiß oder etwas gelblich, glatt, und an beyden Enden etwas dünner, so daß ich ihn fast lieber zu dem nächsten Geschlechte der *Ascaridum* rechnen würde.

Die Larve der *Silphae rugosae* hatte sich, doch nicht häufig; bey den zu trocknenden Fischen eingefunden. Sie hatten insonderheit die weggeworfenen halb-moobrunden Köpfe angegriffen. Doch sah ich nicht, daß sie den Fischen selbst einigen sonderlichen Schaden thaten. Die sogenannten *Maaker* (*Lari*) waren ihnen weit schädlicher. Sie hieben nicht allein große Stücke aus den großen Fischen, sondern süßten auch die kleinen ganz mit weg. Man suchte sie theils durch Schlußen, theils durch ausgestellte geröbete Vögel ihrer Art zu verschrecken.

Seegewächse sind an diesem felsigen Ufer fast in unendlicher Menge, und es wundert mich, daß man sich solche nicht mehr zu Nütze zu machen sucht. Es ist zwar wahr, daß sie etwas davon  
zum

zum Viehfutter gebrauchen; indessen ist dieses in Ansehung ihrer Menge eine bloße Kleinigkeit. Neulich haben sie auch angefangen, einige Portulaken davon zu benutzen, wie sie sonst in Schottland zu thun pflegen; es ist aber noch sehr wenig. Viele derselben ließen sich vielleicht auch zur Nahrung der Menschen anwenden. In einem Lande, wo alle Nahrung von Rodern und Gemüsen so äußerst selten ist, sollten diese billig nicht so gänzlich vernachlässigt werden. Manche, insonderheit die Vögel, lassen sich sehr gut essen.

Den 1sten August.

Von Bye nach Idree, 5 Meilen.

Der Morgen war stille, oder doch trübe, und wir machten uns zu keinem angenehmen heitern Tag Hoffnung; allein die Meeres- oder sogenannten Meeres-Wellen, verließen die See, veränketen sich auf dem Lande hinter den Häusern in großes Aufwachen, und verkündigten das unangenehme, windige und regnichte Wetter des kommenden Tages. Hiezu kam noch, daß der Wind uns böllig entgegen, so daß wir kaum mit beständigem Rudern den ganzen Tag die fünf Meilen zurücklegen konnten. Wir kamen erst spät, nach und müde in Idree an.

Die Gegend bestand noch in einer unbefruchtigten  
Reihe kahler, unfruchtbarer Klippen und Scherren,  
deren oberste Spitzen, ob sie gleich so sehr hoch  
nicht schienen, noch mit Schnee bedeckt waren.  
Hin und wieder waren einige in Betracht der Ge-  
gend ziemlich ansehnliche Kornfelder; wo der Ha-  
fer und Gerste freudig zu wachsen schienen; wenn  
man nicht die Kälte und Misse des kommenden  
Herbstes ihre Reife hindert.

Die Felsen bestanden, wie gewöhnlich, aus  
Saxo (Granat), in dessen waren hier Erzküsten  
in außerordentlicher Menge eingemischt, ja ganze  
Klippen schienen fast gänzlich aus Granaten zu  
bestehen. Graue Quarzadern sahen gleichfalls  
hin und wieder durch.

*Digitalis purpurea* wächst auf diesen Klippen  
viel schöner und höher, als wir sie sonst in unsern  
Gärten zu haben pflegen. Sie ist ein aus dem nör-  
dlichen Gewächse.

*Scutellaria galericularis* fanden wir hier gleichfalls  
in großer Menge.

*Actiniae*, sowohl die größere rothe, als die kleinere  
gelbe, saßen allenthalben an denen bey der Höhe  
bedeckten Steinen.

*Lepisma saxipola* Ström. *Act. Hafn. II. 1790*  
sprang häufig unter den Steinen am Grunde

Seiner Bewegung ist äußerst geschwinde, und die Sprung ist heftig. Er geschieht durch die Stärke des Unterleibes und des Schwanzes. *Furca caudae subulata alba. Cauda haemorrhoidalis.*

Ein kleiner *Limax* hielt sich in den Felsenriffen am Strande auf.

*Limax Scopularum cinereus, dorso fusc.*

Partus: Corpus cinereum subinde punctis ocularibus quatuor nigris. Clypeus dorsalis & corporis posterior attenuatus nigra.

Die Nahrung dieser ganzen Gegend, wie der ganzen Küste, besteht blos aus dem Fischfange. Sie haben zwar einige kleine Kornfelder; allein diese sind doch lange nicht hinreichend, die Einwohner gehörig mit Kornwaaren zu versehen; sondern sie sind genöthigt, den größten Theil ihrer Kornwaaren aus Bergen zu holen. Sie bringen ihre Fische hin, und nehmen alsdann Getraide wieder mit zurück. Ein Mangel an Fischen zieht daher allemal eine Hungersnoth, oder wenigstens einen Mangel an Getraide nach sich.

Die Ausrüstung der Bote zum Fischfang ist in den kälteren Zeiten auch sehr gering, da sie nicht mehr die Fische, wie man vorhin soll gethan haben, in den Buchten und an der Küste fangen können, sondern genöthigt sind, mehrere Wochen im Frisch-

fährt auf den äußersten Schwestern zu bringen, um den gütern Wetter auf den einige Meilen von der Küste liegenden Bänken Fische zu fangen. Ein solches Boot kostet mit den Segeln 50 bis 60 Rthl. ohne noch die Reise und übrige Ausrüstung zu rechnen, welche um so viel kostbarer, da die bei gebräuchlicher großen Bote auch mehrere Mannschaft und folglich auch mehrere Eswaaren erfordern.

Naben fanden sich mit den Meeren ein, um die zum Trocknen Aufgehängene Fische zu verzehren. Man vertreibt sie durch Schiffe.

Den 2ten August.

Die Dürzung der Ueber, oder vielmehr der kleinen arbaren Plage, ist sehr stark. Ihr artbares Land ist ihr Keln, und sie haben deswegen nicht Gelegenheit zu wechseln oder zu brachen, sondern dieselben Sauchs machen jährlich besetzt und jährlich darauf gestudeten. Die Dürzung muß daher auch um so viel stärker seyn, damit das Land im Stande seyn mag, es auszuhalten. Sie gebrauchten hierzu insonderheit Mobereds und Dange.

Die Mobereds nehmen sie zwischen den Felsen an den Küsten oder an anderen Stellen.

wo kein Ackerbau statt findet, und süßen solches, wenn der Schnee liegt, auf ihre Acker, so daß solche, wenn der Schnee weggeht, zurückbleibend Lang oder Larre im Gegentheil süßen sie auch des Winters in Haufen zusammen, wo er steht und modert, und erst, wenn die Saat schon in der Erde ist, auf die Acker gebracht wird.

Das Getreide, Hafer und Gerste, stand auch ungemeyn gut, dicke und hoch, war aber erst in Aehren geschossen, und noch völlig ohne Körner. Es wird noch eine lange Zeit und Wärme erfordert, ehe es seine völlige Reife erhält. Fällt im Gegentheil ein früher Winter ein, wird es nicht völlig reif, sondern grün eingeknickt, taugt kaum zum Essen, und wenig zum Saatkorn.

*Phalaris arundinacea* wuchs außerordentlich freudig in den tiefen Haferäckern.

Vom Jidra nach Walderhog, 2 Meilen. Das Wetter war noch beständig kalt, unangenehm, regnete mit starkem Gegenwinde, so daß wir mit Mühe diese zwey Meilen zurücklegten. Wir mußten beständig an der Kiste herrudern, um einigen Schutz zu haben; welches aber unsern Weg gar sehr verlangsamte. Die Heerde war erst in dieser Gegend eingetreten, allerdahen fanden wir sie beschäffigt, das Gras mit ihren Schnäbeln zu mähen,

Manch bewirkt, dass sehr viele im den Sal-  
 den Hestrichs, nach irgendwo, sind die  
 : : Lignitiden, scotium, Phidionis, hinfuta und  
 Barfai, Alpidia, werden die fakenen Gewächse dieser  
 Gegend.

Gesamtheit, Rumix, abetols, wächst auf den  
 Wiesen in Menge. Man hatte ihn zwar mit dem  
 übrigen Grase gemischt, aber fleißig davon abge-  
 sondert. Er trocknet wegen der dicken Stiele und  
 der großen Blätter viel schwerer und später, als  
 die übrigen Grasarten; weswegen man ihn auf  
 Brettern für sich allein trocknete. Er giebt sonst  
 ein dem Viehe sehr angenehmes Futter.

Einen Mann sahen wir hier mit einer ganzen  
 Ladung Vortatze vorbeifahren, die er aus den ver-  
 schiedenen Gewächsen gebrannt hatte. Die Bauern  
 hatten, wie man sagte, im Sinn, eine Klage gegen  
 ihn anzubringen, weil sie vorgaben, daß er durch  
 sein Brennen die Fische von ihrem Strande und  
 aus ihren Büchern vertrieben. Man hielt aber  
 leicht ein, daß eine Sache, die so speciell als das  
 Köchenen ist, und dessen Wirkung sich nur  
 auf einen kleinen District erstrecken kan, ohnmög-  
 lich auf die allgemeine Abnahme der Fische an den  
 vorliegenden Küsten wirken könne.



Den 3ten August. <sup>Wahornwald</sup>  
 Das Ungeschickte, begütliche und schlechte Wetter  
 nöthigte uns, heute hier zu bleiben. Auf dem

Oniscus aspidis lies in einigen Stengen unter  
 den Steinen am Strande. Er ist dem gelobha-  
 ften O. asello ziemlich ähnlich; allein dochmal  
 kleiner, und völlig ohne Schloß, auch etwas dunkler  
 von Farbe. Erst in dessen hochstammiger ein Stange  
 ob er nicht die jüngste Haut des O. Oniscus noch  
 trägt, welche vielleicht erst bei der letzten Verwande-  
 lung bis Stylus erhält. Ich bin um so viel mehr  
 geneigt, dieses zu glauben, da ich ihr sowohl in Aus-  
 sehung der Größe, als in Ansehung der Farbe, eine  
 verschiedne Art sah.

Unter den Felsenstücken und in den Ritzen der-  
 selben fand ich eine mir noch völlig unbekannt  
 Spinne. Sie bewachte hier ihren Eyerstock, von  
 welchem man sie kaum zu vertreiben im Stande  
 war.

*Aranca Scopulorum* oculis fenis approximatis,  
 abdomine fusco: linea dorsali pinnata alba. Me-  
 dia. Caput nigrum, nitidum, immoderatum.  
 Mandibulae magnae atrae, oculi autem ferè et  
 valde approximati, abdomen acutum fuscum linea  
 dorsali pinnata alba. Pedes rufi: facies nigra  
 fuscis.

*Heimerobius Alomyalis* fand ich häufig in den  
 alten Gerstenkörnern unseres Wohnortes. Caput et  
 thorax fusca viridi variegata. Abdomen: viref-  
 erum: ang. nigro. Alae hyalinae venis punctoque  
 laterali, nigris. Pedes nigri.

Hier besuchten Deemitags die Grabhülle des  
 Königs Arnolds, welche dem Orte den Namen  
 gegeben. Sie liegt gleich neben dem Kirch-  
 hofe, ist groß, rund, und besteht aus laubem nicht  
 gen aufeinander gehäuften Steinen. Ihre Anzahl  
 ist erstaunlich groß, und sie scheinen aus dem See  
 gekommen zu seyn, da sie alle von den Wellen ab-  
 getrieben. Der Fuß der Anhöhe ist schon längst die  
 Länge der Zeit mit Erde bedeckt und mit Gras  
 bewachsen. In der Mitte hat man anscheinlich un-  
 ter die Steine gewühlt, weil man hier große  
 Schätze zu finden glaubte; allein man war lange  
 nicht auf den Grund gekommen.

*Poa alpina viuipara*, wie auch *Festua ovina*  
*viuipara* war am Fuße dieser Anhöhe häufig.

*Madrpora verrucaria* war auf der Vlaschris-  
 lina häufig. Stella simplex, alba, plana. Discus  
 parvus, reclinatus, tubulosus, limbus radiatus,  
 striatus.

*Lignivora fasciata* sah ich weit auch auf diesen  
 Felsen häufig, und auf selbigen eins mir noch nicht  
 bekannte Blattlaus.

Aphid.

*Aphis Ligustri nigra*, antennae subaequalibus pallidis.

Corpus magnum; nigrum, lateribus in grassatis punctatis; cornicula stylo paullo longiora. Antennae in longitudine fere corporis nigrae, basi pallidae; articulo tamen primo grassato, nigro. Pedes nigri, tibiis omnibus ultra medium pallidis. Femora antica etiam pallida.

Nachmittags gingen wir eine halbe Meile von Waidersbog hinaus, um eine Höhle zu besuchen, von welcher man uns allerhand sonderbare Dinge erzählte. Der Weg gieng über ein großes, weit gestrecktes Moor; auf welchem man hin und wieder Dorf gestochen, hin und wieder aber an dem Ufer einigen Hafer und sechsellige Getreidebaute, die beide sehr gut fortzukommen schienen.

Stoße Wurzeln und Stämme von Fichten und Föhren Bäumen hatte man bey dem Dorfflecken ausgegraben, zum Drostse, das auch diese Gegend vormals mit Holz bewachsen gewesen, obgleich ist in der ganzen Gegend kein einziger Baum mehr zu sehen ist.

Zur Rechten, etwa einem Kanonenschuß von der Stadt, liegen die Felsen hoch, steil und nackt; deren Gipfel die Adler und Raben umschweben, und sich den unzugänglichen Klüften ihrer Nester bauen.

basien: Die bestehen aus dem gewöhnlichen Fels-  
 stein Saxum Granites. Die Höhle des Höllens  
 selbst ist sehr schön, weil sie von Lage aus einen  
 sehr herrlichen und schönen offenen Eingang hat.  
 Er ist groß, am Eingang etwa 20 Lachter hoch,  
 gewölbt, geht etwa 50 Lachter in den Berg hin-  
 ein, doch so, daß das Dach sich immer mehr und  
 mehr senkt, und am Ende bis an den Boden geht.  
 Die eine Seite der Höhle besteht aus dem gewöhn-  
 lichen Fels, Saxum Granites, die andre aber, Sowol,  
 als das Dach, aus einem grauen dichten Kalkstein,  
 der sich gleichsam überlegt und die Höhle gebil-  
 det. Ganz hinten ist eine kleine Oefnung, wo man  
 sich kaum mit Gewalt durchschieben kan. Innen  
 vor dieser Verengerung, sagte man, sey noch eine  
 andere und eben so geräumige Höhle. Es kan  
 dieses gar wol seyn, da dergleichen Höhlen in Kalk-  
 bergen nicht eben selten zu seyn pflegen. Diese  
 Höhle hat indessen, da der Eingang so weit und so  
 offen ist, vor den übrigen dergleichen Höhlen vor-  
 aus, daß die Luft in derselbigen sehr rein und gut  
 ist, und daß sich auch, da sie völlig trocken ist, kein  
 Tropflein angefest hat. In vorigen Zeiten kan  
 diese Höhle vielleicht Geerhöhlen zur Wohnung  
 gedient haben, da sie selbst in dem Eingange der-  
 selben die offene Thor und alle Schritte sehr bequem  
 die

ie an der Küste, oder nach Drontheim hinein  
 gehen, Ist im Gegentheil dient sie bloß den jäh-  
 ren und wilden Thieren zum Schutz gegen die  
 kühle und kalte Bitterung. An dem Eingange  
 der Höhle fanden wir *Asplenium Adiantum ni-*  
*rum*, *Crataegus Aria*, *Lonicera Periclymenum*,  
*Lichen tristis*, Weber *Spicil. Flor. Goett. tab. 5.*  
*Lichen miniatus, deustus, sylvaticus.*

Gegen Abend legte sich der Wind etwas, und  
 wir waren aus, mit dem Wurfgarne zu fischen.  
 Wir fiengen, ausser den gewöhnlichen Mors und  
 Sen, *Costus Scorpius*, Pinna D. 9. 15. P. 15. V. 3.  
 A. 12. C. 14. Corpus supra fuscum, subtus ma-  
 culis orbiculatis albis. Pinnae fasciis albis nigris-  
 que alternis. Sternum acutum, prominens. In  
 ventriculo inveni lapillos varios, et integrum  
 Cancer Maenas.

*Gadus Callarias.* Pinna D. 15. 20. 15. P. 18.  
 A. 20. 17. C. . . Cirrhus in maxilla inferiori basi  
 rufus apice albus; corpus variegatum linea late-  
 rali curva, argentea.

*Lophius Piscatorius.* Corpus supra nigrum, sub-  
 tus albidum. Caput maximum, corpore latius,  
 aculeatum cirrhis aliquot secundum lineam longi-  
 tudinalem, quos in aqua erigit, captus vero recon-  
 dit, ut vix appareant. Rictus amplus, dentibus



numerosis maxillaque inferiore maiori. Pectus inflatum. In ventriculo inveni pisciculos infectaque aquatilia varia.

*Oeret, Sabmo lacustris*, etiam ad littora maris inuenitur. Corpus nigro punctatum, subtus albidum. Lernaea salmonea etiam huic arte adhaeret.

*Gadus pollachius*, corpus lineis flauescens.

*Seekarutsche, Labrus rupestris*. Caput lineis coeruleis pictum.

Ein kleiner Gobius ward mit aufgezogen, den ich noch nicht beschreiben gefunden.

*Gobius flauescens*, flauescens macula caudali nigra, corpus paruum, caput obtusum oculis magnis approximatis coeruleis. Maxilla inferior obtusa longior. Corpus totum flauescens macula caudali vtrinque atra. Pinna D. 7. 12. V. 10. P. 21. A. 11. C. 14.

*Aflacus varius*, antennis posticis bifidis, thoracis margine videntato, rostro vtrinque ferrato, corpore variegato.

Statura omnino *A. Crangon*; at antennae tantum bifidae; anticae corpore longiores, rufae, maculis quatuor albidis. Thorax laevis, cylindricus, supra oculos dente marginali, valido, auctus.

Rostrum

Rostrum porrectum, ascendens, supra infraque ferratum, apice fissum. Abdomen cinereum fasciis plurimis obliquis, rufis. Cauda foliolis quinque, intermedio subulato, acuto.

### Den 4ten August.

Auf Walderhog ist zur Nachricht und Sicherheit der Seefahrenden eine Leuchte eingerichtet. Sie liegt gerade vor der Einfahrt des Sundes auf einer kleinen Anhöhe, ist aber nicht sonderlich hoch, und scheint auch, da die Schiffe hier allenthalben guten Ankergrund antreffen, von geringem Nutzen zu seyn.

Von Walderhog nach Wolden, 6 Meilen, bey schlechtem unruhigem Wetter und beständig anhaltendem Regen. Der Weg geht durch die verschiedenen Sund und Busen, welche die Sundmörtschen Inseln und Scheeren von einander trennen. Die Gegend fieng auch nach und nach an, angenehmer zu werden. Die Klippen waren nicht allein fast mehrentheils grün, sondern hin und wieder mit Bäschen bewachsen, welches ihnen ein gutes Ansehen giebt. Man zeigte mir auf dem Wege einige Ueberbleibsel von Dr. Erichsens Salpeterhütten. Er wollte ein großes Salpeterwerk in Norwegen anlegen, und das Pflanzum



war leichtgläubig genug, ihn mit ansehnlichen Summen zu dieser Unternehmung zu unterstützen. Er erbauete deswegen längs der Küste zwischen den Scheeren und Klippen eine Menge kleiner Hütten, in welchen er seine Salpetererde aus Lang und modernden Fischen zu bereiten im Sinn hatte. Die durch Actien aufgebrachten Summen wurden hierzu verwandt. Kein Salpeter wollte sich natürlicher Weise erzeugen. Das Werk blieb liegen, und ist sind kaum noch die Ueberbleibsel dieser Hütten zu sehen. Es ist Schade, daß die, welche am wenigsten von öconomischen Anlagen verstehen, am öftersten das größte Zutrauen ihrer Mitbürger sich zu erwerben wissen, sie hintergehen, und dadurch eine lange Zeit ein Mißtrauen gegen alle neue Anlagen erwecken.

#### Den 5ten August.

Ich hatte das Vergnügen, hier den würdigen Probstem Ström kennen zu lernen, der durch die vorzügliche Beschreibung von Sundmör und andere Schriften rühmlichst bekannt ist. Er hat das große Verdienst, einer der ersten zu seyn, der sich mit Eifer und auch mit Erfolg auf die natürliche Kenntniß seines Vaterlandes gelegt hat, und ich kenne wenige, deren Beobachtungen ich so viel zutraue,



traue, als den seinigen. Er ist ein unermüdeter und äusserst genauer Beobachter, der die Kenntniß der Werke seines Schöpfers zu seiner Lieblingswissenschaft gemacht hat. Er war so gütig, mich verschiedene gewiß merkwürdige Producte der nordischen Gegend kennen zu lehren. Er zeigte mir unter andern ein Alcyonium, welches eine Madrepora pertusa gänzlich überzogen hatte, und welches, so viel ich sehe, noch nicht beschrieben ist.

*Alcyonium coriaceum* poris prominentibus pedunculatis cylindricis octovaluibus. Substantia coriacea, spongiosa, alba, regens Madreporam emittensque ramulos, teretes, erectos, spithamaeos tectos papillis magnis eleuatis, pedunculatis, cylindricis, octovaluibus cauliculis linearibus obrusis, coniuuentibus. Auf diesem Alcyonio war der

*Pagurus rugosus*, den ich sonst im mittelländischen Meere angetroffen habe, häufig, aber dreymal kleiner. Antennae anticae setaceae, corpore longiores. Rostrum tridens dentibus subulatis acutis, intermedio maidri. Ad basin praeterea dentes duo minores, eleuati, acuti. Thorax rugis transuersis laeuius exaratus, antice vtrinque spinis acutis ciliatus. Abdomen incuruum, cauda foliolis quatuor-breuius obtusis; manus filiformes brachiis

spinosis. Pedes sex antici acuti, postici breves, incurui, filiformes. Color albidus oculis testaceis.

Unter den großen Medusen hielt sich ein kleiner Gammarus auf, der mir noch gleichfalls unbekannt war.

*Gammarus medusarum*, manibus quatuor monodactylis, capite obtusissimo.

*Pulex cancriformis*, Stroem Sundm. Tab. I. fig. 12, 13.

*Cancer medusarum*, antennis brevissimis, capite latiore. Müll. Zool. Dan. 188. 2355.

Corpus paruum, incuruum, antice obtusissimum. Antennae quatuor brevissimae, filiformes, simplices. Abdomen postice attenuatum. Cauda filiis quatuor bifidis. Pedes septem parui, breves. Natatorii utrinque tres.

*Gobius Iozo* ward mit dem Neße gefangen. Bey der Ebbe liegt er trocken unter den Steinen, bey der Fluth geht er nachher wieder weg.

Caput obtusum supra cute laxa, fusca tectum. Pinnarum dorsaliu radii primi longiores apice stri. Corpus pallidum pinnis in primis caudalibus nigris.

*Callionymus Lyra*, Müller Zool. Dan. tab. 18. findet sich auch in diesen Gewässern. Ich sahe hier ein getrocknetes Exemplar, welches aber sehr eingeschrumpft,

gestrumpft, und folglich nicht recht deutlich war. A Piscibus coactus supra aquae superficiem salit, siue potius pinna dorsali longiori volitat.

Astacus Harengum, Silbaat, fressen die Heringe in dieser Jahreszeit in erstaunlicher Menge, und alsdenn nehmen sie das Salz nicht an, sondern behalten beständig einen unangenehmen Geschmack und ein schlechteres Ansehen. Man erkennt dieses Natige gleich, daß, wenn man den Bauch oder Unterleib drückt, eine rothe Materie oder Excrementen von ihnen gehen; weswegen sie ist einige Tage die gefangenen Heringe im Mese stehen lassen, bis dieses alles vergehet. Die rothe Farbe dieser Materie rühret, nach den Bemerkungen des würdigen Probstes Ström, von den Augen des Astaci her, welche einen hochrothen Saft enthalten, und der ganzen Masse diese Farbe mittheilen.

Ich fand hier eine besondre Vereinigung drey sehr verschiedener Thiere, nemlich des Turbinis littorei; der Medusae palliatae und des Paguri Diogenis, welche hier sehr häufig vorkömmt. Der Turbo littoreus war todt, oder vielleicht ausgefressen, die Oefnung desselben, (aucta membrana magna tenui fusca) so vest an der Oefnung der Schaafe bevestigt, daß man sie nicht davon absondern konte, ohne sie zu zerreißen. Um die ganze Schnecke hatte sich

die *Medusa pallata* gewickelt. Os centrale in ipso orificio testae reconditum exferit tentacula plurima, elongata, capillaria, superficies levis punctis violaceo-coccineis, numerosis. Discus, fuscus, limbus albidus, integerrimus. Tentacula plurima, breuia, linearia, retractilia, violacea e superficie dorsi exferit. Innerhalb dieser Medusae in der Schale des Turbinis wohnt endlich noch der Pagurus diogenes. Er kommt mit dem gewöhnlichen vollkommen überein; allein er ist größer, als man ihn sonst anzutreffen pflegt.

Müller. Zool. Dan. Prodr. 233. 2825.

Bohadsch tab. XI. fig. 1.

Stroem. Sundm. I. p. 164.

*Bombyx Populi* alis incumbentibus griseo-nitidis, striga postica punctorum nigrorum. Habitat in Populo tremula:

Media. Antennae pectinatae. Corpus griseum, in medio alae macula veniformis pallida et postice striga fere obsoleta, e punctis tribus aut quatuor nigris.

*Larva viridis* capite nigro maculato inter folia duo approximata filis iuncta.

*Ichneumon dentatus* niger flavo maculatus, scutello bispinoso flavo, ano bidentato.

Magnus.

Magnus. Caput nigrum, fronte flava. Antennae supra nigrae subtus flavae. Thorax niger punctis quatuor ante alas et duobus ante scutellum flavis. Scutellum nigrum apice flavum, spinis duobus prominentibus. Abdomen cylindricum, nigrum. Segmentorum marginibus flavis. Anus bidentatus. Pedes flavi femoribus posticis intus nigris.

*Lyntexylon dermestoides*, Abdomen nigrum apice testaceum.

*Larva Bombycis Dromedarii* habitat in Alno; flava gibberibus dorsalibus quatuor; cauda rufa. Simillima Laruae . . . Ziczac.

*Larva Elateris Mesomeli* degit sub terra in ligno humido, putrescente, hexapoda, filiformis, testacea, crustacea cauda supra scutata, scuti lateribus spinosis, subtus tuberculo unico, pediformi, quo corporis posterior Pars subleuatur.

Stroem in Actis Nidrosiensibus Tom. VI.

*Bunium Bulbocastanum* wächst in dieser Gegend ziemlich häufig. Die knolligen Wurzeln liegen tief, und sind daher mühsam auszuschnitten, insonderheit da sie zugleich nur klein sind. Sie werden auch nur selten, und bloß von Kindern gegessen.

*Arbutus vna ursi* wächst auf den nordischen Felsen fast überall. Erst neulich hat man angefangen,

es zum Gebrauch der Färberereyen, insonderheit des Saffians, zu sammeln und nach Bergen zu bringen.

Wir waren auf den Felsen neben dem Predigerhause in Wolden, wo wir einige sonst nicht häufige Gemächse antrafen, als: *Ophrys cordata*, *Saryrium repens*, *Lungermannia alpina*, *Hypnum vndulatum*, *Lichen fungiformis*, *Lichen sanguinarius*, *Lichen aphotus*, *absque aphotis*, *Lungermannia rupestris*, *Sonchus alpinus*, *Iuncus alpinus maximus*.

*Phalangium bimaculatum* fanden wir gleichfalls unter den Steinen. Es ist völlig schwarz mit zwey kleinen weissen Punkten ad basin abdominis. Es ist das *Phalangium lugubre*. Müller. Zool. Dan. 2297.

Die hier sogenannte Spedalskbed, Lepra, rühret, nach den Bemerkungen des Herrn Probstes Ström, nicht von dem Gordio marino, welcher in allen Fischen so kufferst häufig ist, her. Die Kälte und Nässe, welcher sie bey dem Fische fange ausgesetzt sind, und die schlechte Nahrung von bloßen fetten Fischen, ohne Brodt und ohne Branntwein, scheint mehr dazu beynutragen. Sie fängt auch gemeinlich mit geschwellenen Beinen an, und die Knoten und Beulen zeigen sich erst in der Folge. Er hatte selbst bey verschiedenen in seiner Gemeine mit dieser

iefer Krankheit Behefeten das *Trifolium fibrinum* mit vielem Nutzen gebraucht.

*Argilla talcosa* Linn. liegt nicht weit vom Ufer in einem ordentlichen Gange in ziemlicher Menge. Es wäre die Frage, ob man nicht von dieser eine Art sehr feuerfester Steine zubereiten im Stande wäre. Des Abends waren wir aus mit dem Buefneze zu fischen. Wir fiengen, außer dem *Gado virente* und *Polachio*,

*Gadus Aeglefinus macula nigra* in latere sinistro.

*Gasterosteus Spinachus*. *Aculeus arcuatus* ante pinnam analem.

*Callionymus dracunculus* Müll. Zool. Dan. Tab. 20. Pinna D. 4. II. P. 20. V. 5. A. 10. C. 10.

Caput planum, oculis magnis, approximatis, nigris iride aurea. Ad latera capitis utriusque spina porrecta apice tridentata. Radius primus pinnae primae dorsalis longissimus. Pinna Ventralis pectorali fere adnata. Pinna dorsalis in fossula reconditur.

*Trigla Hirundo*, Linea dorsalis duplex, elevata, serrata.

Den 6ten August.

Das unruhige Wetter, mit beständig anhaltendem Regen und heftigem Gegenwinde, nöthigte uns, hier zu bleiben. Es war das erstemal, das uns

uns das böse Wetter nicht so sehr unangenehm war.

Die Gegend ist, so lange die Fischereyen in Flor wären, eine der reichsten und wohlhabendsten in Norwegen gewesen. Die Menge der Einwohner vermehrte sich, da sie theils die Gewohnheit haben, ihr Land unter ihre Kinder zu vertheilen, theils auch viele aus den obern Gegenden sich hier niederließen. Alle zogen ihre Nahrung von den Fischereyen, da sie in allen Buchten und Seeengen Fische im Ueberflusß fangen konnten. In den letzten Jahren im Gegentheil haben die Fischereyen abgenommen. Die Fische haben sich weiter vom Lande entfernt, und es werden ist größere Böde und mehrere Unkosten erfordert; und dennoch ist der Fang selbst weit ungewisser und weit beschwerlicher. Sie sind oft genöthigt, 7 bis 8 Meilen den Fischen in die offene See nachzugehen, wo durch die Uermern vom Fange abgehalten werden, und die Menge der Fische abnimmt. Zu dieser größern Beschwerde und Abnahme der Fischereyen kommen zugleich auch die kalten, unangenehmen Sommer der letztern Jahre, in welchen eine Art von Mistwachs des Getraibes gewesen, wodurch sie genöthigt, weit mehrere Kornwaaren aus Bergen anzukaufen, als vorhin. Ihre Ausgaben haben



eben folglich zugenommen, und die Einnahme abgenommen. Zwar ist es wahr, daß die Fischreise ansehnlich gestiegen, welches ihnen nicht wenig zu Statten kommt; allein alle Materialien, die sie zu ihrem Fischfange nöthig haben, insbesondere der Hanf, ist in eben dieser Proportion gestiegen, so daß sie zuletzt doch immer bey der Abnahme der Fische sehr zu kurz kommen; insonderheit leiden die Armen.

Der Herr Probst Ström zeigte mir heute eine sehr schöne Abhandlung von der Lebensart des Buccini-Capilli, die er in dem II. Theil der Schriften der Kopenhagener Gesellschaft wird einrücken lassen. Er zeigte darinnen aus mehreren Versuchen, daß es von *Lepas Balanoides* lebte, die es vermittelst seiner Zunge von oben aushöhlte, daß die Hydra, die Linne vormals *triticea* nannte, die Eyer dieser Schnecke wären, und endlich die Bereitung der Purpurfarbe aus den Säften, welche sich in *utero* befinden. Es wäre zu wünschen, daß dieser vorzügliche Beobachter auf eben die Art die übrigen so häufigen Conchylien, insonderheit Patellen, bemerken wollte. Es sind dergleichen gut angestellte Beobachtungen einzelner Arten, die die Naturhistorie wirklich bereichern:

*Lumbricus Cirrhosus*, Stroem Act. Hafn. Tom. X. tab. Act. Nidrol. 4. tab. 15. fig. 1. ist unter

unter den Steinen am Ufer ziemlich häufig. Die Bewegung des Thiers ist ungemein langsam, und es sieht überhaupt aus, als wenn es halb verrottet wäre. Mir scheint es eine Nereis zu seyn, und die Cirrhi mögte ich fast für die Zungen halten, die die Mutter innen verzeßren. Wir müssen indessen noch mehrere Bemerkungen haben, um diese Art genauer zu bestimmen.

Eine besondere Bemerkung erzählte mir der Herr Probst Ström, nemlich, daß die Larve der *Noctuae fuliginosae* in manchen Jahren häufig des Winters auf dem Schnee zum Vorschein käme, und alsdann folgten kalte, nasse Jahre und der hieraus entstehende Mistwachs.

*Tentredo tristis*, antennis clauatis luteis nigra, alis apice fuscis.

Habitat in Betula.

Statura omnino *T. Vitellinae* at paullo maior. Antennae clauatae, totae luteae. Corpus villosum, nigrum, maculis aliquot ferragineis, obsoletis. Alae albae, margine postico nigro. Pedes nigri plantis flauis. Femora omnia omnino inermia.

*Larua viridis*, linea dorsali azurea, atra luteaque fimbriata.

*Muscicapa atricapilla* bauete hier ihr Nest in einer Schlafstube, die nicht bewohnt war. Rostrum apice

apice emarginatura minima. Mandibula superior obrusiuscula, infera acuta. Corpus supra nigrum, subtus niueum. Capistrum vii et alarum speculum alba. Pedes tetradactyli unguibus acutis, incurvis.

*Motacilla leucomela.* Act. Nidros. Tom. V. tab. Müll. Zool. 268.

*Motacilla atricapilla.* Linn. Fn. Sv. tab. I. fig. 256: at haud est motacilla sub hoc numero in fauna descripta.

*Cornus suecica* hatte antst mit seinen reifen rothen in einem Klumpen sitzenden Beeren ein sehr gutes Ansehen. Sie lassen sich zwar essen; allein sie sind mehlig und von keinem sonderlichen Geschmack.

Ich sehe hier die Abbildung von der Larve des Staphylini marini, die der Herr Probst in dem nächsten Theil der Abhandlungen der königlich-nordischen Gesellschaft der Wissenschaften wird einrücken lassen.

Larva hexapoda, nuda, pallida capite segmentisque tribus anterioribus brunneis. Cauda fetis duabus articulatis subtusque tuberculo cylindrico, rubuloso, pediformi.

*Sitta europea* kam in diesen Tagen alle Tage zu den Häusern von den Felsen herunter, und flog  
um

um die Fenster, da er sich sonst höher ins Land hinauf aufzuhalten pflegt. Er weissagete uns das stürmische, unangenehme, regnichte Wetter dieser und der folgenden Tage.

*Pycnogonum littorale* ist in Müll. Zool. Dan. unter einer gedoppelten Nummer eingeführt. Phalangium Pycnogonum 192. 2296. Phalangium Balacnarium 192. 2295. Die innere Substanz der Schwämme, *Boleti suberosi*, brauchte man, um Messer und andere eiserne Instrumente vor dem Rost zu bewahren. Man steckt sie nemlich bloß in diese Materie hinein, so erhält die Trockenheit derselben sie von allem Roste frey.

*Potentilla Anserina* wächst am Strande und am Seeufer sehr häufig. Die Wurzeln werden von einigen als Pastinak gegessen. Sie haben fast selbigen Geschmack, sind aber viel kleiner, und daher auch schwerer auszugraben, zu sammeln und rein zu machen. Bey starkem Futtermangel bedienen sie sich auch wol der Rinde des (*Sorbi aucuparii*) Vogelbeerbaums zum Viehfutter. Sie zerschneiden sie in kleine und dünne Stemen, und werfen sie dem Viehe vor.

Den 7ten August.

Ich erhielt noch vor meiner Abreise ein sonderbares *Alcyonium*, welches an dem hiesigen Strande ziemlich

ziemlich häufig aufgeworfen wird. Es ist das Alcyonium Cranium Müll. Zool. Dan. 3080. Ström. Sundm. p. 148. 7. Es ist groß, bald rund, bald eiförmig, imwendig besteht es aus lauter langen, scharfen und starken Fibern, die fast wie Haare aussehen; außen im Gegentheil ist es mit einer unebenen, weichen und werghaften Rinde bedeckt. Wenn es frisch ist, soll es ganz weiß, fast wie ein ausgetrockneter Hirnschedel aussehen, woher es auch den Namen Cranium erhalten; ist im Gegentheil war es durchs liegen braun geworden. Der Herr Etatsrath Müller nennt es setosum. Er scheint aber von der innern Substanz zu reden; denn die äussere Oberfläche hat gar keine setas, ob sie gleich uneben ist.

Die Gegend um den Predigerhof bey Wolden ist eine der angenehmsten, die wir in langer Zeit gesehen. Auf allen Seiten mit hohen und steilen Felsen umgeben, liegt er in einem kleinen aber fruchtbaren und mit Bäumen bewachsenen Thale, an dem Ufer einer kleinen Meerenge, die die Annehmlichkeit der Gegend vermehrt. Auf der einen Seite liegt ein hoher steiler Felsen, und hinter dem Hause ein ziemlich ansehnlicher frischer See, dessen Ufer mit fruchtbaren Feldern und mit Häusern umgeben. Die Bäume sind zwar des Augens wegen



wegen nicht sehr beträchtlich, da es mehrertheils schlechtes Birken- und Pappelholz ist; allein sie sind doch wegen des Schattens und der Aussicht sehr angenehm.

*Alcae* finden sich ziemlich häufig, und sind an manchen Orten so wenig menschenfurcht, daß man sie mit dem Ruder erschlagen kan. Sie werden selten gegessen, sondern man nußt sie blos der herrlichen Federn wegen.

*Festuca ovina* war hier gleichfalls häufig, und fast beständig viuipara.

Von Wolden nach Kiell über die Meerenge, welche diesen Theil von Sundmöb von dem westen Lande trennt, und auf dem Stapsädstrom, 1 Meile. Wir erwählten diesen Weg, einige Meilen über Land zu gehen, da das unruhige und stürmische Wetter uns hinderte, mit unserm Boot das Vorgebürge, Stadsbool genannt, zu umschiffen.

Von Kiell nach Birkedal,  $\frac{1}{2}$  Meile, kamen wir über drey Seen, in welchen sich der Stapsädstrom ergießt. Bey jedem See waren wir der Wasserfälle und Untiefen wegen genöthiget, auszustiegen, und bis zum nächsten zu gehen; ja wol sogar das Boot mitzuschleppen, welches unsere Steße sehr aufhielt. Die ganze Gegend um den  
Fluß

Fluß, und um die Seen besteht aus lauter steilen, hohen Felsen, die doch größtentheils mit Bäumen und Büschen bewachsen sind. Das von den Felsen herabstürzende Wasser und die Bäche hatten die Erde an manchen Orten ausgehöhlt, so daß die mit Bäumen und Gras bewachsene Oberfläche, über die Felsen erhaben, ein besonderes Ansehen hatte. Ganze Felsenstücke fallen auch oft herab, und zerschmetterten Bäume, Vieh, und alles, was sie antreffen. Insonderheit geschieht dieses des Winters, wenn der Schnee häufig gewesen, und das Thauwetter stark und plötzlich einfällt. Der Lachs geht häufig in diesen Strohm und in diese Seen hinauf; allein er ist theils wegen der Tiefe der Seen selbst, theils aber wegen des steinigigen unebenen Bodens sehr schwer zu fangen. Sie zerreißen oft die Netze, und er entgeht ihnen doch.

Auf dem Felsen an dem Ufer des Sees fand ich zwey Arten von Phalangio, die mir bis jetzt nicht bekannt gewesen.

*Phalangium Diadema*, thoracis tuberculo dorsali eleuato spinoso.

*Phalangium* corpore ouato, Thoracis tuberculo spinoso. Act. Hafn. IX. p. 583. tab. 6.

*Phalangium coronatum*, Müll. Zool. Dan. Add.

Statura omnino P. Opilionis, corpus ovatum griseum dorso fusco. Thorax antice cingitur linea niuea. Palporum articulus secundus interne dente valido armatus. Thorax antice tuberculo magno, elevato apice cleuato, spinoso. Oculi quatuor, duo ad basin tuberculi, duo maiores nitidi ad apicem. Thoracis margo parum spinosis. Pedes octo elongati, fusci, geniculis spinosis annisque albis.

*Phalangium Morio* corpore ovato atro, subrus pedumque basi pallidis.

Statura P. Opilionis at duplo fere maiori. Palpi atrii. Mandibulae cheliferae, pallidae. Corpus supra atrum, linea laterali vndata pallidiori, subrus album. Pedes valde elongati, scabri atrii basi pallidi. Auf diesem Phalangio hatte sich ein hochrother Acarus festgesetzt. Den ganzen Saugrüssel verbarg er in dem Körper des Phalangii, und hatte die Beine so dicht an sich gezogen, daß er wie ein kleines rothes Korn aussah.

*Acarus ovalis coccineus*, pedibus fuscis. Corpus totum ovatum, laeve, coccineum, nitidum. Pedes & antennae obscuriores, rostrum subulatum, breue.



Birkedal hat seinen Namen von einigen umliegenden Birkenwäldern, die doch nicht von sonderlicher Bedeutung oder Größe sind.

Von Birkedal nach Løken, 2 Meilen, über ein steiles, steinigcs und unangenehmes Gebürge, hin und wieder mit einigen eingemischten Birken. Der Weg ist uneben, steinig und blos für Fußgänger, kaum für Pferde. Die Ueberfahrt ist auch nicht die bequemste. Man reitet auf den kleinen, gebürgischen Pferden, auf hölzernen Satteln, entweder ohne Steigbügel, oder mit Steigbügeln, die aus einem Stricke bestehen, der quer über den Rücken des Pferdes gelegt wird. Unser kleiner Reisefoffer warb auf eben die Art auf dem Rücken des Pferdes fortgebracht, welches allemal eine sehr langsame und beschwerliche Reise giebt. Die Gegend dieses ganzen Strichs ist größtentheils unbewohnt; doch liegen hin und wieder einige Hütten fürs Vieh oder sogenannte Säter.

Auf der Spitze dieses Gebürges ist die Grenz-scheidung zwischen Sundmør und Nordfiord.

Tremella mesenteriformis Weberi saß ganz gelb und gleichsam zusammengewunden auf den alten halbvermoderten Birkenzweigen. Gras war dieses Jahr allenthalben in großem Ueberflusse. An den mehresten Orten hatten sie ist gemähet; allein es

lag bey dieser außerordentlichen Masse der Witterung und mooberte auf dem Felde. Sie suchten sich zwar einigermaßen durch sogenannte Hefcher, oder durch ein Stieckwerk von Latten zu helfen, an welchen sie es aufhingen, um es so viel eher zu trocknen; allein auch dieses war nicht hinreichend.

### Den 8ten August.

Heute mußten wir, aus Mangel an Leuten, die uns weiter rudern konnten, hier überfliegen. Es war uns dieses um so viel unangenehmer, da heute der erste klare und heitere Tag war, den wir gehabt, seit dem wir Dronheim verlassen hatten. An den verschiedenen Gewächsen des Gartens in Löben erkannten wir, daß wir in eine südlichere Gegend gekommen waren. Die Erbsen hatten schon ansehnliche Schoten, die Johannisbeeren waren schon reif und in beträchtlicher Menge. Kohl, Portulack und andere Gartengewächse stunden sehr gut und überflüssig. Die Gegend in dem kleinen Thal zwischen den hohen Felsen ist zugleich angenehm, mit einer schönen Aussicht über den anliegenden Bufen.

Die Einwohner der hiesigen Gegend sind gemeinlich arbeitsam; allein ihre Arbeitsamkeit hätte sie von ihren eigentlichen Berufsgeschäften, dem  
Landbau

Landbau und dem Fischfange, ab. Jeder Bauer ist zugleich Schneider, Schuster, Schmidt, Tischler, ja ein jeder hat seine eigene Mühle, um das wenige Korn für seine Haushaltung zu mahlen, Sie glauben, daß sie nicht im Stande seyn würden, diese Ausgabe an baarem Gelde zu bestreiten, und thun es daher lieber selbst, woben ihnen die langen Winterabende sehr zu statten kommen. Sie bleiben indessen in allen diesen Handwerken bloß Pfuscher; denn ihre Uebung in selbigen ist nur sehr gering. Sie machen allemal schlechtere Arbeit, auf welche sie doch längere Zeit verwenden, die ihren eigentlichen Berufsgeschäften entgehet.

Das Getraide stand auf den kleinen bebauten Plätzen äußerst schlecht. Kaum daß hin und wieder etnige kleine kurze Stiele mit schwachen Aehren hervortraten. Es rührte insonderheit von dem schlechten Saatkorn des vorigen Jahrs her, welches nicht die gehörige Reife erhalten hatte.

Torferde hatte man in große Haufen zusammen gefahren, um im Winter durchzufrieren, und sie hernach zur Düngung anzuwenden. Sie nehmen die Erde hiezu von den niedrigen feuchten Stellen ihrer Wiesen, aus den Gruben und Kanälen, die sie zum Abzug des Wassers aufwerfen müssen. Sie erhalten dadurch den doppelten Nutzen, theils daß ihre



ihre Wiesen dadurch trockener, theils daß ihre Ländereien dadurch fruchtbarer werden.

*Coccinella 12-punctata.* Thorax albus punctis quinque bascos nigris. Elytra rufa margine flavo punctisque sex nigris. 1. 3. 1. Corpus nigrum. Pedes flavi.

*Silene rupestris* wuchs auf diesen Felsen häufig.

*Cornus suecica* mit seinen schönen rothen, auf der Spitze in einem Klumpen sitzenden glänzenden Beeren stand gleichfalls häufig. Sie haben zwar ein gutes Ansehen, sind aber zum Essen weniger tauglich. Sie sind mehlig, trocken und unschmackhaft. Zum Einmachen ließen sie sich wol am besten noch anwenden, wo man oft Dinge ohne allen Geschmack verlangt, denen man durch den Zusatz Geschmack giebt.

*Empetrum nigrum* hatte auch seine schwarze Beeren gereift. Sie sind zwar saftiger, aber auch mehr zusammenziehend und unangenehmer. Beide werden auch nicht zum Essen angewandt, da man bessere und schmackhaftere im Ueberflusse hat.

*Paris quadrifolia* hatte schwarze reife Beeren. Sie sollen, wie man sagt, giftig seyn.

*Acarus sanguisugus*, niger, abdomine ferrugineo, antennis clavatis, hatte sich tief mit seinem Saug-

Saugrüffel unter die Haut eingebohret, wo er  
Zucken und kleine Baulen verursachte.

Caput paruum subcordatum, atrum, nitidum,  
Haustellum breue subulatum arcte antennis in-  
cluditur. Antennae longitudine haustelli articulo  
ultimo maiori, crassiori ouato. Thorax ater mar-  
gine albo, postice rotundatus. Abdomen ouatum,  
leue acutum, ferrugineum. Pedes octo nigri, an-  
terioribus paulo longioribus.

Nachmittags bey der Ebbe waren wir am  
Strande; fanden aber wenig, da der Strand flach,  
sandig, und dieser Busen zugleich weit ins Land  
hinein geht.

*Cancer Scorpio*, thorace pubescente, spinis  
quatuor erectis, pedibus anticis longissimis. Sta-  
tura & summa affinitas *C. Phalangii* at minor.  
Rostrum breue, obtusum tricuspidatum: denti-  
bus aequalibus altero subtrus vix brevior. An-  
tennae quatuor breues huius generis. Spina  
pone oculos erecta, valida. Testa ascendens,  
subpubescens, spinis quatuor erectis, validis,  
duabus dorsalibus maioribus, cauda sub abdo-  
mine inflexa, ouata, laeuis. Manus breues, fili-  
formes, laeues, primi paris longissimi. Color  
rufus pedibus albo punctatis.

*Cimex punctatus* oblongus viridis, thorax bipunctato, elytris pallidioribus: puncto apicis flavo.

Nimis affinis *C. campestris*. Caput & Thorax viridia, punctis duobus dorsalibus nigris in medio Thoracis. Elytra pallidiora, macula fere obsoleta ferruginea, quae apice elytrum puncto flavo terminat. Abdomen supra nigrum.

Faeminae omnino absque macula ferruginea elytrorum.

*Fontinalis antipyretica* stand ist in den kleinen Sümpfen in voller Blüte.

Die Neze zu ihren Fischeleyen sind ihnen ungemeyn kostbar, und dauern dem ohngeachtet doch nicht so gar lange; durch die beständige Abwechslung von Nässe und Dürre modern sie bald. Sie kommen ihnen auf verschiedene Art zu Hülfe, nemlich durch Theeren und durch Barken, wie sie es nennen, wodurch sie eine etwas größere Beständigkeit erhalten. Das Theeren, oder Bestreichen mit Theere, erhält die Neze zwar länger; allein es macht sie steif, und zum Gebrauch viel beschwerlicher. Wenn sie auch lange im Trocknen auf einander liegen, bremmen sie leicht, ob sie gleich den allerreinsten und feinsten Theer dazu erwählen. Einige pflegen wol deswegen etwas wenigens reinen Theer unter

unter den Theer zu mischen, wodurch die Messen eine größere Geschmeidigkeit erhalten; allein es muß doch in einer sehr geringen Proportion seyn, denn sonst werden sie leichter. Das Barken besteht darin, daß sie sie mit der Rinde verschiedener Bäume schichtweise etwa 14 Tage in kaltem Wasser liegen lassen. Eichen-, Birken- und Traubeneichenrinden sind zu diesem Gebrauche die vorzüglichsten, ob sie gleich auch wol Erlen- und Pappelrinden anzuwenden pflegen, die aber doch schon weit schlechter sind. So giebt dieses Barken den Messen wirklich eine etwas größere Dauer; allein es hat die Beschwerde, daß es jährlich wiederholt werden muß, und doch nicht die Güte des Theerens erreicht;

### Den 9ten August.

Blätter von den verschiedenen Bäumen sammeln ist die Landleute häufig zum Winterfutter ihres Viehes ein. In einer Gegend, wie diese, wo das arbare zum Heumachen dienliche Land nur geringe, und wo die Bezuhilfe von ihren Fischwaaren sehr wenig, ist ihnen dieses Blättersamlen sehr notwendig. Sie nehmen hierzu insonderheit die Blätter des Ulmbaums, des Pappel- und des Vogelbeerbaumes, welche dem Vieh am angenehmsten und am schmackhaftesten sind. Die Blätter von  
der

der Birke sind weit schlechter. Die Blätter des Wacholderstrauchs brauchen sie bloß zum Jungviehe, und die Erlenblätter, welche sonst hier am häufigsten sind, will das Vieh gar nicht fressen.

Von Løken nach Davigen,  $1\frac{1}{2}$  Meilen, bei beständig anhaltendem Regen und heftigem Gegenwinde, daß wir kaum im Stande waren, es abzurudern. — Der Nordfiord ist ein schöner, großer Busen, der sich etwa 10 Meilen ins Land hinein erstreckt, verschiedene kleine Busen bildet, und zwischen den Felsen, die ihn umgeben, viele kleine fruchtbare und angenehme Stellen hat.

Der würdige Probst Krog in Davigen ist einer von den wenigen nordischen Geistlichen, die sich durch eigenen Fleiß eine beträchtliche Kenntniß ihrer Gegend und der darin befindlichen Naturproducte erworben. Wir erwarten von ihm eine Beschreibung von Nordfiord, welche auch schon wirklich zugleich mit einer guten Specialkarte dieses Busens unter der Presse ist. Es wäre zu wünschen, daß wir mehrere dergleichen specielle Beschreibungen der nordischen Provinzen hätten, alsdann würde man die Beschreibung des Ganzen daraus mit mehrerer Gewißheit zusammensehen können.

*Anas erythropus* hatte man auf einer der tiefen und großen Fjorden gestossen. Sie kam vollkommen



men mit der Linneischen Beschreibung überein; allein der Schnabel und die Füße waren schwarz.

Eine schöne noch unbekannte Pennarula zeigte er uns. Man hatte sie mit der sogenannten Leine aus einer sehr ansehnlichen Liefe hervorgezogen.

*Pennatula quadrangularis* stirpe quadrangulo longissimo. Stirps longitudine duarum vlnarum; tota quadrangula, setacea. Oscula parua, erecta; stipitata, cylindrica, tubulosa, decidua. Latera et superiorem superficiem rachidis togunt. Subtus vero rachis nuda. Basis in viuenti dieebatur vesiculosa, rotundata, sanguine repleta, nunc vero coriacea, compressa foramine concauo, fornicato.

Lychnis alpina und Osmunda crispa sahen wir gleichfalls, die beyde in dieser Gegend gewachsen.

Die Einimpfung der Blattern hatte der Herr Pöbst weiter ausgebreitet, als vielleicht sonst Jemand in ganz Norwegen. Er hatte in einem Jahre, wie die Krankheit wüthete, auf 700 Personen inoculirt, welche alle, bis auf vier, die Krankheit glücklich überstanden. Der Aberglaube der Einwohner hindert indessen die weitere Ausbreitung der Einimpfung. Theils glauben sie, daß alle Unglücksfälle des Landes bloß von der Einimpfung der Blattern herrühren; der schwedische Einfall, den man eben damals vermuthete, die Abnahme der Fische-  
reyen,



renen, und die Entfernung der Fische von den nordlichen Küsten: alles wird der Blatterinoculation zugeschrieben. Theils fürchten sie, daß sie noch mit den natürlichen Blattern befallen werden könnten, wenn sie gleich die eingeeimpften überstanden. Die häufigste Krankheit der hiesigen Gegend ist die Meurisie, welche sich wol auf die Lebensart der Einwohner, und auf die häufige Erkältung in der feuchten Luft gründet. Krebschäden sind auch häufiger, als sie in andern Gegenden des Landes zu sehn pflegen. Jährlich stirbt gemeinlich einer in der Gemeinde am Krebschaden. Sollte dieses vielleicht von der Lebensart und dem häufigen Genuss der fetten Fische herrühren, welches wol unreine und verdorbene Säfte verursacht?

Die Lepra ist überhaupt sehr selten, und, wie man versicherte auf keine Art ansteckend. Man hat viele Exempel, daß von Eheleuten einer die Krankheit gehabt, der andere im Gegentheile solche nie bekommen; daß Eltern die Krankheit gehabt, und dem ohngeachtet gesunde Kinder gezeugt. Man hält sie überhaupt für einen sehr hohen Grad einer Verderbnis der Lymphe.

Nachmittage suchten wir wieder, fanden aber nichts, als einige kleine Mott, und einige kleine noch nicht erwachsene *Syngraphus Acus*.

Die

Die Umbelke des (Sambuci) Flebers hatte man in Salzlake aufbewahrt, und gebrauchte sie an der Stelle der Salgurken.

Des Abends von Davigen nach Hochstet  
1 Meile. Wir sahen, unterweges, wie es dunkel geworden, bey dem trüben Wetter das Leuchten des Seewassers. Allenthalben, insonderheit aber wo der Schatten zwischen den Häusern die Dunkelheit vermehrte, spritzten die Funken bey jeder Bewegung des Wassers herum, und alles schien im Feuer zu stehen. Wir sind noch nicht im Stande gewesen, die Ursache dieses Leuchtens anzugeben. Einige haben es dem Seesalze des Wassers zugeschrieben; andere im Gegentheil den kleinen im Wasser sich aufhaltenden Würmern, wie insonderheit Linne der *Nereis noctiluca*. Letzteres scheint auch wol das Wahrscheinlichere, da die Menge und die geringe Größe dieser Thiere unglaublich, und wir aus der Erfahrung wissen, daß Theile von Fischen und andern Seethieren des Nachts wirklich leuchten. Ich sollte aber doch vermuthen, daß es nicht die *Nereis noctiluca* allein sey, welche auf diese Art leuchtet, sondern daß es mehrere Arten von Würmern seyn dürfen; denn sonst müste die Menge derselben unbeschreiblich groß seyn.

Den

### Den 10ten August.

Von Rockfjeld nach Marden,  $\frac{1}{2}$  Meile. Wir waren gendchigt, bey Endigung dieser halben Meile wieder anzulegen. Der Wind erhob sich so stark gegen uns, daß wir nicht im Stande waren, dagegen an zu rudern. Das Wetter war, wie im spätesten Herbst, kalt, windig, unangenehm, mit beständig anhaltendem Regen.

Wir sahen unterwegs den sogenannten Hornneelen, einen Felsen, welchen Herr Friemann in dem 11ten Theil der Abhandlungen der Kopenhagener Gesellschaft der Wissenschaften besungen. Es ist ein steller, kahler, unangenehmer, weit über die übrigen umliegenden hervorragender Felsen. Ist war sein Gipfel mit dickem Dampf und Nebel eingehüllt, daß man ihn kaum zu erkennen im Stande war.

Moltebeeren, *Rubus chamaemorus*, sind die in Norwegen beliebtesten Beeren, die am häufigsten zum Essen angewandt werden. Sie essen sie nicht allein, mit Zucker vermischt, als Zugemüse, sondern sie bereiten auch aus dem Saft mit Milch verschiedene angenehme Gerichte, die zugleich in einem Lande, wo alle vegetabilische Nahrung so äußerst selten, sehr gesund seyn müssen.

**Lycebeeren:** Vaccinium Vitis Aëæa, kommen diese in: Menge und des häufigen Gebrauches als: Sie sind inoffen weicher: weil: Sie: hungern: Spod: große: Saure: singen: Menge: Ducter: fordern, und daher schon kostbarer werden. Sie sind inoffen, weicher: keine: Kerne: haben, angenehmer, als die: Makkeeren.

In den Nordländern sind beide Arten noch häufiger, und sie kommen in Menge mit der sogenannten Marktschiffen nach Bergen, und von da weiter nach Kopenhagen.

Im: Manche: bediente man sich hier häufig des Safts der inländischen Beeren: anstatt der Citrus: Man: nimmt: hierzu: insonderheit: Lycebeeren und: Johannisbeeren: aber: auch: viel: Erdbeeren: die: alle: eine: große: Menge: über: die: angenehme: Saure: haben, und einen recht guten: geben. Des: Abends: wie: es: ein: stiller: warb, von: Mäuden: nach: Schiffs: und: Stellen:

Von: dem: und: starken: Regen: rauchtes: eine: unermesslich: Menge: flamm: Höhe: schimmelt und: schlängelnd von den: kalten: Felsen: herab: Die: müssen: gleich: mit: dem: Schlagen: der: gehen: die: besten: ein: beständiges: stark: aber: unermesslich: Ihr: ein: ein: Gedächtnis.

Den 17ten August.

Der Jagdstock nach Jorsund, 2 Meilen weit  
gelegt, nach dem ersten und hiesigen Meise-  
hosen, wovon der Wind sich ändert, und zugleich  
darauf, daß wir ziemlich lange auf dieser Stelle ge-  
wehreten. *1775*

Chimäre, man hätte mich beim Fischen in  
Jorsund gefangen. Es ist wirklich ein Ueber-  
sehbare Menschen. Es ist in den Actis Nidro-  
seobua von einem großen Sameromansdind  
und ausführlich beschrieben. Auf dem gefangenen  
Sey, *Gadus virens*, fand ich den *Caecur Medusa*  
mit einem *Corpus manus* fest verbunden, myalli-  
dand *ocula magnis, oratis nigris* etc.

Der Jorsund nach Bogusund, 2 Meilen  
hatten wir wieder unser gewöhnliches Wetter, nem-  
lich Regen mit ziemlich starkem Gegenwind. Die  
sere Woodhute hielten wir wir schon auf der letzten  
Meile wachen, ohne lange Veratung, als sie  
auch wieder aufstehen wollten. Es saß ich  
ganz wieber. Auch, und mit einem andern  
mit vielen Mühen und einigen Gefähr, müde und  
nach Bogusund, und nach demselben

Bestand scheint es mir, daß die Straße, die  
den inneren Theil des Landes und in den Gebir-  
gen so außerordentlich, in diesen Gegenden selten

ausbrannt. Selbst bey den andern Gyldeen der  
 Riste habe ich keine angewoffen. Es scheint doch  
 bey der plattigen Gestalt der vielen Faltarten eine  
 Dredt und ohne Brauntrost, Befandlung die  
 häufigen Kräfte geben sollte. Vielleicht hat aber  
 das viele Seebaden, oder das häufige Drahnwerden  
 im Seewasser diesen stinigen Einfluß, und besteret  
 sie von eigen Krankheit, der sie erst Lebensart nach  
 sonst sehr amgestalt seyn müßten. Alle sind hier  
 früher, alle betrogen die meiste Zeit auf der See  
 zu, und haben inbewußten Dingen zu thun. Selbst  
 die Kinder müssen mit helfen, und plätschern meh  
 rentheils den ganzen Tag im Seewasser.

Den 14ten August.

Den Sognsfund und Vorsfund, und diese  
 Best in allen Wirtshäusern dieser Gegend finden  
 wir Dr. Bychners Abhandlung von der Einimpfung  
 der Blattern, welche die patriotische Gesellschaft in  
 Bergen auf ihre Kosten bructen, und zu der Ver  
 söderung der Einimpfung anstellen lassen. Es  
 ist die erste Art, möglichste Kenntnisse unter dem  
 gemeinen Mann zu verbreiten, die in der That bey  
 Gesellschaften übermaße, und auch wirlichen Dingen  
 Nutzen. Die Gesellschaft hat auch igt den Vorsatz  
 sich zu bemühen, und Verbreitung der gemeinen  
 Wissenschaften zu befördern.

und schmelzen, einhalten bey dem Mannet auf  
 zu setzen. Sie will: bey sich die leichtesten J. Hüfte  
 mittel. hingewiesen lassen, und ad dem die Schmit  
 auf eben die Art abbrechen und ausschleifen. Der  
 schiebere Klein auf die Verbesserung des Nahrungs  
 standes stehende Schriften, erwarten wir: auf selbige  
 Art, befaßt und gemeinnützig geseht.

7. Von Eisen und nach Zinnober, 14. Massen.  
 Die das Wasser umgebende Felsen, waren in dieser  
 Gegend nieder, Kohler, und unfruchtbarer. Die  
 stonden anghenden. Seiten wie die Wassertrichter  
 und gerade in die Höhe. Sie bestanden aus kleiner  
 kleinen und großen aufeinandergesetzten Steinen  
 welches ihnen ein besonderes und fleckiges Ansehen  
 gab. Es sind wirklich wahre sohdante Pudding  
 steine, nur doch, daß sie nicht völlig die Güte der  
 englischen haben, und daher, auch nicht, so gut  
 die Noth zu nehmen.

Die Sperrung und der Mangel des Lichts  
 verursachte, daß man verschiedene Arten von  
 bey Steine in diesen einführt. Hier, bediente  
 man sich des Werst, Myniergale, mit einem andern  
 gen. Tegel, vermischet, und man rühret die  
 Mischung mit unthätlich und schwach. Ein  
 Eigenschaft, des der Werst, vermischet mit demselben  
 hat, nemlich, daß es, auch, und, und, und, und  
 eine



stehende Pflanzen und der menschlichen Natur un-  
der sind. Zum Käuen wollte ich wissen den Vor-  
sich doch nicht anrathen, ob es gleich vielleicht eben  
wie der Toback, durch die Gewohnheit unschädlich  
werden dürfte.

Regenbogen sahen wir in diesen Tagen sehr  
häufig, des Morgens in Westen, und des Abends  
in Osten, und gemeiniglich sehr schön und vollkom-  
men. Sie lehnten sich an die Seiten der Felsen,  
und hatten ein gar herrliches Ansehen.

Des Abends von R. & P. Holla nach Kielström,  
5 Meilen.

Kielström hat seinen Namen von einem sehr  
schmalen, aber dabey sehr heftigen Strohme, der  
zwischen diesen Felsen geht. Er soll den durchge-  
henden Schiffen und Böten sehr gefährlich seyn,  
Es liegt anist hier ein Schiff mit Steinen beladen  
versunken. Man hat zwar versucht, es aufzuwin-  
den; allein die Tiefe von 15 Faden, in welcher  
es liegt, erfordert mehrere Kosten und Zubereitung,  
als die ganze Ladung werth ist.

Den 13ten August.

Hummer fängt man schon in dieser Gegend sehr  
häufig, die in einiger Menge mit den sogenannten

Summerbyfthorach England und Schottland abgeholt zu werden pflegen.

*Astacus marinus.* Os palpis mandibulisque. *Palpi* duo anteriores os obregentes, bifidi: lacinia interiore maiore, quinquearticulata, articulo primo longiori, triangulari, lateribus duobus interioribus acute serratis, altero barbato; articulo secundo obliquo, lateribus duobus interioribus barbatis, altero serrato; articulis tribus vltimis compressis vtrinque barbatis. primo apice vni-  
dentato, lacinia exteriori dentali multiarticulata, eodemque longiori, reliquis breuissimis, compressis ciliatis. *Palpi* duo intermedii breuiores itidem bifidi, lacinia interiore breuiore at erassiore, quadriarticulata; articulo primo maiori, compresso, incuruo, intus ciliato; secundo breuissimo, obliquo; tertio latiori extus ciliato; quarto rotundato, apice spinis ciliato; lacinia exteriori longiore multiarticulata; articulo primo longiori, reliquis compressis breuissimis.

*Labium exterius* vtrinque trifidum: lacinia interiore minore, fornicata, ovata, ciliata; intermedia membranacea, fornicata, vtrinque ciliata; exteriori membranacea longiori, apice compressa palpiformi, vtrinque ciliata.

*Labium*

*Labium secundum* latum, corneum, tringue quinquefidum: laciniis quatuor interioribus sensim maioribus, fornicatis apice truncatis, ciliatis, exteriori magis filia apice distante subulata.

*Labium tertium* latum, corneum, vtrinque trifidum; lacinia interiori breviori fornicata, apice rotundata, ciliata; intermedia maiori, fornicata, apice dilatata, truncata, setis brevibus ciliata, exteriori palpiformi biarticulata; articulo primo compresso latiori, secundo inflexo; subulata apice setoso.

*Labium quartum* breve, corneum, rotundatum, vtrinque mandibulas regens.

*Mandibula* brevis, crassa, cornea, rotundata, fornicata, tridentata. Palpus vix mandibula longior, incurvus, triarticulatus, articulo ultimo compresso, ciliato, mandibulae dorso infertus.

*Clypeus* inter mandibulas porrectus, membranaceus, carinatus, obtusus.

Von Kielström nach Mveraström, 3 Meilen, ward die Gegend angenehmer, mehr bewachsen, grüner, und die Klippen und Scheeren niedriger.

*Aranca impressa* oculis :::: nigra abdomine ovato, punctis sex impressis, subhis punctis duobus flavis.

*Magna*: *Papil* breues; articulo vltimo incrassato, globoso, vesiculoso. Thorax ouatus antice angustatus, glaber, niger, margine tertissimo albo. Abdomen ouatum, fuscum supra punctis sex dorsalibus impressis anoque rugoso, fimbriis punctis duobus flavis. Pedes fusci annulati testaceis, primi paris longissimi, tertii paris brevissimi.

Nachmittage waren wir genöthiget, in Alveres (Brdm.) überzuliegen, da der Gegenwind zu heftig war. Er würete mit der äußersten Stärke, bei beständig eingemischtem starken Regengüsse. Ich fürchte, daß er an Wätern und Nasen nicht geringen Schaden angerichtet haben dürfte.

Auf den Felsen am Hause fanden wir ein *Phalangium*, welches uns noch unbekannt war.

*Phalangium bilineatum*, pallidum lineis duabus dorsalibus punctatis atris. Statum omnino *P. Opilionis*, cuius forte varietas iunior et triplo minor. Corpus totum pallidum dorso obscuriore: lineis duabus dorsalibus, postice fere coeuntibus e punctis atris. Pedes fusco annulati primi et tertii paris reliquis longe breviores, secundi vero longissimi. Femora omnia apice spina minutissima armata.

*Sphagnum arborescens*, Lichen *atrouirens*, waren die festneren Gewächse dieser Gegend.



Man war bey der Einfahrt in die Stadt nicht zufrieden, daß wir unsern Namen und unsern Rang bey der Wache angezeigt, sondern wir wurden genöthigt, selbst persönlich bey dem Herrn Commandanten zu erscheinen; da sie doch wol aus unserm Anfange und Hoge vermuthen konnten, daß wir nicht aus fernem Lande kommen könnten. Es wird freylich einem jeden Reisenden eine Stelle bey dem Commandanten aufzuwarten, insofern hat es doch, wenn man von einer solchen Reise kommt, und sich nach neuen Kleidern und einer guten Mahlzeit sehnt, keine Beschwerden.

1. Bergen, die größte, ansehnlichste und nahe bey der Stadt in ganz Norwegen, liegt an der Spitze eines ansehnlichen und schönen Busens, auf allen Seiten mit hohen, fahlen und steilen Felsen eingeschlossen. Gleich hinter der Stadt erhoben sie sich zu einer sehr ansehnlichen Höhe. Durch diese besondere Lage hat die Stadt den Vortheil eines schönen Havens und einer starken Schiffahrt; allein die Unbequemlichkeit, daß man zu Lande auf keiner Seite, als mit großer Beschwerde zur Stadt kommen kan. Die unzugänglichsten Gebirge umgeben die Stadt auf allen Seiten, welche man kaum zu Pferde zu übersteigen im Stande ist. Auf keiner Seite kan man mit Bequemlichkeit über eine

einseitig ist das die Stadt zu nennen: Die für Konig  
 noch, die die Bestimmung wegen der Nachbarschaft  
 dieses hohen Stellen sehr unerschuldig und regnig  
 ist. Die Stadt ist zum Wohlstande gewachsen, das  
 es in Dingen sehr schön regnet, und wir haben auch  
 nicht allzu hoch gefunden; die Stadt ist jedoch  
 beschwerlich. Die Einwohner sind sehr viele; die  
 darnach getrieben zu haben. Die Stadt ist man sehr  
 fruchtbar und auf den Feldern; ohne einen großen  
 Schaden zu bringen; der auch den Kopf der  
 Stadt; und bilden eine Mannschafft ohne irgend  
 einen Bedingung; wobei in der Stadt erst  
 die Dingen liegen ist. Die Stadt ist  
 die Stadt selbst ist groß; ziemlich gut gebaut;  
 obgleich die Straßen; wegdurch lange Straßen  
 sind, enge, wicklich und uneben werden mussten;  
 Die hat zwar in den letzten Zeiten einige sehr  
 schreckliche Brandschäden erlitten; welche aber doch  
 schon wieder, und noch schöner, ersetzt sind. Die  
 Menge der Einwohner beträgt man auf 20000.  
 Die Stadt hat eine sehr große Anzahl und allein im  
 Handel; völlig ohne Land; ohne eigentliche Manu-  
 fakturen; ist doch bis jetzt mit der Handel gut  
 ihr einziger Nahrungsart. Selbst aber ohne  
 Verdacht, ohne Industrie man Lande, um ihren  
 das zu unterstützen, haben sie geduldet, und der  
 größten





Handelskapitalien dem Handel. Weil dieser sich  
 manchenorts, als in und außer sie für die eigene  
 Bedienung, als in den ostindischen Ländern, theils  
 nach der Ostsee über dem mittelländischen Meer:  
 Die Nation verliert dadurch nicht allein den Vor-  
 theil der Schifffahrt und der Fracht, wie denn auch  
 die nordische Schifffahrt in den letzten Jahren an-  
 sehnlich abgenommen hat, sondern auch den Han-  
 delsgewinn mit den russischen Nationen. Hierzu  
 kommt noch, daß diese fremden Schiffe allmäh-  
 lich Waaren, die nur Norwegen nöthig hat, ins-  
 sonderheit Korn, wider einführen, und also dop-  
 pelte Schäden gestiftet. Dieses macht, als der  
 Staat etwas Detestliches aus, da Wangen nicht  
 allein die unliegende Gegend, sondern auch bey-  
 nahe die ganze Küste mit Getraide versorget. Es  
 wäre daher sehr zu wünschen, daß irgend ein Mittel  
 ausfindig gemacht werden könnte, den Handel zur  
 Aufrechterhaltung der Schifffahrt, diesem Gewinn des  
 Handels und des Transports unserer eigenen Wan-  
 ren zu sichern. Vielleicht liesse sich durch allmäh-  
 lige Befugnis auf die fremden Schiffe, vielleicht  
 liesse sich durch eine geringe Schutzzölle, das  
 einheimische Getraide aussetzen. Die Navigation  
 der In-England hat wenig sehr vielen zu dem Vor-  
 theil der englischen Schifffahrt und Handel.

Der

Der dritte Punkt ist wegen des geringen  
 Wichtigkeit. Sie haben etwas weniger an ihrer  
 and. Bestand aus, allein doch muss die sehr geringe  
 Menge. **Den 15ten August**  
 Bergen hat seine Entstehung, ob es gleich wenig  
 stens seine erste Größe und seinen ersten Handel,  
 insonderheit den Hansestädten zu danken, welche  
 hier ihre Consulen und ihre Posthäuser zum Vortheil  
 des Fischhandels anlegten. Es liegen noch 2 Post-  
 häuser nach der Zahl der Hansestädte an dem  
 Haven, in welchen die verschiedenen Fischsorten  
 aufbewahrt wurden, bis sie abgeholt werden kon-  
 ten. Sie hatten zugleich ihr eigenes Gericht, und  
 trachteten sich eine Art der Herrschaft über das  
 Wallen und über die eigentlichen Bürger der Stadt  
 an, die sie von allem Handel ausschlossen, und auf  
 alle Art zu unterdrücken suchten. Wallenbörj,  
 der Summige Stiftsamtman, war der erste, der  
 dieses Unrecht und Uebermaß der Deutschen zu hem-  
 men anfing. Er erbaute zu diesem Ende den  
 suden Thurm über dem Fischmarkt, wodurch ihm  
 er nicht allein den ganzen Handel, sondern auch alle  
 Posthäuser den Deutschen beschaffen konnte. Das  
 Uebermaß sollte davon abgelenkt werden, und die  
 da

da er sie von der Unterdrückung der Deutschen befreiet, wenn gleich sein Name in der Geschichte der Wissenschaft wegen der Verfolgungen gegen den Typus de Brabe nicht beliebt ist. Durch sie würde sie immer mehr und mehr eingeschränkt, und ist das sogenannte deutsche Comitat in nordischen Händen, so daß ist keine Spur des deutschen Ansehens in Bergen übrig ist, als bloß die deutsche Kirche, die ihnen ihren Ursprung zu danken hat, und die einzige in Norwegen ist.

Bergen hat vier Kirchen, welche von der Volksmenge und der Wichtigkeit der Stadt zeugen. Der Haven von Bergen ist schön, geräumig, und allenthalben ohngefähr gleich tief, mit einem guten Ankergrunde, und an beiden Seiten liegenden verschiedenen großen und ansehnlichen Packhäusern. Die Menge der hier einlaufenden Schiffe ist auch sehr beträchtlich. An der einen Seite liegen die Schiffe, an der andern die nordländischen Bothen, welches dem Haven ein gutes Ansehen giebt. Der Einlauf, ehe sie auf den Stadthafen kommen, ist indessen beschwerlich. Die segeln stürze Weiser wissen den Gefahren und Klippen, wo sie verschiedene Winde haben müssen, um fortzukommen, welches gemeiniglich die Reise verlängert.

Nach

Nachmittage waren wir auf dem Felde hinter  
 der Stadt, wo eine herrliche Aussicht über die ganze  
 Stadt und über den Dufen ist. Sie liegt auf einer  
 kleinen Erbhöhe, die auf beiden Seiten von dem  
 Dufen umgeben ist. Wir fanden auf diesen Fel-  
 sen *Senecio abrotanifolius* sehr häufig, und *Peziza  
 capillaris*.

Von Feuersbrünsten hat die Stadt in den letzten  
 Zeiten gar sehr gelitten, und es herrscht ein wirk-  
 liches Schrecken vor Feuer in der ganzen Stadt.  
 Es sind indessen alle diese Gebäude schon völlig und  
 viel schöner wiederhergestellt.

Bei dem Herrn Apotheker Debeche sahen wir,  
 außer der Einrichtung seiner Apotheke, eine zwar  
 nicht sehr große, aber doch artige Sammlung von  
 Naturalien, insonderheit nordischen.

*Alopecurum digitatum* findet er in großer Menge  
 und in anstehlichen Stücken. Wenn es noch frisch  
 ist, sind alle dessen Theile rüth, ansehend, und  
 es hat akademisches die Farbe von frischem  
 Eisen. Woher im Gegentheil solch es grau  
 fällt zusammen, und verliert die eigentliche Figur.

*Ostrea excavata* testa aequali gibba, margine  
 erecto: medio obliquo impresso.

Habitat in oceanis Norvegiae.  
 Testa magna cardine fossula transversa atra,  
 nitida. . . Margo insubersum elevatus ad angulum  
 rectum etiam testis, in medio fovea lata obliqua ver-  
 sus apicem sensim attenuata impressa.

Ich sahe hier verschiedene Arten von sogenannten  
 Prinstaver, nach welchen die Bayern in vorigen  
 Zeiten die Monate und Tage des Jahres berech-  
 neten. Sie sind in der That sehr erfinderisch und  
 künstlich, sind aber umständlich und vollständig  
 in dem dänischen ökonomischen Magazin be-  
 schrieben.

Bei dem Herrn Jäger an der Kreuzkirche sahe  
 ich zwey Modelle von Ackermaschinen, die sehr  
 artig und vortreflich gearbeitet waren. Die erste  
 war eine Dreschmaschine. Sie bestand aus einer  
 Welle, die vier Arme auf hob, welche an der Spitze  
 eine kleine vierechte, aber unten eingekerbte Fläche  
 hatten. Sie fielen auf einen Boden, der elastisch  
 etwas nach unten sich neigte, so daß die ausge-  
 broschenen Körner durch eine Oeffnung von einer  
 Seite auf ein untergespanntes Sieb fielen, welches  
 durch einen Zapfen von derselben Welle seine Be-  
 wegung erhielt. Endlich waren noch an dieser  
 Welle vier große Flügel angebracht, welche bey

Bewegen der Welle den Staub und die Spreu von den Aebnern wegbliessen.

Das zweite Modell stellte eine Säemaschine vor, die mit dem englischen Drillflug viele Aehnlichkeit hatte. Er hatte aber den Pflug ganz weggelassen, und dagegen unten eine ordentliche Egge angebracht, wodurch sie freylich leichter und brauchbarer wird. Er hatte zugleich die Oefnungen, durch welche die Saamenkörner fielen, mit Pferdehaaren besetzt, damit sie sich nicht, wenn mehrere auf einmal vor die Oefnung kämen, beschädigen mögten. Sie ist allemal ein Werk von Erfindung; allein sie hat noch immer den Fehler aller dieser Maschinen, daß sie gar zu sehr zusammengesezt, zu kostbar, zu zerbrechlich, und daß sie eine gar zu ebene und lockere Erde, und zu viel Zeit erfordern. Er hatte sie indessen ist auch im Großen machen lassen, und wollte sie auf ein von ihm ausgetrocknetes und arbar gemachtes Moor anwenden.

Den 16ten August.

Wir sahen heute die hiesige Stadtschule, und ich fand hier eine Einrichtung, die ich einer jeden Schule im Lande wünschen mögte. Der hiesige Justizrath und Rector Boholt hatte nemlich eine kleine Naturalkiensammlung und kleine Bibliothek

bey dieser Schule angelegt: Sie waren freylich beyde klein; beyde bloß in ihrem Anfange, werden aber doch allemal ihrem Stifter Ehre machen. Die Naturalien bestanden aus den Produkten aller drey Reiche, und obgleich der Stücke nicht fogar viele, noch prächtig oder kostbar sind, so dienen sie doch immer, den Schülern eine allgemeine Kenntniß der Natur und eine Lust zur Untersuchung und Betrachtung derselben bezubringen. Das Sinnliche, das Sehen der Stücke selbst ist der Jugend am angenehmsten und auch am nützlichsten. Die Bibliothek war gleichfalls noch sehr klein, und bestand hauptsächlich aus guten Ausgaben der Auctorum classicorum. Beyde zeugen allemal von dem Eifer des Stifters zur Aufnahme der Schule.

Das Seminarium Fridericianum ist ein ansehnliches hölzernes Gebäude, und wurde von dem seligen Profanzler Pontoppidan, wie er noch Bischof in Bergen war, angelegt. Es erhielt seinen ersten Fond aus der Schulkasse, und hatte die Absicht, die Schüler im Französischen, Deutschen, in der Physik, Mathematik und Historia literaria zu unterrichten. Es sollte folglich eine Art von Gymnasium seyn. Unten im Hause sind 6 Zimmer für 12 Seminaristen, welche hier freye Wohnung, Licht, Feuerung und Unterweisung genießen. Oben



ist ein Hörsaal, die Bibliothek und die Wohnung der beiden Lehrer. Es könnte diese Einrichtung freylich müßlich seyn; allein sie scheint nur in mäßigen Umständen zu seyn. Die Anzahl der Seminaristen ist sehr klein, und die Streitigkeiten mit der Schule, die doch zu einem Zweck arbeiten sollten, verhindern den Nutzen, den sie haben könnte. Die Bibliothek ist eben nicht sehr groß, und der dicke Staub, der die Bücher bedeckt, zeigt, daß sie auch nicht sehr gebraucht wird.

Das St. Jürgenshospital liegt noch innerhalb der Stadt, und ist für die eigentlichen Ausfägigen bestimmt. Das Gebäude ist nur alt, schlecht, mit einem großen Zimmer, in welchem sich die Kranken bey Tage aufhalten, und anstoßenden kleinen Kammern, in welchen sie des Nachts zwey und zwey beisammen schlafen. Es enthält nicht 88 Mitglieder, die mehr oder weniger von dieser besondern Krankheit angegriffen. Es ist ein schrecklicher, ekelhafter Anblick, eine solche Menge von Menschen zu sehen, die an allen Gliedern leiden. Diese Krankheit ist nirgends häufig; allein sie besindet sich hin und wieder unter den Armen an der nördlichen Küste von Drontheim und Bergens Stifte. Sie ist eigentlich nicht ansteckend; wie denn die Aufwärter des Hospitals nie mit dieser Krank-



Krankheit befallen werden. Sie greift aber oft alle Einwohner desselben Hauses an, weil sie alle auf feibige Art leben. Die Krankheit scheint in einer gänzlichem Verdenkniss und Schärfe der Lunge oder des Seri zu bestehen, und zeigt sich auf verschiedene Art durch Heiserkeit der Stimme, Schwellen im Halse, und Knospen und Beulen im Gesicht, an den Händen und an andern Theilen des Körpers. Das ganze Gesicht wird verstellt, das Augen ist unseidlich, und es fließt beim Jucken eine scharfe übertriebene Feuchtigkeit aus dem Beulen. Die Augenbraunen fallen aus, die übrigen Haare aber nicht. Zuweilen, doch selten, greift sie, wie der hohe Grad der venarischen Krankheit, die Nase und die übrigen knorpelichten Theile des Körpers an, und Finger und Füße lösen sich von selbst durch eine Eiterung ab. Man hat Verschiedene 30, 40 und 30 Jahr erhalten, ohgleich andere wenn sich die Knospen im Halse und in der Brust setzen, plötzlich ersticken.

Die eigentliche Ursache der Krankheit besteht wol in der Lebensart der Nernern, welche an der Küste fast gänzlich von den fetten Fischen, von Thran, von Lebern der Fische, oft ohne Brodt und ohne Getränk leben. Es ist natürlich, daß diese ungesunde, fette und thranige Nahrung

der Lymphe und dem Blute eine Schärfe mittheilen muß. Hierzu kommt noch die feuchte Luft und die häufigen Erkältungen auf ihren Goereisen, welche gemeiniglich Gelegenheit zum Ausbruch der Krankheit geben.

Die Sterben dieses Hospitals werden als unheilbar angesehen; als Unglückliche, die man bloß bis an ihren Tod unterhalten muß. Es werden ihnen daher keine Arzneyen gegeben. Es ist jedoch freylich nicht zu zweifeln; daß eine Krankheit, die so viele Jahre dauert; im Anfang; ehe sie zu sehr überhand genommen; gehoben werden könne. Man hat auch wirklich verschiedne Exempel ihrer Heilung, ob sie gleich gemeinlich bald wieder mit eben dieser Krankheit befallen werden, wenn sie zu Hause ihre gewöhnliche Lebensart wieder anfangen.

Ihre Unterhaltung im Hospital ist auch nur mäßig, sie haben; ohne den freyen Aufenthalt, Licht und Feuerung, 4 Schilling Dänisch des Tages zu ihrem eignen freyen Gebrauch; von welchen sie aber etwas weniges zu Pfeffer und Salben anwenden müssen; um sich das unheilbiche Zucken zu erleichtern. Sie haben zugleich die Erlaubniß, Schuhe für die umher wohnende Daner; zu machen; welches ihnen noch einige Beschäftigung und

einigen

einigen Verdienst verschafft. Die Veränderung der Lebensart, da sie wenigstens nicht so gänzlich von Fischen leben, verursacht, daß die Krankheit weniger geschwinde zunimmt, und sie ihren unglücklichen, elenden Körper viele Jahre in diesem Zustande schleppen.

Diese Krankheit, welche man hier Spedalschbed nennet, muß nicht mit der sogenannten Röde Syge verwechselt werden. Beide sind Norwegeneigen; allein beide sind sehr unterschieden. Die erstere herrscht insonderheit an der nördlichen Küste; letztere aber bloß in Christiansunds Gegegend, und ist uns nie vorgekommen. Die Nachrichten und Beschreibungen, welche man uns von ihr gab, sind auch viel zu unvollständig, als daß wir von ihr sollten urtheilen können. Sie scheint aber spasmodisch zu seyn, und mehrere Aehnlichkeit mit der Kriebelkrankheit zu haben.

Den 17ten August.

Die deutsche Kirche liegt nicht weit von dem Haven. Sie ist groß, voller Zierrathen, allein dunkel und dadurch unangenehm. Neulich hatte man über der Sakristen dieser Kirche, auf Ansuchen des Herrn Pastors Schönfeld, eine kleine Bibliothek in allen Wissenschaften anlegen an-

gefangen. Es ist eine Einrichtung, welche in einer Stadt, wo sehr Buchstaben und andre öffentliche Bibliothek ist, höchst nützlichem Vortheil zum Nutzen und Vergnügen der Einwohner haben kan. Ich fand hier insbesondere eine beträchtliche Menge Journale, welche der erste Grund dieser Sammlung gewesen, und der Hr. Pastor hatte sich die Mühe gegeben, den Inhalt derselben zu sammeln und in Register zu bringen, welches das Nachschlagen sehr erleichtert.

Das von Dr. Erichsen angelegte Calparacuar verdient von Neissenbauerssehen zu werden, da es so großes Aufsehen gemacht, und viele Einwohner an ansehnliche Sammen gebracht. Hier war die eigentliche Hauptanlage, ob es gleich längst der Küste andre kleinere angelegt. Es bestand aus zwey langen Gebäuden von Mauersteinen, die oben mit Ziegeln bedeckt waren. Zwischen dem Ziegelfwerk war eine kleine, etwa handbreite, Oefnung, und überdem hin und wieder in der Mauer Löcher, um der Luft einen freyen Durchzug zu verschaffen. Innerhalb dieser Gebäude errichtete er seine Calparacuar aus Straßensoth, aus Mist, aus Darg und aus Köpfen und andern Theilen der Fische, und endlich mischte er sogar eine große Menge verdorbener gefahener Heringe mit unter diese Massen.

Comdat freylich nicht sehr zu verwundern, daß sich auf diese Art kein Salpeter erzeugte, und die ganze Anlage zengte von der geringen Kenntniß des Anlegers. Ist liegt sie auch völlig, ohne daß sich jemand darum bekümmert. Ein gewisser Procurator über sich des Hauses und des Gartens bemächtigt, und einigen Ersatz für sein Angeschossenes Geld zu haben; und da die Gesellschaft aufgehoben, und der Interessenten viele, so wird es als eine Sache angesehen, bis dem gehört, der sich derselben annimmt.

Des Herrn Apothekers Debechs Garten liegt gleich an der Stadt. Er ist groß, und einer der ansehnlichsten vielleicht in Norwegen. Er bauet hier nicht allein eine ansehnliche Menge Küchengewächse, sondern auch verschiedene officinelle für seine Apotheke.

Hecken von *Spiraea salicifolia* waren hier in Menge, und standen ziemlich gut; doch hätten sie hin und wieder von der Kälte gelitten, und waren gelblich geworden.

Aber *Pseudoplatanus* und *Aesculus Hippocastanum* waren häufig angepflanzt, und kamen gut fort. Das Vieh ist nach dem Laube beider sehr begierig.

Das neue Krankenhaus wird von dem Armenhause mit einer Vorhülfe, die ihnen die königliche



Snade zugehänden, erbauet; ist aber noch lange nicht fertig. Es wird in Holz errichtet, groß, geräumig, und wie es scheint, recht gut.

Endlich besuchten wir noch die sogenannte harmonische Akademie. Es ist dieses eine Gesellschaft, die, durch königliche allergnädigste Bewilligung, den Mann der Akademie erhalten. Um ihrem gewählten Wahlspruch, zum Nutzen und zum Vergnügen, getreu zu seyn, haben sie nicht allein ein Concert von Liebhabern eingerichtet, sondern auch eine Schule zur Beförderung der Zeichnung. Eine Einrichtung, die einmal nutzbar werden kan, da sie unter den jungen Leuten des Bürgerstandes einigen Geschmack verbreitet, welcher uns bey unsern Manufakturen und Handwerken am meisten noch zu fehlen scheint. Es sind zwischen 20 bis 30 Kinder, die sich dieses Unterrichts bedienen, und des Abends von einem dazu bestellten Zeichenmeister unterwiesen werden. Die Wohlhabenden bezahlen einen Schilling Dänisch für die Stunde, die übrigen haben sie völlig frey. Um bey dieser Einrichtung eine noch größere Nützlichkeit zu verschaffen, theilt die Gesellschaft kleine Medaillen für die besten Stücke aus, die nachher an den Wänden des Saals aufgehangen werden. Es waren einige unter diesen, die gewiß recht sehr artig

ausg. wachte: Ist mein Hauptbesten Kind be-  
schäftiget: verschiedene: Specialarten: von: We-  
gens: Seite: die: der: Justirach: Behalt: theils  
selbst, theils durch seine Freunde aufgenommen  
zu copiren: Es würde dieses eine leichte und gute  
Art sein: Specialarten über die verschiedenen  
Provinzen zu erhalten.

Den 18ten August.

Wir besahen heute eine kleine Naturalien-Sam-  
lung des Herrn Greve. Sie bestand aus Insek-  
ten, aus Conchilien, und einigen wenigen Mine-  
ralen: Die Insekten waren größtentheils in-  
dische, gut erhalten, und unter ihnen verschiedne  
seltene Stücke.

Einen Scarites hatte er in der Gegend um Ber-  
gen gefunden; den ich mit dem Substantivo, den  
ich sonst aus America erhalten, für einenen halte:  
Mandibulae exsertae, rhidentatae, Caput, apice  
retusum, bifurcatum. Thorax lunatus, postice  
rotundatus: angulis excavatis, Elytra striata, Tibiae  
anicae multidentatae, reliquae utrinque ciliatae.

Mucilla Europaea hatte er gleichfalls in dieser  
Nachbarschaft gefunden. Corpus pilosum, Tho-  
rax scaber, rufus: Abdomen nigrum fascia ba-  
stos, apicisque duplicata alba.

Die

Die Mineralien bey dem Bergk Schentfeldt sind bey  
 Kupffersteinen und Cochen: der umliegenden Ge-  
 gend. Ich fand bey dem Kupfferstein ein besonders  
 streifiges Mineral, das in großen aber leeren  
 Stücken auf dem Felde gefunden. Es war ein  
 weißliches reichereisens mit Quarz vermishter  
 Blendglanz, der aber von dem obgenannten Speis-  
 glas die besondere streifigte Figur angenommen.  
 Es wäre zu wünschen, daß man diese Art in ordent-  
 lichen Gängen finden könnte, durch welche ein sonst  
 sehr am Bergkorten und am Bergksteinen fehlt.

Das Gichtthum liegt gleichfalls nicht in der  
 Gegend. Es ist hoch, zimlich beschmitzt, und hier  
 werden alle Bretter und andere Materialien eingestrichet,  
 und zu starker Arbeit, insonderheit zum Raseln,  
 angehalten.

*Cicada leucophthalma* hielt sich auf der *Spinea*  
*halictidis* auf. *Aous fiduciosus*.

Die sogenannte nützliche Gesellschaft in Bergen  
 ist vor einigen Jahren gestiftet, und hat die Absicht  
 Fleiß, Tugend und Kenntniß unter den Einwoh-  
 nern zu befördern und zu belohnen. Es ist ein  
 edles Unternehmen, das dem Stifter Ehre macht,  
 und auch wirklich für und wider wahren Nutzen  
 schafft. Sie setzen jährlich eine ansehnliche Menge  
 Prämien aus, insonderheit auf Dinge, die zur Ver-  
 besserung



besserung des Nahrungsstandes gebietet auf vor  
 bessere Einrichtungen bey den Fischereyen; oder  
 bey dem Maschinenwesen ihrer Sägen und Mäh-  
 len, und andere dergleichen mehr. Müde ich  
 heute einige Modelle, die von Bauern bey der Ge-  
 sellschaft eingekauft worden, nur dabey Ansehen  
 zu gewinnen. Sie bestanden fast alle aus einer  
 Verbindung, der Mehlmühle, der Sägemühle und  
 der Stompmühle, einer Verbindung die so selten  
 in der Ausführung möglich werden kann, ob sie  
 gleich oft ein mechanisches Genie zu erkennen gibe.

Den 19ten August.

Heute war endlich das Wetter so stille, daß wir  
 auf die See fahren konnten, um Seethiere zu fischen.  
 Herr Debeche war selbst so gütig mitzufahren  
 und sehr Des, womit man auf 100 Faden ziehen  
 konnte, mitzunehmen. Wir waren auch so glück-  
 lich, verschiedene nicht gewöhnliche Gattungen  
 zu finden.

*Pagurus rugosus* war ziemlich häufig. *Pedas-*  
*omnes apice albi.* *Antennae corpore longiores.*

*Astacus varius*; varietatem impeni rariorem,  
*rostrum compresso, subrus omnino inenni.*

Wir fingen hier ein Insekt, das ich schon lange  
 vergeblich gesucht, nämlich das *Phalangium grossi-*

pes

per die Märsch von Linnæ: Ich hatte nicht  
 mit die Vermuthung, daß es zu dem neuen Ge-  
 schlechte *Pyrenogonum* gehören dürfte, die sich ist  
 auch völlig bestätigte. Es hat zwar dieses letztere  
 vier Palpos, die etwas anders gestaltet sind; allein  
 die vollkommene Ähnlichkeit des hantelli und der  
 bewegten Spitze vereinigen es doch mit der andern  
 Art.

1. *Pyrenogonum marinum* pedibus longissimis,  
 corpore filiformi minuto.

2. *Phalangium grossipes* corpore minuto cylindrico,  
 humeris tuberculatis, pedibus longissimis. Syst.  
 Ent. 440. 1. Linn. Syst. Nat. 2. 1027. 1.

3. *Phalangium marinum* Stroem Sundm. 287. tab. 1.  
 fig. 16. Es scheint im Wasser mit seinen langen  
 Beinen zu gehen. Ein träges Thier von sonder-  
 barm Ansehen, da der Körper so außerordentlich  
 klein, und die Füße so lang und so dünne sind.

Flacellam cylindricam apice perforatam.  
 Palpi quatuor rostri basi superiori inferi, fili-  
 formes, aequales, anteriores crassiores, rigidiores,  
 incurvi, triarticulati, articulo secundo longiori,  
 tertio arcuato, subulato, acuto, bifido, subchelato,  
 inferiores filiformes quinquearticulati: articulis  
 subaequalibus; ultimo acuto. Corpus filiforme,  
 minutum, colore hyalinum articulis quatuor subae-  
 qualibus:

qualibus: vicino caudali apice acuminato. Oculus vaicatus; dorsalis in primo corporis segmento elevatus, ater. Tentacula dua filiformia, pediformia, octo-articulata in pectore. Pedes octo longissimi, filiformes, simplices.

*Gammarus corniger* manibus adactylis, rostro incurvo subulato, thoracis lateribus cornu duplici

Medius in hoc genere. Antennae quatuor aequales filiformes, simplices, albae. Rostrum breue, subulatum, acutum, inter antennas incurvum. Oculi magni, sessiles, cinnabariini. Corpus segmentis undecim breuibus albidis margine sanguineis, pecticis quinque dorso carinatis, spinosis. Sub thoracis lateribus utrinque cornu duo basi connata, valida, subulata, acuta: anteriori arcuato. Cauda stylis pluribus bifidis.

*Cancer nasutus* thorace undique aculeato, rostro bifido: spinis supra duabus festus vitia.

Statura omnino C. Aranei, ut vix magnitudine dupla Pisi. Rostrum porrectum, bifidum, acutum, subrus in medio spina porrecta et supra spinis duabus breuibus armatum. Oculi pedunculati, nigri. Thorax, pedes et brachia undique spinis erectis, validis, acutis tecti. Chelae ovatae spinosae.

*Arcidia virans* laevis virescens; aperturis cylindricis breuibus.

*Habina* in Oceano, serpulis adhaerens. . .  
 Corpus ovatum, vasculosum, lacis, ac frustulis  
 Testaceorum capillisque vndique tectum, virescens,  
 immaculatum. . . Aperturæ parvae, elevatæ ore  
 flexido.

*Holothuria pentactes* corpus oblongum, teres,  
 obesum, rufum. Müll. Zool. Dan. Tab. I. . .

*Sabella Penicillus* fast auf einem aus Erde, Stei-  
 nen, Spongiis und Muscheln zusammengesetzten  
 Klumpen. Testa tubulosa, simplicissima, papy-  
 racea, tenax, semipedalis, nigra. Tentacula  
 dua pennatè virescentia rubropunctata.

*Madrepora cellulosa* zogen wir in großer Menge  
 mit heraus. Es ist diese, welche man unter dem  
 deutschen Namen Seemannscherten kennt. . .

Ein besonderes Seestier fanden wir heute gleich-  
 falls, welches ich unter Keins der Linnaischen Ge-  
 schlechter zu bringen weiß. Ich sollte fast glauben,  
 daß es ein eigenes Geschlecht ausmachen könnte.

Corpus liberum, ovatum, supra rotundatum  
 testaceum, tectum squamis plurimis, imbricatis,  
 rotundatis, punctato scabris. . . Os ante medium  
 dorfi, tuberculatum, elevatum, cylindricum, ob-  
 tusum, retractile apice tentaculis plurimis, fili-  
 formibus ramosis, pennatis. . . Anus ante apicem  
 dorfi minus elevatum, dentatum. Subus plenum,

mem-

membranaceum, laevae margine testaceo prominente, osculis plurimis rotundatis subelevatis ut videtur sigillatoriis adperso.

*Serpula tridentata* testa erecta flexuosa tridentata. Testa brevis, pollicaris, erecta, flexuosa, triquetra apice dentibus tribus porrectis acutis, superiori sublongiori. Animal tentaculis plurimis ramosis et inter haec corpusculum tubulosum sensim incrassatum, clavatum, truncatum, obtusissimum, concavum.

*Dentalium Entalis* war frumm, glatt, und machte sine Abänderung in Ansehung der Farbe, indem sie bald weiß, bald schwarz war.

*Anomia Caput Serpentis* testa obovata hirta, raris perforata.

*Stogularis* ob testam holoserideam sive pilis densissimis hirtibus, erectis, mollibus testam. Magnitudo digni minoris nec sulcata ideoque ab *Anomia pubescens* diversissima.

*Anomia truncata* testa suborbiculata, laevis alba.

*Anomia perforata* testa suborbiculata laevis, pluriore perforata.

Affinis videtur A. Ehippico at multo minor. Valvula altera maior, magis gibba, rufis, nigra, suborbiculata, sutura obliqua, altera minor, pluriore, alba, nitida, laevis, foramine magno ante cardinem perforata.

*Gorgonia lepadifera* flores plurimi, approximati retro imbricati, flavescentes squamis imbricatis, turbinato - campanulatis.

*Spongia Kentilabra* fandest wie in großen ansehnlichen Stücken. Sie unterscheidet sich leicht durch ihre harten holzartigen Adern, die mit weichen schwammigen poris bedeckt sind.

*Spongia infundibuliformis* zogen wir gleichfalls in großen Stücken mit heraus. Der Charakter, den Linné von dieser Art angiebt, scheint kaum berechnend, da er bloß von den jüngern noch nicht recht ausgewachsenen hergenommen ist. So lange der Schwamm nämlich jung ist, ist er trichterförmig, und jünger er ist, desto mehr hat er diese Figur; doch ist die eine Seite viel niedriger und gespalten.

Beim

Beim Austreten öffnet er sich völlig, wird flach, und erhält oft eine sehr ansehnliche Größe.

*Flustra pilosa* unterscheidet sich deutlich durch die reichsam rauhe haarige Oberfläche.

### Den 20sten August.

Heute gingen wir endlich zu Schiffe, um wieder nach Kopenhagen zurückzukehren. Wir verließen ungerne eine Küste, deren Einwohner uns sehr viele Freundschaft erzeigt, und wo die Natur zugleich so viele noch unbekanntes Produkte verbirgt. Die Nordsee, deren Küsten, wenigstens an dieser Seite, aus lauter Felsen besteht, ist an den verschiedenen Naturprodukten ungleich reicher, als die flachen, seltigen, oder sandigen Ufer der Ost- und Westsee. Sie hat auch schon in den letzten Jahren eine sehr reiche Erndte geliefert, deren die nordische Flora sowol als Fauna sehr ansehnlich bereichert; allein sie ist lange noch nicht erschöpft. Unsere spätesten Nachkommen werden noch genug zu entdecken, zu beschreiben und zu bestimmen finden.

Unsere Reise zwischen den vielen Klippen und Eysereen, die aussen vor dem Lande liegen, war

langsam und beschwerlich. Der Wind war veränderlich, aber dabei stark, das Wetter schlecht und regnete. Wir hatten daher auch mehrere Tage nöthig, ehe wir die eigentliche See erreichten. Endlich gingen wir doch mit gutem Winde in See; allein es dauerte nicht lange, ehe uns wieder ein heftiger Gegenwind überfiel. Zum Glücke waren wir schon so nahe an Schagen, daß wir den 29sten August des Abends mit vieler Mühe unter der jütschen Küste bey Stadstrand zu Anker kamen. Müde von den ausgestandenen Beschwerlichkeiten der ungewohnten Seereise, und ungewiß, wie lang der Gegenwind noch anhalten würde, flogen wir hier an Land, und gingen durch ganz Jütland gerade nach Kieh, wo wir den 4ten September ankamen, und der Vorsehung dankten, die uns durch die verschiedenen Beschwerlichkeiten und Gefahren einer Reise von mehrern hundert Meilen vergnügt wieder zu den Ufern gebracht.





# Register

der  
merkwürdigsten Sachen.

Städte und merkwürdige  
Orter außerhalb Norwegen.

Bahus, S. 50  
Bernstorff, 2

Eronenburg, 6

Engelholm, 13

Falkenberg, 34

Gothenburg, 42

Halmstadt, 21

Helsingburg, 7

Helsingbr., 4

Hirschholm, 2

Hween, 2

Kongsbalka, 40

Laholm, 18

Lynghye, 3

Uddewalla, 55

Warberg, 36

Städte und merkwürdige  
Orter in Norwegen.

Bergen, S. 362

Bragnds, S. 151

Christiania, 156

Christiansund, 299

Drammen, 150

Drontheim, 235

Eichsforß, 112

Engan, 214

Folden, 197

Friedrichshall, 65

Friedrichsteen, 66

Friedrichstadt, 72

Friedrichswerm, 109

Gackfjund, 137

Horneelen, 352

Jarlsberg, 98

Kongsberg, 120

Larwik, 100

Mos., 76

Ndraas, 201

Stramsf., 151

Tanger, 151

Tonsberg, 83

Waldenhog, 313

Wallö, 84

Bolden, S. 323

Westforfen, 137

### Seen und Ströme.

Christiania Dusen, S. 82

Drammen Eff, 150

Etern, 118

Farris See, 107

Götha Eff, 42

Stomtien, 184

Gulefen, 325

Widsen, 179

Nordfiord; S. 341

Sund, 6.

Swinesund, 62

Bormen, 179

### Vierfüßige Thiere.

Mus leucurus, S. 191

Mus terrestris, 257

### Vögel.

Alca, S. 438

Anas mollissima, 294

— Erythropus, 348

Corvus Corax, 312

Cuculus canorus, 173

Hirundo rustica, 181

Larus maximus, 290

Muscicapa atricapilla, 334

Picus maior, 182

Sitta europaea, S. 335

Sterna Hirundo, 290

Sturnus vulgaris, 59

### Amphibia.

Chimæra monstrosa, S. 359

Lophius Piscatorius, 321

Squalus maximus, 291

Syngnathus Acus, 350

### Fische.

Blennius viviparus, S. 242

— gunnellus, 290

Callionymus Lyra, 326

— dracunculus, 337

Cottus scorpius, 63. 321

Gadus virens, 74. 273

— barbarus, 75

— merlangus, 288

— pollachius, 290. 321

— Molua, 308

— Callarias, 321

— Aeglefinus, 331

Gasterosteus Spinachia, 331

Gobius Iozo, 326

Gobius flavescens, 322

Labrus fuillus, 74

— rupestris, 323

Salmo thymallus, 208

— lacustris, 322

Trigla Hircudo, 331

**Insecten.**

*Acanthia pellucens*, 234  
*Acarus Fucorum*, 262  
 — *littoralis*, 264  
 — *zosteræ*, 302  
 — *sanguisugus*, 344  
*Aphis Solidaginis*, 54  
 — *Hypochaeridis*, 169  
 — *Ligustici*, 319  
*Apis arbutorum*, 196  
*Araña scopulorum*, 317  
 — *impressa*, 359  
*Astacus Crangon*, 82  
 — *Homari*, 248  
 — *Harengum*, 249  
 — *vartus*, 322  
 — *marinus*, 358  
*Bombyx Populi*, 328  
 — *dromedarius Larica*,  
 329  
*Bruchus piniperda*, 62  
*Byrrhus varius*, 62  
*Cancer minutus*, 82  
 — *Pagurus*, 289  
 — *maenas*, 314  
 — *Scorpio*, 345  
 — *nasutus*, 383  
*Carabus abbreviatus*, 263  
 — *ruficornis*, 32  
 — *biguttatus*, 232

*Chermes Alni*, 110  
*Chrysis cyanea*, 110  
 — *ignita*, 110  
 — *aurea*, 110  
*Chrysomela hæmorrhoidalis*, 56  
 — *aenea*, 169  
*Cicada leucophthalma*, 380  
*Cimex 2-punctatus*, 346  
*Coccinella 7-punctata*, 12  
 — *ocellata*, 119  
 — *12-punctata*, 344  
*Cucullus fluitipes*, 54  
*Curculio Pini*, 52  
*Elaphrus biguttatus*, 231  
*Elater balteatus*, 72  
 — *mesomelas Larus*, 329  
*Gammarus Pulex*, 82-249  
 — *longicornis*, 258  
 — *Medusarum*, 326  
 — *corniger*, 383  
*Hemerobius abdominalis*, 318  
*Hepialus hector*, 196  
*Hippoboscæ equina*, 185  
*Ischnura incubitor*, 64  
 — *profligator*, 302  
 — *dentatus*, 328  
*Lepisma polyptera*, 310  
*Lymexylon dermestoides*,

- 44
- Melolontha horticola*, C. 32  
*Musca fenestralis*, 196  
 — *cimicoides*, 253  
*Mutilla europaea*, 370  
*Noctua fuliginosa*, 334  
*Oniscus oceanicus*, 295  
 — *assimilis*, 317  
*Pagurus Diogenes*, 306. 327  
 — *rugosus*, 325. 381  
*Phalaena furcula larva*, 233  
*Phalangium bimaculatum*,  
 330  
 — *bilineatum*, 360  
 — *Diadema*, 339  
*Pycnogonum littorale*, 284.  
 336  
 — *marinum*, 382  
*Podura aquatica*, 284  
*Phryganea grandis*, 32  
*Rhagio fasciatus*, 233  
*Scarites subterraneus*, 379  
*Scarabaeus cylindricus*, 55  
*Silpha rugosa*, 308  
*Sirex camelus*, 165  
*Staphylinus marginatus*, 64  
 — *marginus larva*,  
 335  
*Statorius sputica*, 301  
 — *marginata*, 302  
*Syrphus nemorum*, 50  
*Syrphus arbutorum*, C. 50  
 — *pendulus*, 50  
*Tabanus bromius*, 185  
 — *pluvialis*, 185  
 — *coecutiens*, 187  
 — *taurandinus*, 185  
 — *borealis*, 192  
*Tenthredo Cerasi*, 62  
 — *lateralis*, 33  
 — *violacea*, 64  
 — *trifida*, 334  
*Tinea Stroemella*, 196  
*Tipula sinuata*, 11  
 — *triangularis*, 12  
 — *Pomense*, 298  
 — *cinerea*, 301  
*Trichius fasciatus*, 181  
*Tritoma rufipes*, 63  
*Zygocou Statices*, 99
- Würmer.
- Aetinia scutis*, C. 261  
*Aetinia*, 292. 310  
*Anomia Cap. Serpentis*, 31  
 — *truncata*, 385  
 — *perforata*, 386  
*Alcyonium coriaceum*, 32  
 — *Cranium*, 33  
 — *digitatum*, 36  
*Aphrodita squamata*, 25  
 Ascidi

*Afcidia quadridentata*, 295  
 — *intestinalis*, 295  
 — *viridis*, 383  
*Asticys Ophiura*, 295  
*Buccinum Capillus*, 333  
*Doris*, 278  
*Dentalium Entalis*, 385  
*Echinus Cidaris*, 261  
*Flustra pilosa*, 387  
*Gerdium marinum*, 308  
*Gorgonia lepadifera*, 386  
*Holothuria Pentactes*, 384  
*Hydra triticea*, 262, 333  
*Lepas trapezium*, 305  
 — *lacera*, 306  
*Lernaea salmonea*, 255  
 — *branchialis*, 281  
 — *pinnarum*, 282  
*Limax albus*, 109  
 — *scopulorum*, 311  
*Lumbricus marinus*, 257  
 — *stredosus*, 333  
*Madrepore verrucaria*, 318  
 — *cellulosa*, 384  
*Medusa aurita*, 256  
 — *pallida*, 327  
*Millepora polymorpha*, 263  
*Mytilus edulis*, 305  
 — *rugosus*, 305  
 — *barbatus*, 305

*Nereis noctiluca*, C. 351  
 — *maculata*, 271  
 — *pelagica*, 278  
*Ostrea excavata*, 368  
*Pennatula quadrangula*, 349  
*Sabella Penicillus*, 384  
*Sepia officinalis*, 287  
*Sertularia antennina*, 271  
*Serpula tridentata*, 385  
*Spongia lacustris*, 135  
 — *officinalis*, 270  
 — *dichotoma*, 315  
 — *ventilabra*, 386  
 — *infundibuliformis*,  
 386  
*Teredo navalis*, 96  
*Turbo lixoreus*, 284, 327

**Pflanzen.**

*Aconitum lycoctonum*, 119  
*Aira montana*, 216  
*Andromeda cocculata*, 191,  
 224  
*Angelica archangelica*, 290  
*Anchusa officinalis*, 11  
*Anthericum calycatum*,  
 224  
*Antirrhinum linaria*, 98  
*Arabis thaliana*, 98  
 8 5      *Arbutus*

- 144
- Arbutus* vna vrb, 329  
 ——— alpina, 191  
*Acer pseudoplatana*, 377  
*Aesculus Hippocastanum*,  
 377  
*Arenaria saxatilis*, 50  
 ——— *peplus*, 98  
*Arnica montana*, 17. 62  
*Asplenium adianthum nigr.*  
 321  
*Asperugo procumbens*, 50  
*Bartsia alpina*, 197. 316  
*Betula nana*, 184. 191  
*Boletus fomentarius*, 52  
*Bunias cakile*, 268  
*Bulbocastanum*, 329  
*Byssus lolithus*, 130  
*Carum Carui*, 293  
*Calla europaea*, 33  
*Callitriche verna*, 256  
*Cerastium viscosum*, 82  
*Chrysoplenium alternifoli-*  
*um*, 109  
*Cicuta virofa*, 187  
*Cineraria palustris*, 2.  
*Chrysanthemum mariti-*  
*muta*, 268  
*Conferua aegagropila*, 98  
 ——— *gelatinosa*, 135  
*Conuallaria multiflora*, 186  
*Cornus suecica*, 17. 62. 344  
*Crataegus Aria*, 49  
*Cucubalis Behem*, 62.  
 ——— *scandis*, 196  
*Dianthus deltoides*, 167  
*Digitalis purpurea*, 310  
*Elasine Hydropiper*, 256  
*Elymus arenarius*, 13. 98  
*Erica tetralix*, 17  
*Empetrum nigrum*, 344  
*Equistrium aruense*, 216  
*Eriophorum alpinum*, 110  
*Euphorbia Peplus*, 180  
*Fabricia minuta*, 25  
 ——— *alba*, 26  
 ——— *stellata*, 27  
 ——— *ferrata*, 29  
 ——— *plicata*, 29  
 ——— *villosa*, 31  
*Festuca ovina*, 338  
*Fontinalis antipyretica*, 346  
*Fucus ceranoides*, 263  
 ——— *canaliculatus*, 263  
 ——— *esculentus*, 293  
 ——— *loreus*, 306  
*Galeopsis tetrahit*, 228  
*Gentiana campestris*, 268  
*Geranium sanguineum*, 49  
 ——— *syluaticum*, 168  
*Glauz maritima*, 256

- Globularia vulgaris*, 217  
*Gnaphalium supinum*, 217  
*Hottonia palustris*, 2  
*Hippoboscæ rhamnoides*, 268  
*Hypnum striatum*, 142  
—— *vandelatum*, 330  
*Juncus alpinus*, 330  
—— *biglumis*, 224  
—— *triglumis*, 217  
—— *bufonius*, 256  
*Jungermansia alpina*, 330  
—— *rupestris*, 330  
*Lichen fragilis*, 41  
—— *pascalis*, 41  
—— *rangiferinus*, 41  
—— *pustulatus*, 41  
—— *polyphyllus*, 41  
—— *cruentus*, 64  
—— *centrifugus*, 64  
—— *sphthosus*, 167  
—— *croceus*, 189  
—— *asperatus*, 191  
—— *valpinus*, 218  
—— *stygius*, 229  
—— *tristis*, 284  
—— *miniatus*, 321  
—— *deustus*, 321  
—— *syluaticus*, 321  
—— *fungiformis*, 330  
—— *singularis*, 330  
*Limosella palustris*, 256  
*Lipasea borealis*, 76  
*Lychnis viscosa*, 168  
—— *alpica*, 349  
*Lycopodium complanatum*,  
170  
—— *fatiginoides*, 179  
*Lysimachia thyriflora*, 187  
*Ligusticum scoticum*, 316  
*Lonicera Periclymenum*,  
321  
*Menyanthes trifoliata*, 2  
*Mespilus Cdronaeaster*, 50  
*Mnium polytrichoides*, 167  
*Mentia fontana*, 55  
*Myrica Gale*, 267  
*Osmunda crispa*, 349  
—— *Struthiopteris*, 52  
*Ophrys monophylla*, 182.  
186  
—— *cordata*, 330  
*Paris quadrifolia*, 344  
*Pedicularis hirsuta*, 316  
—— *palustris*, 49  
—— *sceptrum*, 212  
—— *lapponica*, 216  
*Peziza lendigera*, 302  
—— *capillaris*, 368  
*Phalaris arundinacea*, 313  
*Phleum alpinum*, 186  
Peri-

- Pinguicula alpina*, 224  
*Polemonium coeruleum*, 268  
*Polygonum viviparum*, 72  
*Polytrichum alpinum*, 106  
 ——— *virgatum*, 230  
*Polypodium Dryopteris*, 178  
*Potentilla norvegica*, 135  
 ——— *anserina*, 256. 336  
*Primula farinacea*, 13  
*Prunus Padus*, 119  
*Pulmonaria maritima*, 82.  
 98  
*Pyrola uniflora*, 149  
 ——— *secunda*, 167  
 ——— *minor*, 167  
*Ranunculus aconitifolius*, 225  
 ——— *acris*, 229  
*Rhodiola rosea*, 268  
*Rubus chamaemorus*, 135  
*Rumex acetosa*, 216. 316  
*Sagina procumbens*, 256  
*Salix arenaria*, 191  
 ——— *herbacea*, 212  
 ——— *arbuscula*, 224  
 ——— *reticulata*, 212  
*Sambucus nigra*, 315  
*Scytium viride*, 197. 217  
 ——— *repens*, 330  
*Saxifraga autumnalis*, 196  
 ——— *stellaris*, 196  
 ——— *oppositifolia*, 196  
 ——— *Cotyledon*, 231  
*Scheuchzeria palustris*, 184  
*Scorzonera humilis*, 13  
*Scutellaria galericulata*, 310  
*Sedum rupestre*, 41  
 ——— *reflexum*, 41  
 ——— *acre*, 284  
*Senecio maritimus*, 315  
 ——— *abrotanifolius*, 368  
*Serratula arvensis*, 180  
 ——— *alpina*, 186  
*Silene rupestris*, 41. 344  
 ——— *nutans*, 97  
*Sinapis arvensis*, 180  
*Solidago virga aurea*, 54  
*Sonchus alpinus*, 216. 230  
*Sorbus aucuparia*, 1  
*Sphagnum alpinum*, 184  
 ——— *arboreum*, 360  
*Spiraea salicifolia*, 377  
*Splachnum luteum*, 197  
*Tamarix germanica*, 230  
*Thalictrum alpinum*, 217.  
 224  
*Thlaspi arvense*, 180  
*Thymus alpinus*, 98



*Tremella mesenteriformis*,  
 C. 341  
*Trientalis europaea*, 62  
*Triticum repens*, 212  
 ——— *maritimum*, 256  
*Triglochin palustre*, 256  
*Trollius europaeus*, 13  
*Turritis hirsuta*, 98  
*Tussilago frigida*, 216  
*Vaccinium uliginosum*, 17  
 ——— *oxycoccos*, 17  
 ——— *Myrtillus*, 41  
 ——— *vitis idaea*, 61  
 354  
*Valeriana officinalis*, 289  
*Veronica Anagallis*, 98  
 ——— *alpina*, 195  
*Vicia hibernica*, 167  
*Viola biflora*, 224

### Mineralien.

Alaunschiefer, C. 159  
 Argilla talcosa, 331  
 Basalt in Saxo, 97  
 Bleiglanz, 380  
 Eisenerz, 101  
 Erbsen, durchlöcherter, 319  
 Glimmer, wellenförmiger,  
 324

Kalkstein, C. 277  
 Kiefernien, 158  
 Marmor, 152  
*Saxum fatiscens*, 109  
 ——— *filiceum*, 356  
 Schiefergebirge, 228

### Oeconomica.

Abnahme der Fischereyen,  
 C. 296  
 Abwurf der Gerste, 12  
 Ackerbau zu Jacobsberg, 111  
 Alannwerk, 158  
 Amweissenhausen, 194  
 Aschbrennen, 316  
 Bäume am Wege, 14  
 Bauernzustand: in Schweden,  
 19  
 Bienenzucht, 72  
 Blattläuse, 130  
 Blattern, 349  
 Brantweimbrennen, 9  
 Brantweintrinken, 206  
 Cobaltwerk, 144  
 Dreschmaschine, 369  
 Dingers Bereitung, 70  
 Düngung mit Lang, 313  
 ——— mit Loef, 313  
 Eine

Einbegungen, S. 17  
 ————— in Dahus, 56  
 Eisenwerk bey Mosß, 78  
 ————— Larwig, 101  
 ————— Eichsfors, 113  
 ————— Saffel, 144  
 ————— Edswoll, 170  
 Erndte, 71  
 Fischfang, 274  
 Fischhandel zu Drontheim, 238  
 ————— Bergen, 364  
 Fischerböte, 311  
 Fische, katige, 327  
 Fuhrwerk in Schweden, S. 16  
 Gesellschaft der Wissen-  
 schaften, 245  
 ————— nützliche in Deu-  
 schen, 380  
 Goldwerk, 174  
 Haidebrenner, 59  
 Hausbau in Halland, 33  
 Hausdach, 271  
 Heimgelung, 280  
 Heutrockner, 72, 342  
 Holzschneider, 96  
 Holzbrennen, 119, 138  
 Holzgrutsche, 145  
 Käse, 290  
 Klee, S. 232  
 Kupferhütte zu Golden, 197  
 ————— Dragan, 226  
 Kupferwerk bey Adraas, 201  
 Lachsfischerey, 141, 269  
 Landwirtschaft zu Adraas, 203  
 Lepra, 330, 350, 372  
 Lierung in den Häusern, 58  
 Mannagrass, 235  
 Magazine, 287  
 Marmorbruch, 152  
 Mischgerichte, 259  
 Nationaltracht, 3  
 Neze, 280, 346  
 Norlandsherr, 303  
 Rindebrod, 205  
 Säemaschine, 370  
 Sägemühlen bey Mosß, 77  
 ————— bey Eger, 139  
 Säter, 174  
 Salpeterhätten, 323  
 Salpeterwerk, 378  
 Salzwerk, 86  
 Scabies, 354  
 Segenwäpse, 308  
 Sennepbaum in Bengel-  
 berg, 132

Silber



<b>Silberwerk</b> , 120	<b>Viehfutter</b> , mit Blättern,
<b>Spiel</b> an den Schornstei-	347
nen, 59	<b>Volksmenge</b> an der Raffe,
<b>Stiftungen</b> in Drontheim,	270
242	<b>Waldungen</b> in Dahus, 12
— in Bergen, 370,	<b>Wasserabnahme</b> , 269
371. 372.	<b>Wegebesserung</b> , 183
<b>Toback succedanea</b> , 356	<b>Wurzelwürmer</b> , 65
<b>Viehfutter</b> mit Tang, 275	<b>Ziegeley</b> , 75
— mit Fischen, 275	<b>Ziegen</b> , 60



## Druckfehler.

Seite 71.	Belle 5.	Röhre	lies	Obhre
— 74.	— 20.	Sü	—	Sey
— 83.	— 2.	Röhren	—	Stöhren
— 119.	— 7.	Panus	—	Padus
— 126.	— 13.	Oedung	—	Neigung
— 127.	— 21.	Brönde	—	Branderg
— 147.	— 1.	Robold	—	Robald
— 197.	— 24.	Vemming	—	Vemming
— 206.	— 25.	einsenten	—	einsamen
— 208.	— 8.	Fichtenanbau	—	Fichtenanflug
— 213.	— 3.	vorgemerkt	—	vergewerkt
— 216.	— 6.	Alpenaische	—	Alpinische
— 219.	— 26.	Sahrkupfers	—	Schwarzkupfer
— 228.	— 14.	Leibogebürge	—	Leibogebürge
— 228.	— 19.	Am	—	Um
— 236.	— 4.	Lehönning	—	Schönning
— 237.	— 20.	20000	—	240000
— 263.	— 22.	Kande	—	Strande
— 263.	— 24.	kleine	—	keine
— 266.	— 11.	nur	—	und
— 275.	— 14.	die	—	den
— 281.	allemal für	Lernea	—	Lernaea
— 284.	Seite 13.	entstehen	—	einstehen
— 284.	— 13.	Qua	—	Oua
— 289.	— 23.	Suden	—	Sunden
— 325.	— 15.	cauliculis	—	cauliculis
— 333.	— 26.	tab.	—	tab. 4.
— 340.	— 5.	cleusto	—	clauato
— 340.	— 7.	spinosis	—	spinosis
— 340.	— 12.	maiori	—	maior
— 342.	— 4.	Stickwert	—	Nickwert
Alenthalben für	Gadus	Morhua	—	G. Morhua
Jungleichen für	artbar	allenthalben	—	rtbar.



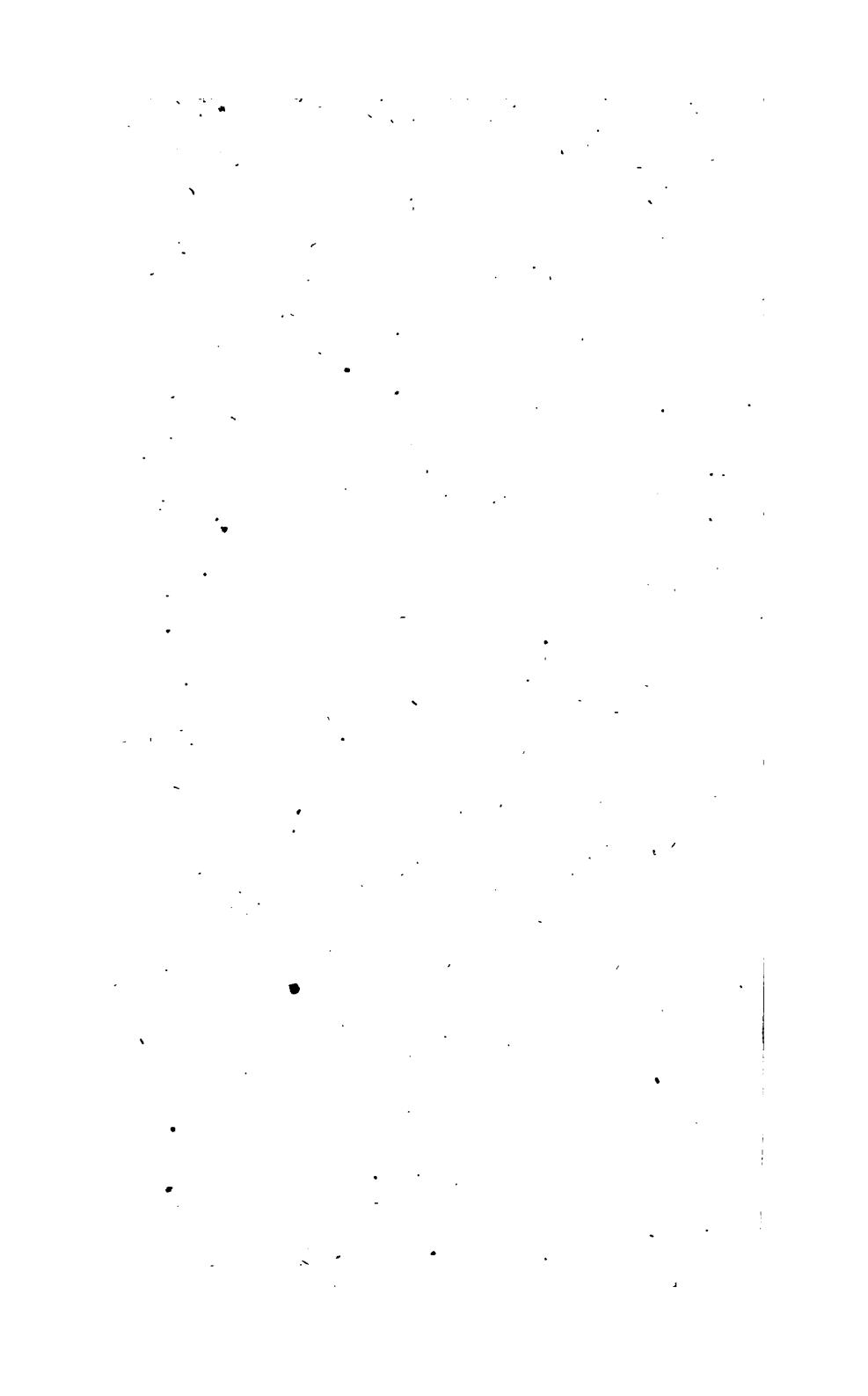



11  
OK



1  
2  
3  
4  
5  
6  
7  
8  
9  
10  
11  
12  
13  
14  
15  
16  
17  
18  
19  
20  
21  
22  
23  
24  
25  
26  
27  
28  
29  
30  
31  
32  
33  
34  
35  
36  
37  
38  
39  
40  
41  
42  
43  
44  
45  
46  
47  
48  
49  
50  
51  
52  
53  
54  
55  
56  
57  
58  
59  
60  
61  
62  
63  
64  
65  
66  
67  
68  
69  
70  
71  
72  
73  
74  
75  
76  
77  
78  
79  
80  
81  
82  
83  
84  
85  
86  
87  
88  
89  
90  
91  
92  
93  
94  
95  
96  
97  
98  
99  
100









